

Stadt Ulm
Information



Ulmer Statistik 2017

Herausgeber

Stadt Ulm

Bürgerdienste
Sachgebiet Statistik und Wahlen
Kornhausplatz 4, 89073 Ulm

Tel. Auskunftsdienst 0731/161-3372

Nachdruck mit Quellenangabe gestattet
Lizenz: [CC BY-ND 3.0 DE](https://creativecommons.org/licenses/by-nd/3.0/de/)

Inhaltsübersicht

Allgemeines

| | |
|---|----|
| Übersichtsplan, Stadtteile | 8 |
| Verzeichnis der Stadtteile und Stadtviertel | 9 |
| Ulmer Stadtgeschichte in Stichworten | 10 |
| Chronik | 11 |

01 Stadtgebiet, Naturverhältnisse 17

| | |
|-----------------------------|----|
| 01 Lage und Größe der Stadt | 21 |
| 03 Nutzung des Stadtgebiets | 22 |
| 04 Wasserführung der Donau | 23 |

02 Bevölkerungsstand 25

| | |
|---|----|
| 01 Bevölkerungsstand nach verschiedenen Quellen | 30 |
| 02 Wohnbevölkerung nach Altersjahren | 32 |
| 04 Wohnbevölkerung und Ausländer in den Stadtvierteln | 34 |
| 05 Wohnbevölkerung nach verschiedenen Merkmalen | 35 |
| 06 Haushalte nach Stadtteilen | 35 |
| 07 Wohnbevölkerung nach ausgewählten Altersgruppen in den Stadtvierteln | 37 |
| 08 Wohnbevölkerung nach Migrationshintergrund | 39 |
| 09 Ausländische Wohnbevölkerung nach Staatsangehörigkeiten | 40 |
| 10 Eingebürgerte Personen nach Geschlecht und Altersgruppen | 44 |
| 11 Eingebürgerte Personen nach ihrer Herkunft | 44 |

03 Bevölkerungsbewegung 45

| | |
|---|----|
| 01 Eheschließungen | 49 |
| 06 Ehescheidungen nach Ehedauer | 51 |
| 07 Ehescheidungen nach der Anzahl der Kinder | 51 |
| 08 Geborene ortsansässiger Mütter | 52 |
| 12 Gestorbene nach Altersgruppen | 53 |
| 13 Gestorbene nach Geschlecht, Staatsangehörigkeit | 53 |
| 15 Bevölkerungsentwicklung langfristig und nach Stadtteilen | 54 |
| 17 Wanderungen nach Herkunft und Ziel | 55 |

04 Bau- und Wohnungswesen 57

| | |
|--|----|
| 01 Wohnungsbestand (im Stadtgebiet) | 61 |
| 02 Wohnungsbestand nach Stadtteilen | 62 |
| 03 Wohnungsbestand nach der Zahl der Räume | 63 |
| 04 Baugenehmigungen | 64 |
| 05 Baufertigstellungen | 65 |
| 06 Fertiggestellte Wohnungen | 66 |
| 07 Bauüberhang | 67 |

| | | |
|-----------|---|------------|
| 05 | Preise und Preisindizes | 69 |
| 01 | Verbraucherpreisindex | 73 |
| 03 | Ulmer Einzelhandelspreise | 74 |
| 04 | Entwicklung des Preisindex für Wohngebäude | 75 |
| | | |
| 06 | Versorgung und Entsorgung, Umwelt | 77 |
| 01 | Energieverteilung der Stadtwerke Ulm/Neu-Ulm GmbH | 81 |
| 02 | Energieverteilungsanlagen | 81 |
| 03 | Fernwärmeversorgung | 82 |
| 04 | Abwasserwirtschaft | 82 |
| 05 | Abfallwirtschaft - Überblick | 83 |
| 06 | Abfallwirtschaft - Abfallarten | 83 |
| 07 | Stadtreinigung | 83 |
| | | |
| 07 | Landwirtschaft | 85 |
| 01 | Landwirtschaftliche Betriebe | 89 |
| 03 | Viehhalter und Viehbestände | 90 |
| 06 | Schlachtungen nach Tieren | 91 |
| 07 | Schlachtungen nach Gewicht | 91 |
| 08 | Beanstandungen bei der Schlachtier- und Fleischuntersuchung | 92 |
| | | |
| 08 | Gewerbliche Wirtschaft | 93 |
| 01 | Bruttoinlandsprodukt, Bruttowertschöpfung | 97 |
| 02 | Umsätze der Ulmer Wirtschaft | 98 |
| 03 | Verarbeitendes Gewerbe | 99 |
| 04 | Betriebe und Beschäftigte im Verarbeitenden Gewerbe | 100 |
| 07 | Gewerbe: An- und Abmeldungen, gemeldete Betriebe | 101 |
| 10 | Bauhauptgewerbe: Ergebnisse der Totalerhebung | 102 |
| 11 | Handwerksbetriebe nach Handwerksgruppen | 102 |
| 13 | Tourismus: Gäste und Übernachtungen | 103 |
| 14 | Tourismus: Stadtführungen | 105 |
| 17 | Handelsregistereintragungen im Registerbezirk | 106 |
| 18 | Konkurs- und Vergleichsverfahren in Ulm und Ehingen | 106 |
| 19 | Zwangsvollstreckungen im Amtsgerichtsbezirk Ulm | 107 |
| | | |
| 09 | Arbeitsmarkt | 109 |
| 01 | Sozialversicherungspflichtig beschäftigte Arbeitnehmer | 113 |
| 03 | Arbeitslose und Kurzarbeiter im Arbeitsamtsbezirk Ulm | 115 |
| 04 | Offene Stellen in Ulm | 116 |
| 05 | Arbeitslose und offene Stellen nach Berufsgruppen in Ulm | 117 |
| 06 | Vermittlung von Berufsausbildungsstellen im Arbeitsbezirk Ulm | 118 |
| 07 | Ausbildungsbetriebe und -verträge | 119 |

| | | |
|-----------|---|------------|
| 10 | Verkehr | 121 |
| 01 | Straßen | 125 |
| 02 | Radverkehrsanlagen | 125 |
| 03 | Öffentliche Stellplätze für Pkw | 126 |
| 04 | Verkehrsbetrieb der Stadtwerke Ulm/Neu-Ulm GmbH | 126 |
| 05 | Fahrzeugbestand und Einwohner je Kfz | 127 |
| 06 | Bestand an schadstoffreduzierten Personenkraftwagen | 128 |
| 06a | Bestand an Personenkraftwagen nach Umweltplaketten und Stadtteilen | 128 |
| 07 | PKW-Bestand in den Ulmer Stadtteilen und Stadtvierteln | 129 |
| 08 | Straßenverkehrsunfälle | 130 |
| 09 | Straßenverkehrsunfälle nach Wochentagen und Tagesstunden | 131 |
| | | |
| 11 | Soziales | 133 |
| 01 | Verteilung der Sozial- und Jugendhilfe nach Fallzahlen | 137 |
| 02 | Einnahmen und Ausgaben der Sozial- und Jugendhilfe | 138 |
| 09 | Kinder und Kindergärten nach Stadtteilen | 139 |
| 13 | Vormundschaften, Pflegschaften und Beistandschaften für Minderjährige | 140 |
| 14 | Jugendgerichtshilfe | 140 |
| 15 | Verfügbare Plätze in den Altenpflegeheimen der Stadt Ulm | 141 |
| 16 | Empfänger von Wohngeld | 141 |
| | | |
| 12 | Sport | 143 |
| 01 | Mitglieder der Sportvereine | 147 |
| 06 | Ulmer Stadion: Sportveranstaltungen und Besucher | 149 |
| 09 | Öffentliche Spielplätze für Kinder und Jugendliche | 150 |
| | | |
| 13 | Gesundheitswesen | 151 |
| 01 | Ärzte, Zahnärzte, Apotheken | 155 |
| 02 | Fachärzte nach Fachgebiet | 155 |
| 05 | Krankenanstalten: Betten, behandelte Personen, Pflage tage | 156 |
| 08 | Universitätsklinikum Ulm: Einzugsgebiet | 157 |
| 09 | Durchimpfungsquote bei Einschulungskindern | 158 |
| 10 | Meldepflichtige Erkrankungen | 158 |
| 11 | Bestattungswesen | 158 |
| | | |
| 14 | Schulwesen | 159 |
| 01 | Schüler an Ulmer Schulen | 163 |
| 02 | Auswärtige Schüler | 164 |
| 03 | Ausländische Schüler nach Schulart und Staatsangehörigkeit | 165 |
| 04 | Schüler an allgemeinbildenden Schulen | 165 |
| 05 | Klassen und Schüler an öffentlichen allgemeinbildenden Schulen | 167 |
| 06 | Schüler nach Klassenstufen an allgemeinbildenden Schulen | 168 |
| 08 | Grund- und Hauptschulen | 169 |
| 09 | Behindertenschulen | 170 |
| 10 | Realschulen | 171 |
| 11 | Allgemeinbildende Gymnasien | 171 |

14 Schulwesen Fortsetzung

| | | |
|----|--|-----|
| 14 | Berufsschulen | 172 |
| 15 | Berufsschüler in Ausbildungsverhältnissen nach Beschäftigungsort | 172 |
| 16 | Berufsfachschulen | 173 |
| 17 | Berufskollegien | 174 |
| 18 | Berufsbildende Gymnasien | 175 |
| 19 | Fachschulen | 175 |
| 20 | Universität und Fachhochschule: Studierende | 176 |
| 21 | Universität und Fachhochschule: Studierende nach Herkunft | 177 |
| 22 | Universität und Fachhochschule: Studierende nach Fächergruppen | 178 |

15 Kulturelle Einrichtungen 179

| | | |
|----|---|-----|
| 01 | Ulmer Volkshochschule: Veranstaltungen in Ulm | 183 |
| 03 | Ulmer Volkshochschule: Alle Kursteilnehmer/innen nach Alter | 184 |
| 05 | Familien-Bildungsstätte Ulm e.V. | 185 |
| 07 | Ulmer Theater: Vorstellungen und Besucher nach Kunstgattungen | 186 |
| 08 | Ulmer Theater: Vorstellungen in der Spielzeit | 187 |
| 09 | Stadtbibliothek: Bestände, Ausleihe und Besucher | 188 |
| 10 | Stadtbibliothek: Aufgliederung der Ortsausleihe | 188 |
| 11 | Museum Ulm: Besucher und Ausstellungen | 189 |
| 12 | Museum der Brotkultur: Besucher | 190 |
| 14 | Tiergarten: Besucher | 190 |
| 15 | Naturkundliches Bildungszentrum: Besucher | 191 |
| 16 | Ulmer Münster: Besucher | 191 |
| 17 | Musikschule der Stadt Ulm | 192 |

16 Öffentliche Sicherheit 193

| | | |
|-----|---|-----|
| 01 | Straftaten in Ulm nach Deliktgruppen | 197 |
| 01a | Tatverdächtige nach Staatsangehörigkeit, Geschlecht und Alter | 198 |
| 02 | Polizei | 199 |
| 04 | Tätigkeit der Feuerwehr | 200 |

17 Steuern und Finanzen 201

| | | |
|----|---|-----|
| 01 | Landes- und Bundessteuern: Steueraufkommen beim Finanzamt Ulm | 205 |
| 03 | Einkommensteuerpflichtige sowie deren Einkünfte | 205 |
| 06 | Gemeindesteuern: Steueraufkommen | 206 |
| 07 | Gemeindesteuern: Soll-Steueraufkommen nach Steuerart | 207 |
| 08 | Hebesätze für Realsteuern | 207 |
| 09 | Schulden aus Krediten | 208 |
| 10 | Haushaltsplan und Haushaltsrechnung des Verwaltungshaushalts | 208 |
| 11 | Gemeindefinanzstatistik: Verwaltungs- und Vermögenshaushalt nach Einzelplänen | 209 |

18 Wahlen, Gemeinderat und Verwaltung 211

| | | |
|----|---|-----|
| 01 | Europawahlen | 215 |
| 02 | Bundestagswahlen (Zweitstimmenergebnisse) | 216 |
| 03 | Landtagswahlen | 218 |
| 04 | Gemeinderatswahlen | 219 |
| 05 | Gemeinderatswahlen: Erreichte Zahl der Sitze | 221 |
| 06 | Oberbürgermeisterwahlen | 223 |
| 07 | Der Gemeinderat und seine beschließenden Ausschüsse | 224 |
| 08 | Personalstand der Stadtverwaltung | 225 |

| | | |
|-----------|--|------------|
| 19 | Ulm und Umland | 227 |
| 01 | Stadt Neu-Ulm: Einwohner nach Stadtbezirken, Staatsangehörigkeit und Altersgruppe | 231 |
| 02 | Gemeinden des Alb-Donau-Kreises: Wohnbevölkerung, Zusammensetzung nach der Gemeindereform | 232 |
| 03 | Gemeinden des Landkreises Neu-Ulm: Wohnbevölkerung, Zusammensetzung nach der Gemeindereform | 237 |

| | | |
|-----------|--|------------|
| 20 | Städtevergleich Baden-Württemberg | 237 |
| 01 | Wohnbevölkerung | 241 |
| 02 | Natürliche Bevölkerungsbewegung | 241 |
| 03 | Wanderungsbewegungen (Gewinn und Verlust) | 242 |
| 04 | Wanderungsbewegungen (Zuzüge, Wegzüge) | 242 |
| 05 | Altersstufen der Wohnbevölkerung | 243 |
| 06 | Entwicklung des Wohnungsbestands | 244 |
| 07 | Wohnungsbestand nach der Zahl der Räume | 244 |
| 08 | Bautätigkeit und Wohnungsbestand im Verhältnis zur Wohnbevölkerung | 245 |
| 09 | Übereignete Flächen und Baulandpreise | 245 |
| 11 | Bruttowertschöpfung | 246 |
| 12 | Steuerbarer Umsatz | 247 |
| 13 | Sozialversicherungspflichtig Beschäftigte | 248 |
| 14 | Entwicklung der sozialversicherungspflichtig Beschäftigten | 249 |
| 15 | Verarbeitendes Gewerbe | 249 |
| 16 | Lohn- und Einkommensteuerpflichtige | 250 |
| 17 | Tourismus | 250 |
| 19 | Berufstätige Ärzte | 251 |
| 20 | Schüler an den öffentlichen allgemeinbildenden Schulen | 251 |
| 22 | Steuereinnahmen und Schuldenstand | 252 |
| 23 | Gemeindegebiet und Nutzungsarten | 253 |
| 24 | Natur- und Landschaftsschutzgebiete | 253 |

Zeichenerklärung

| | |
|---------|--|
| s | = geschätzte Zahl |
| - | = nichts vorhanden bzw. Zahlenwert gleich null |
| . | = Zahlenwert unbekannt bzw. Fragestellung nicht zutreffend bzw. Datenschutz |
| 0 | = Zahlenwert nicht null, aber kleiner als die Hälfte der verwendeten Zähleinheit |
| darun() | = eingeschränkte Aussagekraft |
| davon | = teilweise Ausgliederung einer Summe |
| | = vollständige Aufgliederung einer Summe |

Mögliche Differenzen in den Summen ergeben sich durch Runden der Zahlen.

Aus Gründen der besseren Lesbarkeit wird auf die gleichzeitige Verwendung männlicher und weiblicher Sprachformen verzichtet. Sämtliche Personenbezeichnungen gelten gleichermaßen für beiderlei Geschlecht. Sämtliche Begrifflichkeiten orientieren sich an den jeweiligen Fachdisziplinen und hier unter anderem an Legaldefinitionen laut Gesetz.

Dargestellt sind jeweils die Daten und Zahlen des Berichtsjahres. Lagen bis Redaktionsschluss keine Daten des aktuellen Berichtsjahres vor, sind die des zuletzt verfügbaren Berichtszeitraums aufgeführt.

STADTKREIS ULM

Stadtteile und Stadtviertel



0 1 2 3 4 km

© Stadt Ulm, Abteilung Vermessung

STADTKREIS ULM: VERZEICHNIS DER STADTTEILE UND STADTVIERTEL

11 Mitte

- 110 Altstadt
- 111 Neustadt
- 112 Karlstraße
- 113 Michelsberg
- 114 Gaisenberg
- 115 Wilhelmsburg

12 Oststadt

- 120 Wielandstraße
- 121 Friedrichsau
- 123 Safranberg
- 124 Eberhardtstraße

13 Böfingen

- 130 Eichenplatz
- 131 Braunland
- 133 Böfingen-Gewerbegebiet
- 134 Böfingen Süd
- 135 Böfingen Mitte
- 136 Böfingen Ost
- 137 Obertalgingen
- 138 Böfingen Nord

14 Weststadt

- 140 Nördliche Wagnerstraße
- 141 Blaubeurer Straße-Gewerbegebiet
- 142 Schillerstraße
- 143 Südliche Wagnerstraße
- 144 Donaubastion
- 145 Galgenberg
- 146 Unterer Kuhberg
- 147 Sedanstraße
- 148 Saarlandstraße
- 149 Mittlerer Kuhberg

15 Eselsberg

- 150 Mähringer Weg
- 151 Eselsberg Mitte
- 152 Hetzenbäumle
- 153 Lehrer Tal
- 154 Universität
- 155 Hasenkopf
- 156 Am Weinberg
- 157 Wanne
- 158 Türmle
- 159 Häringsäcker

16 Söflingen

- 160 Alt-Söflingen
- 161 Sonnenstraße
- 163 Auf der Laue
- 164 Söflingen-Gewerbegebiet
- 165 Roter Berg-Alt
- 166 Harthausen
- 169 Roter Berg-Neu

17 Grimmelfingen

18 Wiblingen

- 180 Alt-Wiblingen
- 182 Erenlah
- 183 Wiblingen-Gewerbegebiet
- 185 Tannenplatz West
- 186 Tannenhof
- 187 Tannenplatz Süd
- 188 Tannenplatz Mitte
- 189 Eschwiesen

19 Donautal

- 190 Daimlerstraße
- 193 Riedhof

20 Jungingen

21 Unterweiler

22 Mähringen

23 Eggingen

24 Ermingen

25 Donaustetten

26 Göggingen

27 Einsingen

28 Lehr

ULMER STADTGESCHICHTE IN STICHWORTEN

| | |
|----------------|--|
| um 5000 v.Chr. | jungsteinzeitliche Siedlung (bei Eggingen) |
| 2./3. Jh. | römischer Gutshof am Kuhberg |
| 4.-7. Jh. | alemannisches Gräberfeld (beim Bahnhof) |
| 854 | erste urkundliche Erwähnung Ulms als königliche Pfalz |
| 1131/1134 | Zerstörung Ulms; nach dem Wiederaufbau unter den Staufern entwickelt sich Ulm bis zur Mitte des 12. Jh. zur Stadt |
| 1377 | Grundsteinlegung zum Münster (Ulm zählt ca. 8 000 Einwohner) |
| 1397 | mit dem Großen Schwörbrief gibt sich Ulm eine Stadtverfassung; sie regelt die Beteiligung der Bürgerschaft am Stadtregiment |
| 14.-15. Jh. | Entwicklung des Ulmer Gebietes zum damals größten aller deutschen Reichsstädte |
| 1530 | entscheidet sich die Bürgerschaft in namentlicher Abstimmung für die Einführung der Reformation |
| 1543 | Einstellung des Münsterbaus (Ulm zählt ca. 19 000 Einwohner) |
| 1618-1648 | der 30jährige Krieg zieht Ulm schwer in Mitleidenschaft; der Pest 1634/35 fallen zahlreiche Bürger und Flüchtlinge zum Opfer |
| 1702 | wird Ulm erobert und erhält eine bayerisch-französische Besatzung, deren Abzug die Bürgerschaft 1704 erkauft |
| 1802/03 | Verlust der Reichsfreiheit und Eingliederung in das Kurfürstentum Bayern als Provinzhauptstadt für Schwaben |
| 1805 | Schlacht bei Elchingen; die österreichische Besatzung kapituliert in Ulm vor Napoleon |
| 1810 | Ulm fällt an das Königreich Württemberg, die Donau wird Landesgrenze zu Bayern |
| 1811 | Albrecht Berblinger, der "Schneider von Ulm", scheitert beim Versuch die Donau zu überfliegen |
| 1842-1859 | Ausbau Ulms zur Festung des Deutschen Bundes |
| 1844 | Fortsetzung des Münsterbaus; 1890 wird der Münsterturm, der höchste Kirchturm der Welt, vollendet |
| 1938 | Ulm wird Stadtkreis |
| 1944/45 | schwere Zerstörung der Altstadt durch Luftangriffe |
| 1955 | Eröffnung der "Hochschule für Gestaltung" (HfG), die bis 1968 besteht |
| 1960 | Gründung der Staatlichen Ingenieurschule (seit 1972 Fachhochschule) |
| 1967 | Gründung der Universität Ulm |
| 1971-1975 | Eingemeindungen von Jungingen, Unterweiler, Mähringen, Eggingen, Ermingen, Donaustetten, Gögglingen, Einsingen und Lehr |
| 1987 | Ulm wird zur Wissenschaftsstadt |
| 1993 | Das Congress Centrum Ulm (CCU) und das von Stararchitekt Richard Meier geplante Stadthaus am Münsterplatz werden eröffnet |
| 2007 | Nach 5-jähriger Bauzeit wird, mit der Eröffnung der Kunsthalle Weishaupt, Ulms Neue Mitte vollendet. |

Chronik der Stadt Ulm 2017

Januar

- 4 Die Stadt Ulm erwirbt das rund 60 000 Quadratmeter große Grundstück des ehemaligen Moco-Hobelwerks der Firma Molfenter an der Blaubeurer Straße. Angedacht ist auf der Fläche bestehendes Gewerbe zu erweitern und neu anzusiedeln und im Rahmen des Sanierungsgebietes Dichterviertel städtebaulich neu zu ordnen.
- 10 Der frühere Bundespräsident Roman Herzog stirbt im Alter von 82 Jahren. Unvergessen für Ulm bleibt sein Auftritt als Hauptredner am Schwörmontag 1997, in welcher er anlässlich 600 Jahre Schwörbrief nachdrücklich an den Gemeinschaftssinn, wie ihn gerade die Stadtverfassung Ulms über die Jahrhunderte widerspiegeln, appellierte.
- 15 Diakoniepfarrerin Petra Frey tritt als Nachfolge von Markus Grapke die Geschäftsführung des evangelischen Diakonieverbandes Ulm/Alb-Donau an. Damit wurde zum ersten Mal eine Frau in dieses Amt gewählt und sie ist somit Chefin von rund 520 Mitarbeitenden in den kirchlich-sozialen Einrichtungen.
- 16 Der baden-württembergische Verkehrsminister Winfried Hermann unterzeichnet in Ulm zwei Nahverkehrsverträge. Als ein Stück Standortsicherheit bezeichnet Oberbürgermeister Gunter Czisch den neu geregelten Bahnregionalverkehr zwischen Stuttgart, Ulm und dem Bodensee.
- 19 Maximilian Reinelt beendet als der beste Ulmer Ruderer und einer der erfolgreichsten Sportler der gesamten Region seine Leistungssport-Karriere nach 14 Jahren. Nach Gold bei den Olympischen Spielen in London, Silber in Rio, zwei Weltmeister- und fünf Europameistertiteln, steigt er aus dem Ruderboot.
- 30 Das Stadtarchiv Ulm erwirbt für rund 7.000 Euro von einer Autographenhandlung in New York einen Brief von Albert Einstein aus dem Jahr 1946, in welchem Einstein die Rückbenennung der Fichtestraße zur Einsteinstraße kommentiert. Der Brief zielt nun die Autographen-Sammlung des Stadtarchivs Ulm.

Februar

- 18 EU-Kommissar Günther Oettinger gratuliert beim Rathausempfang Alt-OB Ivo Gönner zum 65. Geburtstag. Im Anschluss an die Feierstunde verewigt sich Oettinger im Goldenen Buch der Stadt.
- 24 Mit einem Festakt beginnt die Universität Ulm ihre Veranstaltungsreihe im Rahmen ihres 50-jährigen Bestehens. Im Laufe des Jahres gibt es verschiedene Veranstaltungen. Alt-OB Ivo Gönner wird mit der Ehrensensorenwürde der Universität ausgezeichnet.

März

- 6 Die auf der Baustelle Sedelhöfe freigelegten Grundmauern des Geburtshauses von Albert Einstein sollen erhalten bleiben. Einstimmig sprechen sich bei einer Ortsbesichtigung Vertreter des Gemeinderates, Baubürgermeister und Sozialbürgermeisterin für die Bewahrung der freigelegten Mauerreste aus.

- 7 Der Gemeinderat beschließt den Bau der Doppelanschlussstelle Ulm-West/Ulm-Nord an der Autobahn A 8. Noch im August wird der erste Spatenstich gesetzt. Planmäßig soll das Projekt 2020 abgeschlossen sein. Die Kosten für den Ausbau teilen sich Bund und Stadt im Verhältnis von etwa zwei Dritteln zu einem Drittel.
- 18 Die Basketballer von Ratiopharm Ulm stellen mit ihrem 26. Sieg in Serie einen Rekord in der Bundesliga auf. Der Vizemeister behält mit 82:76 gegen Alba Berlin die Oberhand, bleibt in dieser Saison unbesiegt und übertrifft damit die Uralt-Bestmarke von Bayer Leverkusen in der Spielzeit 1969/70 mit 25 Spielen. Die Bundesliga-Siegesserie der Ulmer endet im folgenden Monat nach dem 27. gewonnenen Spiel.
- 19 Um den Pulsschlag Europas wieder spürbar zu machen, demonstriert die Initiative "Pulse of Europe" erstmals in Ulm. Rund 200 Personen auf dem Marktplatz mahnen Europa nicht den Populisten zu überlassen. Die Europäische Union sei bei aller Reformbedürftigkeit der Garant für Frieden.
- 29 Die 56-jährige Christine Ehret wird vom Ulmer Gemeinderat zur neuen Leiterin der Musikschule gewählt. Sie kennt die Institution seit fast drei Jahrzehnten als freiberufliche Blockflötenlehrerin, festangestellte Lehrkraft, Personalrätin sowie in leitender Funktion.
- 29 Der Gemeinderat genehmigt den zwischen der Stadt Ulm und der Bundesanstalt für Immobilienaufgaben notariell beurkundeten Kaufvertrag für das Areal der ehemaligen Hindenburgkaserne und ist damit Eigentümerin des Grundstücks am Eselsberg. Auf dem Gelände wird ein neues Wohnquartier für bis zu 2.000 Menschen entstehen.

April

- 5 Oberbürgermeister Gunter Czisch zeichnet Wolfgang Weber feierlich für sein Engagement in der Jugendhilfe mit dem Bundesverdienstkreuz aus. Webers Pionierarbeit trägt dazu bei, dass die Einrichtung "Andere Baustelle Ulm" ein bedeutender Pfeiler in der Jugendberufshilfe und der Jugendarbeit der Stadt Ulm geworden ist.
- 26/27 Bürgermeister und Vertreter der Donauländer tauschen sich auf der 10. Tagung des Rates der Donaustädte und -regionen über die internationale Zusammenarbeit entlang der Donau und zu konkreten Projekten im Bereich Infrastruktur oder Digitalisierung aus. Die Donauratspräsidentschaft geht vom Ulmer Oberbürgermeister Gunter Czisch turnusmäßig an seinen ungarischen Amtskollegen von Budapest, István Tarlós, über.

Mai

- 10 Der Gemeinderat stimmt zu das Großneubau-Sportprojekt "Sportopia" des Vereins TSG Söflingen zu bezuschussen. Das Projekt an der Harthäuser Straße umfasst u.a. eine neue Sporthalle, einen Veranstaltungsraum und Büroräume für die Geschäftsstelle des TSG Söflingen und soll die dort bereits vorhandenen Sportstätten ergänzen.
- 10 Der Ulmer Gemeinderat setzt die im Vorjahr begonnene Wohnungsbaudebatte fort und beschließt und verfestigt Richtlinien für Bauen, Mieten und Wohnen für die kommenden Jahre. Zur Unterstützung von Menschen, die auf dem freien Markt schwer eine günstige Mietwohnung finden, wird das Projekt "Drehscheibe Wohnraum" ins Leben gerufen.

- 23 Gäste aus Politik, Wirtschaft und Bürgerschaft begeben den ersten "Baggerbiss" für die neue Tiefgarage und Fußgängerpassage am Hauptbahnhof. Bis Ende 2020 sollen die über 500 Stellplätze auf vier Ebenen sowie die unterirdische Passage fertig sein. Gebaut wird in so genannter Deckelbauweise. Betreiber und Bauherr ist die Ulmer Parkbetriebsgesellschaft.
- 24 Drei Monate nach seinem 90. Geburtstag stirbt der ehemalige Ulmer Oberbürgermeister Ernst Ludwig. Ludwig wird als Macher und Manager der Stadt geehrt, der in seiner Amtszeit von 1984 bis 1992 als Oberbürgermeister für die Stadtentwicklung bedeutende wirtschaftliche, bauliche und gesellschaftliche Weichen stellte.

Juni

- 2 Die Gemeinderäte aus Ulm und Stadträte aus Neu-Ulm beraten über die Donauaktivitäten der Doppelstadt und ihre Weiterentwicklung. Künftig werden die Aufgaben des bisherigen Donaubeauftragten auf die "gemeinnützige Donaubüro gGmbH" übertragen.
- 9 Das Justizhochhaus in der Olgastraße 109 wird entkernt und abgerissen. Die Staatsanwaltschaft ist bereits in den nebenstehenden Neubau umgezogen. Der frei werdende Platz an Olga- und Karl-Schefold-Straße wird als Platz ansprechend gestaltet. Mittelfristig soll dort ein Neubau entstehen.
- 27 Über 20 Vereine und Einrichtungen der türkeistämmigen Gemeinschaft unterzeichnen bei einem feierlichen Akt im Ulmer Rathaus eine Erklärung für ein friedliches und respektvolles Miteinander. Das Statement von Vertreterinnen und Vertretern verschiedener politischer Ausrichtungen soll in die eigenen Kreise wirken und ist zugleich eine Botschaft an die Stadtgesellschaft insgesamt.
- 30 Vor 640 Jahren wurde der Grundstein des Ulmer Münsters gelegt. Als Erinnerung daran läutet die Große Betglocke. Die Glocke war nach 77-jähriger Bauzeit am 21. Oktober 1454 die erste, die auf dem Turm des Münsters erschallte. Bis heute läutet sie zum Vaterunser und mittags um 12 Uhr.

Juli

- 9 Sechs Höhlen der Schwäbischen Alb stehen als Fundorte der Eiszeitkunst ab diesem Tage auf der Liste des Unesco-Weltkulturerbes als 42. Welterbe-Stätte in der Bundesrepublik. Dazu zählen der Hohlenstein mit dem Löwenmenschen, die Vogelherdhöhle und die Bocksteinhöhle im Lonetal sowie das Geißenklösterle, die Sirgensteinhöhle und der Hohle Fels als Schöpfungsort der Venus im Achtal.
- 10 Für die nach dem Zweiten Weltkrieg nach Flucht und Vertreibung in die USA emigrierten Donauschwaben wird eine Ahnen-Gedenktafel an der Ulmer Stadtmauer angebracht. Robert Filippi, Präsident der Donauschwäbischen Vereinigung in den USA und Ulms Oberbürgermeister enthüllen die Tafel feierlich.
- 15 600 Jahre Stadtgeschichte werden unter dem Titel "Ulm Stories - Geschichten einer Stadt" erlebbar gemacht. In drei Projekten treffen digitale Technik und Kunst aufeinander: in einem Video- und Klang-Konzert im Ulmer Münster, einer App für das Mobiltelefon mit dem Titel "Stimmen des Münsters" und ein Flugsimulator namens

"Birdly - Der Traum vom Fliegen". Im Flugsimulator erlebt der Besucher durch eine 3D-Brille eine Zeitreise aus der Vogelperspektive durch das historische Ulm im Jahr 1890.

- 16 Nach vier Jahren findet an zwei Wochenenden wieder das Fischerstechen auf der Donau statt. In der Finalrunde sticht der Großwesir unter viel Jubel den Narr aus. Unter den Zuschauern ist u.a. Ministerpräsident Winfried Kretschmann.
- 21-23 Der Liedermacher Philipp Poisel, die Scorpions und die US-Band Extreme begeistern zum Schwörwochenende auf dem Münsterplatz. Das klassische Schwörkonzert im Ulmer Münster widmet sich dem diesjährigen 500-jährigen Jubiläum der Reformation.
- 24 Oberbürgermeister Gunter Czisch hält im Nieselregen seine zweite Schwörrede und legt Rechenschaft ab. Erstmals sind die Zufahrten zum Ulmer Weinhof mit großen Betonblöcken abgesperrt zum Schutz vor einem terroristischen Anschlag mit LKW oder PKW. Pünktlich zum Nabada klart der Himmel wieder auf.

August

- 4-6 Die besten Nachwuchssportler und -sportlerinnen treten bei den Deutschen Leichtathletik-Jugendmeisterschaften im Donaustadion an. Rund 2000 jugendliche Topathleten gehen in u.a. Sprint, Weitsprung, Staffellauf, Kugelstoßen an den Start.
- 29/30 Oberbürgermeister Gunter Czisch nimmt auf Einladung der deutschen Botschafterin am Heiligen Stuhl, Annette Schavan, an einem Folgetreffen in Rom teil, um die Gespräche und den Gedankenaustausch über Flüchtlinge und Migration fortzusetzen. Bereits im Vorjahr fand auf Einladung des Vatikans ein Gipfeltreffen von Bürgermeisterinnen und Bürgermeistern europäischer Städte zum Thema Flüchtlinge statt.

September

- 9 Die Ur-Ur-Urenkelin des Schneiders von Ulm, Helma Fink-Sautter, stirbt im Alter von 93 Jahren. Die Mäzenin gründete und förderte mehrere Stiftungen in Ulm, wie die Stiftung Junge Bläserphilharmonie Ulm, die Ulmer Hospiz-Stiftung oder die Gute-Hirte-Stiftung.
- 12 Ein Amokalarm in der Friedrich-List-Schule löst einen Großeinsatz eines Sondereinsatzkommandos der Polizei aus. Nach Stunden wird Entwarnung gegeben. Ursache war ein technischer Defekt. Bereits im Herbst 2015 hatte es einen Fehlalarm gegeben. Am 14. November folgen noch zwei weitere Fehlalarme in der Schule.
- 24 Zur Bundestagswahl ist die Wahlbeteiligung im Wahlkreis 291 Ulm/Alb-Donau leicht gestiegen auf 79,7 Prozent. In den kommenden vier Jahren werden Ronja Kemmer als Nachfolgerin von Annette Schavan (CDU), Hilde Mattheis (SPD) und Alexander Kulitz (FDP) den Wahlkreis Ulm/Alb-Donau im Deutschen Bundestag vertreten. Insgesamt verloren CDU/CSU und SPD an Stimmen; FDP, Linke und Grüne gewannen leicht an Stimmen; der AfD gelang erstmalig der Einzug in den Bundestag. Die Koalitionsverhandlungen werden bis in das neue Jahr andauern.
- 28 Der 42-jährige Mathias Auch übernimmt offiziell zum 1. Oktober die Nachfolge von Alfred Szorg, bei der Agentur für Arbeit Ulm. Szorg geht in den Ruhestand. Auch leitet die Behörde seit Mai 2016 kommissarisch.

Oktober

- 12 Der Gemeinderat beschließt den Bebauungsplan um den Bahnhofplatz. Die Friedrich-Ebert-Straße wird künftig drei Fahrspuren mit einem Radweg auf jeder Fahrbahnseite haben. Der Bahnhofplatz wird ein kleineres Dach und die Bus- und Straßenbahnhaltestellen mehrere Unterstände bekommen.
- 12 Der Kölner Künstler Gunter Demnig verlegt 26 neue Stolpersteine in Ulm. Diese erinnern in erster Linie an jüdische Opfer der NS-Diktatur.
- 17 Die Stadt Ulm schafft eine Drohne an, die ab sofort hochauflösende Bilder und topographische Daten aus der Luft sammelt, um u.a. 3D-Modelle zu erstellen. Die Daten sollen der Verwaltung und der Bürgerschaft zur Verfügung stehen.
- 18 Mit der Zeitblomstraße hat die Stadt Ulm nun ihre dritte Fahrradstraße. Radfahrer haben dort Vorrang und dürfen nebeneinander fahren. Weitere Fahrradstraßen sind die Schülinstraße in der Oststadt und die Wörthstraße in der Weststadt.
- 27 Zwei Frauen geben sich als das erste gleichgeschlechtliche Paar im Ulmer Standesamt das Ja-Wort. Am 1. Oktober 2017 trat das Gesetz zur "Ehe für alle" in Kraft.
- 31 Am Reformationstag feiert Ulm als eine der "Reformationsstädte Europas" den Abschluss des Jubiläums der Reformation vor 500 Jahren mit einem zentralen Festgottesdienst im Münster. Im Laufe des Jahres gab es stadtweit unter dem Motto "Vielstimmigkeit" verschiedene Konzerte, Veranstaltungen und Ausstellungen.

November

- 7 Der Ulmer Innenstadthandel klagt über Alkohol, Drogen, Ladendiebstahl und Gewalt in der oberen Hirschstraße nahe dem Bahnhof. Handel, Polizei und Stadtverwaltung gehen gemeinsam ins Gespräch und erarbeiten Handlungsschritte.
- 17 Die 1597 gegründete Brauerei Gold Ochsen ist eines der ältesten Unternehmen in Ulm und feiert Jubiläum. Seit nunmehr 150 Jahren und in der fünften Generation befindet sich die Brauerei im Besitz der Familie Leibinger.
- 21 Der gebürtige Ulmer Reinhold Settele stirbt im Alter von 89 Jahren in einem Seniorenheim in Heidenheim. Als Aktivist in der Friedensbewegung engagierte er sich bis zuletzt für eine gerechtere Welt. In der Denkstätte Weiße Rose wird Settele namentlich wie die Geschwister Scholl als einer der Ulmer Jugendlichen genannt, die Widerstand gegen die NS-Diktatur leisteten. Seine Freundschaft zu dem während der NS-Zeit in Ulm lebenden russischen Zwangsarbeiter Boris Pyradchenko wurde unter dem Titel "Boris Pyradchenko - ein russisches Schicksal" verfilmt.
- 24 Der Ulmer Helmut Schön wird mit der Verdienstmedaille des Verdienstordens der Bundesrepublik Deutschland ausgezeichnet. Staatssekretärin Friedlinde Gurr-Hirsch überreicht ihm die Ehrung für sein Engagement in der Notfallseelsorge Ulm/Alb-Donau-Kreis, die zuletzt insbesondere auch im Bereich Flüchtlingsbetreuung aktiv ist.
- 26 Der Kulturausschuss des Ulmer Gemeinderates bringt das Maßnahmenbündel "Einstein-Initiative" auf den Weg. Es sieht in den kommenden beiden Jahren Ausgaben in Höhe von 75 000 Euro vor. Geplant sind u.a. eine Dauerausstellung am Weinhof zu seiner

Familie, eine von der Uni Tübingen konzipierte Wanderausstellung zu seinen wissenschaftlichen Erkenntnissen und eine Publikation.

Dezember

- 3 Die jüdische Gemeinde der neuen Synagoge erhält eine neue, in Israel handgeschriebene Torarolle. Der Tradition gemäß werden im Rathaus die letzten Buchstaben auf das Pergament gesetzt. Der Ulmer Rabbi Shneur Trebnik schreibt selbst den letzten Buchstaben des letzten Wortes der Tora: "Israel." Die jüdische Gemeinde finanzierte diese insgesamt dritte Torarolle überwiegend aus Spenden.
- 18 Nach mehr als sieben Monaten Untersuchungshaft in der Türkei kommt die aus Ulm stammende Journalistin und Übersetzerin Mesale Tolu unter strengen Auflagen frei. Der 33-Jährigen Tolu wird die Mitgliedschaft in einer Terrororganisation vorgeworfen. Der Gemeinderat der Stadt Ulm forderte im Vorfeld in einer Resolution einen fairen Prozess. Ebenso setzte der Solidaritätskreis für Mesale Tolu mit u.a. einer Lichterkette bei einer Kundgebung auf dem Münsterplatz Zeichen für Demokratie, Freiheit und Menschenrechte. Deutschlandweit sorgt der Prozess um Tolu und weitere in der Türkei Inhaftierte für Aufsehen. Nun wird das Gerichtsverfahren im Frühjahr 2018 fortgesetzt.
- 31 An diesem Silvester ist in Ulm an einem für die Winterzeit selten klaren Nachthimmel ein schönes Feuerwerk zu sehen. Die Polizei ist im Bereich der Innenstadt verstärkt im Einsatz, auch um unsachgemäßen Einsatz von Feuerwerkskörpern zu unterbinden.

01 Stadtgebiet, Naturverhältnisse

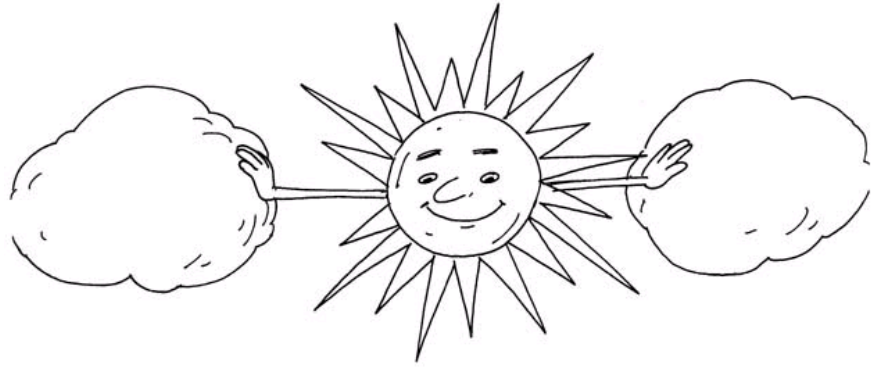

01 STADTGEBIET, NATURVERHÄLTNISSE

| Nr. | | Seite |
|-----|--------------------------|-------|
| 01 | Lage und Größe der Stadt | 21 |
| 03 | Nutzung des Stadtgebiets | 22 |
| 04 | Wasserführung der Donau | 23 |

01 Stadtgebiet

Erläuterungen

Siedlungsfläche

Die Siedlungsfläche ist die Summe aus Gebäude- und Freifläche, Betriebsfläche ohne Abbauland, Erholungs- und Verkehrsfläche und den Friedhöfen einer Gemeinde.

Gemarkungsfläche

Die Gemarkungsfläche, auch Katasterfläche ist die durch amtliche Vermessung festgestellte Gesamtfläche einer Gemeinde

Waldflächen

Flächen, die mit Bäumen und Sträuchern bewachsen sind und hauptsächlich forstwirtschaftlich genutzt werden. Hierzu gehören auch Gehölze, Waldblößen, Pflanzgärten, Wildäsungsflächen und dgl.

Gebäude- und Freiflächen, Betriebsflächen

Flächen mit Gebäuden und baulichen Anlagen sowie unbebaute Flächen (Freiflächen), die Zwecken der Gebäude untergeordnet sind. Unbebaute Flächen wie Vorgärten, Hausgärten (bis zu 10 Ar), Spielplätze oder Stellplätze gelten gewöhnlich als der Bebauung untergeordnet, wenn sie das 10fache der bebauten Fläche nicht überschreiten. Flächen bis zu 0,2 ha gelten bei obiger Nutzung als der Bebauung untergeordnet. Aus erhebungstechnischen Gründen sind hierin außerdem die Betriebsflächen enthalten. Betriebsflächen sind unbebaute Flächen, die vorherrschend gewerblich, industriell oder für Zwecke der Ver- und Entsorgung genutzt werden (nur soweit diese Flächen nicht in die Gebäude- und Freiflächen einbezogen werden können). Hierzu gehören insbesondere Abbauland (Steinbrüche, Kiesgruben und dgl.), Mülldeponien, Lager- und Stapelplätze.

Erholungsflächen

Unbebaute Flächen, die überwiegend dem Sport, der Erholung oder dazu dienen, Tiere und Pflanzen zu zeigen, wie zum Beispiel zoologische oder botanische Gärten und Wildgehege.

Verkehrsflächen

Flächen, die dem Straßen-, Schienen- und Luftverkehr dienen. Hierzu zählen auch Wege, sofern sie nach allgemeiner Auffassung als „Weg“ zu bezeichnen sind. Zu den als Straße nachzuweisenden Flächen gehören gewöhnlich auch die Trenn- und Seitenstreifen, Brücken, Gräben und Böschungen, Rad- und Gehwege, Parkstreifen und ähnliche Einrichtungen.

Landwirtschaftsflächen

Flächen, die dem Ackerbau, der Wiesen und der Weidewirtschaft, dem Gartenbau oder dem Weinbau dienen. Hierzu zählen auch Moor- und Heideflächen sowie Brauchflächen, die der Landwirtschaft dienen, aber offensichtlich seit längerem nicht mehr genutzt werden.

Wasserflächen

Flächen, die ständig oder zeitweilig mit Wasser bedeckt sind, gleichgültig, ob das Wasser in natürlichen oder künstlichen Betten abfließt oder steht. Hierzu gehören auch Böschungen, Leinpfade und dgl.

Flächen anderer Nutzung

Flächen, die nicht mit einer der vorgenannten Nutzungsarten bezeichnet werden können. Hierzu gehören insbesondere Übungsplätze (z.B. Truppenübungsplätze), Schutzflächen, historische Anlagen (sofern nicht vom Charakter der Anlage her die Zuordnung Gebäude- und Freifläche zutreffender ist), Friedhöfe und das Umland (z.B. Felsen, Steinriegel, stillgelegtes Abbauland).

Einwohnerdichte

Die Einwohnerdichte ist der Quotient aus dem Einwohnerbestand bezogen auf die Siedlungsfläche in km².

Einwohnerbestand

Der Einwohnerbestand ist die Anzahl der Einwohner mit Hauptwohnsitz in Ulm.

Bevölkerungsdichte

Unter Bevölkerungsdichte versteht man die Bevölkerung eines bestimmten Gebietes bezogen auf seine Fläche in Quadratkilometern.

0101 Lage und Grösse der Stadt

| | |
|---|---|
| Geographische Lage Ulms (Münster Hauptportal) | 48° 23' 58'' nördliche Breite 9° 59' 35'' östliche Länge |
| Differenz zwischen Ortszeit und mitteleuropäischer Zeit | - 20 Minuten 2 Sekunden |
| Tiefster Geländepunkt (Donau an der östlichen Stadtgrenze) | 458,5 m über N.N. |
| Höchster Geländepunkt Eggingen (Gewann Salenhau) | 645,8 m über N.N. |
| Höhenlage Stadtgebiet (Münster Hauptportal) | 478,1 m über N.N. |
| Stadtgebiet am 31.12.2017 | 119,0 km ² |
| Größte Ausdehnung | |
| Nord-Süd | 18,0 km |
| Ost-West | 11,7 km |
| Gewässer | Länge im Stadtgebiet |
| - Donau | 15,6 km |
| - Große Blau | 5,7 km |
| - Kleine Blau | 2,2 km |
| - Weihung (Wiblingen) | 4,9 km |
| - Rötelbach (Einsingen) | 4,0 km |
| - Grenzgraben (Donautal) | 3,6 km |
| - Donau-Kanal (Donautal) | 3,1 km |
| - Blau-Kanal (Söflingen) | 3,8 km |
| Einwohnerzahl (eigene Fortschreibung) am 31.12.2017 | 126.371 Personen |
| Einwohner pro km ² | 1.062 Ew/km ² |

0103 Nutzung des Stadtgebiets

Quelle: Statistischer Bericht A V 1-j

Stand: jeweils 31.12. des Berichtsjahres

| Fläche am Jahres- ende | Nutzungsart | | darunter | | | | Verkehrsfläche | | Landwirtschafts- fläche | | Wald | | Wasser | | Stadtkreis Ulm gesamt | | | |
|---------------------------------|---------------------------|------|----------------|------|-----------------|------|----------------------------|------|----------------------------|------|---------|------|---------|------|--------------------------|------|--------|-------|
| | Gebäude und Freifläche | | Betriebsfläche | | Erholungsfläche | | Flächen anderer Nutzung | | in ha | | in ha | | in ha | | in ha | | | |
| | in ha | in % | in ha | in % | in ha | in % | in ha | in % | in ha | in % | in ha | in % | in ha | in % | in ha | in % | | |
| | | | | | | | | | | | | | | | | | | |
| 2005 | 2.071,5 | 17,5 | 83,6 | 0,7 | 305,5 | 2,6 | 393,3 | 3,3 | 1.159,3 | 9,8 | 5.454,9 | 46,0 | 2.245,6 | 18,9 | 155,2 | 1,3 | 11.869 | 100,0 |
| 2006 | 2.082,9 | 17,5 | 83,5 | 0,7 | 307,1 | 2,6 | 391,1 | 3,3 | 1.158,9 | 9,8 | 5.444,7 | 45,9 | 2.245,6 | 18,9 | 155,1 | 1,3 | 11.869 | 100,0 |
| 2007 | 2.091,0 | 17,6 | 81,4 | 0,7 | 304,1 | 2,6 | 380,3 | 3,2 | 1.177,6 | 9,9 | 5.419,3 | 45,7 | 2.260,1 | 19,0 | 154,9 | 1,3 | 11.869 | 100,0 |
| 2008 | 2.101,9 | 17,7 | 80,7 | 0,7 | 307,4 | 2,6 | 379,9 | 3,2 | 1.185,3 | 10,0 | 5.395,1 | 45,5 | 2.263,5 | 19,1 | 154,9 | 1,3 | 11.869 | 100,0 |
| 2009 | 2.130,4 | 17,9 | 80,6 | 0,7 | 306,5 | 2,6 | 373,4 | 3,1 | 1.204,8 | 10,2 | 5.350,3 | 45,1 | 2.267,8 | 19,1 | 154,9 | 1,3 | 11.869 | 100,0 |
| 2010 | 2.152,3 | 18,1 | 87,2 | 0,7 | 314,6 | 2,7 | 358,1 | 3,0 | 1.223,8 | 10,3 | 5.301,9 | 44,7 | 2.275,1 | 19,2 | 155,8 | 1,3 | 11.869 | 100,0 |
| 2011 | 2.161,5 | 18,2 | 84,8 | 0,7 | 318,5 | 2,7 | 358,0 | 3,0 | 1.228,6 | 10,4 | 5.267,1 | 44,4 | 2.280,2 | 19,2 | 170,1 | 1,4 | 11.869 | 100,0 |
| 2012 | 2.177,6 | 18,3 | 91,5 | 0,8 | 315,8 | 2,7 | 356,2 | 3,0 | 1.234,7 | 10,4 | 5.230,8 | 44,1 | 2.289,9 | 19,3 | 172,3 | 1,5 | 11.869 | 100,0 |
| 2013 | 2.197,5 | 18,5 | 90,8 | 0,8 | 318,5 | 2,7 | 354,8 | 3,0 | 1.237,8 | 10,4 | 5.201,3 | 43,8 | 2.291,3 | 19,3 | 177,1 | 1,5 | 11.869 | 100,0 |
| 2014 | 2.204,0 | 18,6 | 91,0 | 0,8 | 319,0 | 2,7 | 355,0 | 3,0 | 1.239,0 | 10,4 | 5.194,0 | 43,8 | 2.291,0 | 19,3 | 177,0 | 1,5 | 11.869 | 100,0 |
| 2015 | 2.216,0 | 18,7 | 91,0 | 0,8 | 318,0 | 2,7 | 354,0 | 3,0 | 1.242,0 | 10,5 | 5.181,0 | 43,7 | 2.291,0 | 19,3 | 177,0 | 1,5 | 11.869 | 100,0 |
| 2016 1) | 2.712,0 | 22,9 | 126,0 | 1,1 | 291,0 | 2,5 | 346,0 | 2,9 | 1.244,0 | 10,5 | 5.370,0 | 45,2 | 2.230,0 | 18,8 | 177,0 | 1,5 | 11.868 | 100,0 |

1) Durch geänderte Erhebungsform ist das Ergebnis mit den Vorjahren nicht mehr vergleichbar.

Bei Redaktionsschluss waren keine aktuelleren Zahlen verfügbar.

0104 Wasserführung der Donau

Pegelmessung des Wasserwirtschaftsamts Donauwörth am Pegel Neu-Ulm;

| Monat Jahr | Pegelstand | | | | | | | | | |
|---------------|-------------|--------|------------|--------|----------------------------|--|---------|---------|---------|----------|
| | Tagesmittel | | | | Monats- mittel- wert | Tage mit mittlerem Pegelstand von ... bis unter ... m | | | | |
| | Höchstwert | | Tiefstwert | | | unter 1 | 1 - 1,5 | 1,5 - 2 | 2 - 2,5 | über 2,5 |
| | cm | Datum | cm | Datum | cm | | | | | |
| Januar | 183 | 31.01. | 114 | 23.01. | 124 | - | 31 | 0 | 0 | - |
| Februar | 225 | 01.02. | 130 | 15.02. | 161 | - | 8 | 19 | 1 | - |
| März | 318 | 10.03. | 151 | 30.03. | 189 | - | 24 | 5 | 1 | 1 |
| April | 231 | 28.04. | 135 | 15.04. | 159 | - | 14 | 12 | 4 | 0 |
| Mai | 279 | 09.05. | 154 | 29.05. | 189 | - | - | 20 | 10 | 1 |
| Juni | 187 | 07.06. | 134 | 23.06. | 149 | - | 16 | 14 | 0 | 0 |
| Juli | 326 | 27.07. | 137 | 07.07. | 167 | - | 11 | 15 | 3 | 2 |
| August | 197 | 10.08. | 134 | 30.08. | 157 | - | 12 | 19 | - | - |
| September | 321 | 03.09. | 131 | 30.09. | 172 | - | 9 | 17 | 2 | 2 |
| Oktober | 243 | 04.10. | 123 | 21.10. | 150 | - | 18 | 12 | 1 | |
| November | 334 | 13.11. | 129 | 04.11. | 171 | - | 9 | 17 | 3 | 1 |
| Dezember | 265 | 31.12. | 148 | 06.12. | 179 | - | 3 | 20 | 8 | - |
| 2017 | 334 | 13.11. | 114 | 23.01. | 164 | | 155 | 170 | 33 | 7 |
| 2016 | 359 | 17.06. | 125 | 31.12. | 190 | - | 54 | 188 | 93 | 31 |
| 2015 | 365 | 04.01. | 175 | 01.10. | 182 | - | 94 | 179 | 72 | 20 |
| 2014 | 307 | 31.07. | 121 | 23.06. | 175 | - | 22 | 308 | 32 | 3 |
| 2013 | 502 | 06.06. | 145 | 08.09. | 260 | - | 4 | 231 | 102 | 28 |
| 2012 | 308 | 24.12. | 138 | 22.08. | 183 | - | 4 | 271 | 65 | 26 |
| 2011 | 387 | 14.01. | 120 | 30.11. | 173 | - | 54 | 261 | 41 | 9 |
| 2010 | 394 | 06.08. | 133 | 18.02. | 177 | - | 78 | 214 | 56 | 17 |
| 2009 | 320 | 24.06. | 120 | 4.10. | 165 | - | 147 | 164 | 49 | 5 |
| 2008 | 332 | 22.04. | 119 | 02.10. | 161 | - | 154 | 177 | 32 | - |
| 2007 | 325 | 30.05. | 125 | 05.11. | 171 | - | 81 | 236 | 44 | 4 |
| 2006 | 399 | 29.03. | 123 | 02.12. | 181 | - | 127 | 148 | 48 | 42 |
| 2005 | 543 | 24.08. | 140 | 03.12. | 183 | - | 71 | 205 | 63 | 26 |
| 2004 | 384 | 14.01. | 119 | 20.09. | 159 | - | 149 | 198 | 12 | 7 |
| 2003 | 311 | 03.01. | 114 | 28.08. | 155 | - | 176 | 159 | 24 | 6 |
| 2002 | 469 | 13.08. | 142 | 20.01. | 205 | - | 10 | 185 | 123 | 47 |
| 2001 | 344 | 23.03. | 131 | 30.08. | 186 | - | 80 | 166 | 92 | 27 |
| 2000 | 425 | 07.08. | 148 | 31.12. | 195 | - | 2 | 208 | 138 | 18 |

02 Bevölkerungstand



02 BEVÖLKERUNGSSTAND

| Nr. | | Seite |
|--------|---|-------|
| 01 | Bevölkerungsstand nach verschiedenen Quellen | 30 |
| 02 | Wohnbevölkerung nach Altersjahren | 32 |
| 04 | Wohnbevölkerung und Ausländer in den Stadtvierteln | 34 |
| 05 | Wohnbevölkerung nach verschiedenen Merkmalen | 35 |
| 06 | Haushalte nach Stadtteilen | 35 |
| 07 | Wohnbevölkerung nach ausgewählten Altersgruppen in den Stadtvierteln | 37 |
| 08 | Wohnbevölkerung nach Migrationshintergrund | 39 |
| 09 | Ausländische Wohnbevölkerung nach Staatsangehörigkeiten | 40 |
| 10 | Eingebürgerte Personen nach Geschlecht und Altersgruppen | 44 |
| 11 | Eingebürgerte Personen nach ihrer Herkunft | 44 |
| | | |
| Abb. 1 | Alterspyramide der Wohnbevölkerung der Stadt Ulm am 31.12. des Berichtsjahres | 29 |
| Abb. 2 | Bevölkerungsentwicklung | 31 |
| Abb. 3 | Haushalte in Ulm | 36 |
| Abb. 4 | Ausländer nach Nationalitäten | 43 |

02 Bevölkerungsstand

Erläuterungen

Einwohnerzahl

Die Fortschreibung der Bevölkerungsbewegungen erfolgt seit der Einführung neuer Meldegesetze im Frühjahr 1983 einheitlich nach dem Begriff der Bevölkerung am Ort der Hauptwohnung. Seit der Volkszählung 1987 und der damit verbundenen Neubasierung der Bevölkerungsfortschreibung wird auch die (amtliche) Einwohnerzahl nach dem neuen Bevölkerungsbegriff ermittelt. Die kommunalen Melderegister durften gemäß Volkszählungsgesetz nach der Volkszählung 1987 nicht bereinigt werden. Die kommunale Einwohnerzahl weicht deshalb von der amtlichen Einwohnerzahl ab. Um den Unterschied zwischen amtlicher Einwohnerzahl und kommunaler Einwohnerzahl begrifflich zu verdeutlichen, wird die amtliche Einwohnerzahl **Bevölkerungs-** und die kommunale Einwohnerzahl **Einwohnerzahl** genannt.

Wohnbevölkerung

Zur Wohnbevölkerung einer Gemeinde zählen alle Personen, die dort ihre alleinige Wohnung haben. Personen mit mehreren Wohnungen werden statistisch der Gemeinde zugeordnet, von der sie zur Arbeit oder Ausbildung gehen; gehen sie weder zur Arbeit, noch zur Ausbildung, werden sie dort gezählt, wo sie sich überwiegend aufhalten.

Wohnberechtigte Bevölkerung

Alle Personen, die in der jeweiligen Gemeinde eine Wohnung oder Unterkunft besitzen, unabhängig davon, ob sie noch einen weiteren Wohnsitz haben und gleichgültig, von wo aus sie zur Arbeit gehen oder sofern sie weder berufstätig noch in Ausbildung sind, wo sie sich überwiegend aufhalten.

Ausländer/innen

Personen, die nicht die deutsche Staatsangehörigkeit besitzen und in Deutschland melderechtlich erfasst sind.

Privathaushalt

Personengemeinschaften, die zusammen wohnen und eine gemeinsame Hauswirtschaft führen. Nicht zum Privathaushalt rechnen nur vorübergehend anwesende Besucher/innen und Gäste sowie häusliches Personal, das nicht in der Wohnung übernachtet. Wer allein wirtschaftet, bildet einen **Einpersonenhaushalt**, auch wenn er mit anderen Personen eine gemeinsame Wohnung hat.

Abb. 1 Alterspyramide der Wohnbevölkerung der Stadt Ulm

Stand: 31.12.2017

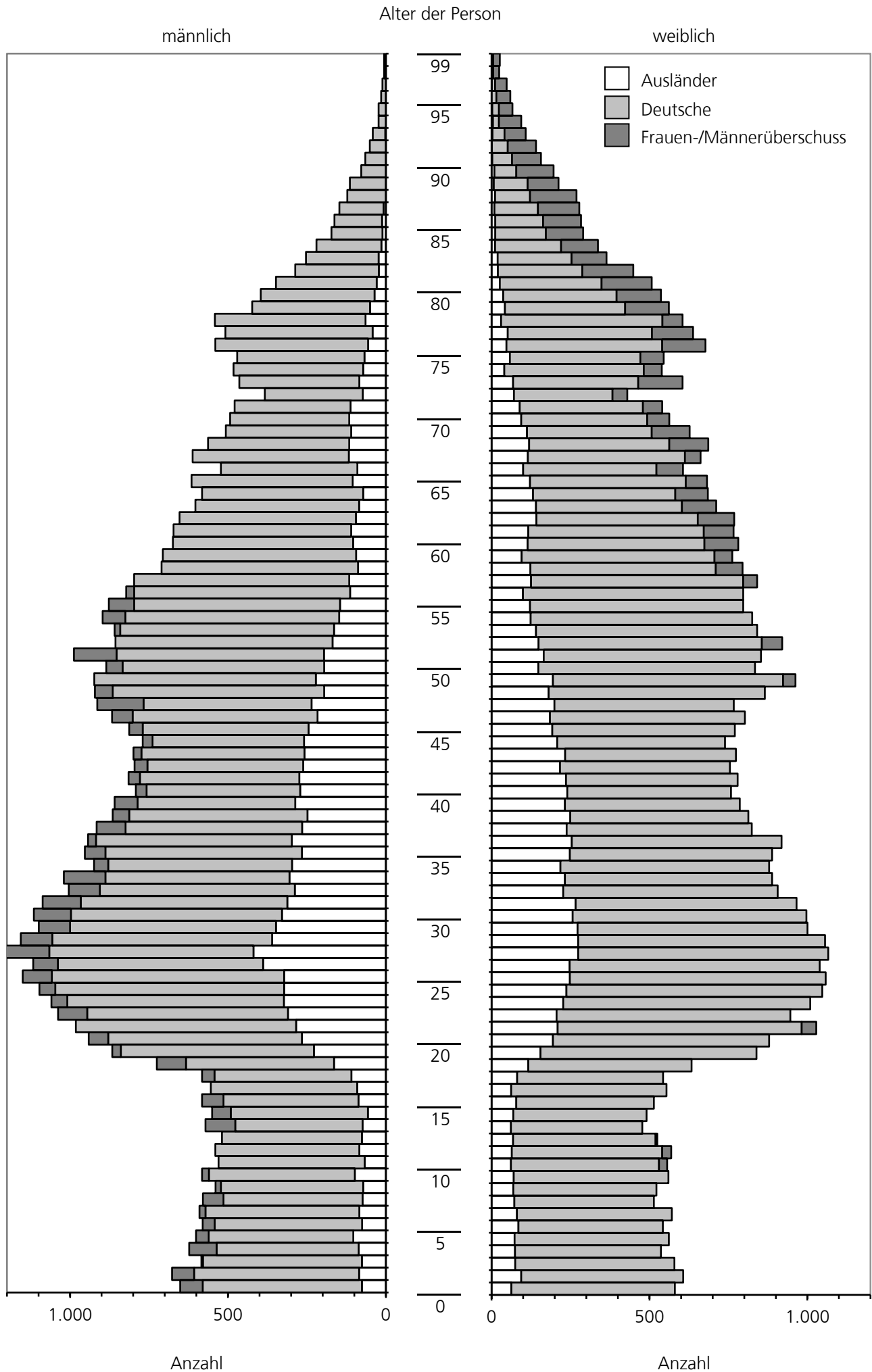

0201 Bevölkerungstand nach verschiedenen Quellen

| Jahresende | Fortgeschriebene Einwohnerzahl | | | | Auswertung der EDV-Datei | |
|-------------|--------------------------------|-----------|---------------|-----------|--------------------------|-----------|
| | des Stat. Landesamts | | der Stadt Ulm | | Wohnbevölkerung | |
| | insgesamt | Ausländer | insgesamt | Ausländer | insgesamt | Ausländer |
| Mai 1945 1) | | | 28.585 | . | . | . |
| VZ 1950 | 71.132 | 2.401 | . | . | . | . |
| VZ 1960 | 88.951 | 1.650 | . | . | . | . |
| VZ 1970 | 92.981 | 9.670 | . | . | . | . |
| 1980 | 100.671 | 13.583 | 100.382 | 15.374 | 104.347 | 14.340 |
| 1985 | 99.936 | 12.352 | 99.012 | 14.003 | 102.423 | 12.757 |
| 25.05.87 | 101.151 | 12.764 | 99.997 | 14.397 | 103.258 | 12.994 |
| VZ 1987 | 103.494 | 13.349 | . | . | . | . |
| 1987 | 104.556 | 13.805 | 104.220 | 13.749 | 104.099 | 13.460 |
| 1990 | 110.529 | 15.800 | 108.785 | 14.900 | 108.824 | 14.910 |
| 1995 | 115.721 | 20.687 | 112.808 | 19.497 | 112.855 | 19.484 |
| 2000 | 117.233 | 20.406 | 112.972 | 19.213 | 112.972 | 19.213 |
| 2005 | 120.625 | 20.717 | 115.948 | 19.379 | 115.770 | 19.331 |
| 2010 | 122.801 | 20.646 | 117.723 | 19.288 | 117.734 | 19.280 |
| 2011 | 123.672 | 21.066 | 118.510 | 19.705 | 118.521 | 19.692 |
| VZ 2011 2) | 116.761 | 17.789 | . | . | . | . |
| 2012 | 117.977 | 18.306 | 118.881 | 19.939 | 118.892 | 19.925 |
| 2013 | 119.218 | 19.186 | 120.031 | 20.552 | 120.042 | 20.537 |
| 2014 | 120.714 | 20.160 | 121.530 | 21.673 | 121.541 | 21.659 |
| 2015 | 122.636 | 21.854 | 123.174 | 23.203 | 123.185 | 23.189 |
| 2016 | 123.953 | 22.991 | 124.770 | 24.532 | 124.781 | 24.518 |
| 2017 | 4) | 4) | 126.360 | 25.630 | 126.371 | 25.616 |

1) Nach Nahrungsmittelbevölkerung

2) Bis zum 09.05.2011 war das Volkszählungsergebnis von 1987 die Fortschreibungsbasis. Danach wurde das Ergebnis der Volkszählung 2011 zur neuen Basiszahl.

3) Wegen umfassender technischer Veränderungen auf Bundesebene liegen diese Zahlen voraussichtlich erst im Frühjahr 2018 vor.

4) Zahlen lagen bei Redaktionsschluss noch nicht vor.

Anmerkung:

Die vorstehende Tabelle zeigt, abhängig von der zugrundegelegten Quelle, unterschiedliche Einwohnerzahlen Ulms. Ursache der Differenzen ist, dass die Einwohnerzahlen, wie auch in anderen Städten, nach unterschiedlichen Verfahren ermittelt werden.

- Da ist zunächst die vom Statistischen Landesamt ermittelte sogenannte amtliche Einwohnerzahl. Ihr liegt das Ergebnis der Volkszählung vom 09. Mai 2011 als neue Fortschreibungsbasis zugrunde. Diese Zahl wird seither kontinuierlich wie folgt fortgeschrieben:
 - positiv um Zuzüge in Ulm und Neugeborene von Ulmer Müttern
 - negativ um Wegzüge von Ulm (allerdings werden nur Wegzüge ins Ausland sofort abgezogen, andere Wegzüge aus Ulm erst dann, wenn die in Ulm weggezogene Person sich in einer anderen Gemeinde des Bundesgebiets angemeldet hat) sowie um verstorbene Ulmer.

'Amtlich' wird diese Einwohnerzahl deshalb genannt, weil sie immer dann herangezogen wird, wenn eine Rechtsvorschrift auf die Einwohnerzahl einer Stadt oder Gemeinde abhebt (z.B. im Wahlrecht, im Finanzausgleichsrecht).
- Die fortgeschriebene Einwohnerzahl der Stadt Ulm wird im Grundsatz wie beim Statistischen Landesamt ermittelt; allerdings werden alle Fortschreibungsfälle sofort berücksichtigt. Die eigene Fortschreibung ist notwendig, weil das Statistische Landesamt nur die Einwohnerzahl der Gesamtstadt und nicht auch für einzelne Stadtteile ermittelt.
- Die dritte Einwohnerzahl für Ulm ergibt sich aus der Zählung der Datensätze der städtischen Einwohnerdatei. Wie nahe diese Zahl den tatsächlichen Verhältnissen kommt, zeigt u. a. die Tatsache, dass sie im Jahr 1987 nur um 236 Personen unter dem Volkszählungsergebnis lag. Diese Zahl ist unverzichtbar, weil die beiden Fortschreibungen keine Zahlen nach Strukturmerkmalen (z.B. Alter, Familienstand, Staatsangehörigkeit, Religionszugehörigkeit) und in kleinräumiger Gliederung (Stadtviertel, Baublock, Baublockseite, Schulbezirk, Wahlbezirk usw.) liefern.

Abb. 2 Bevölkerungsentwicklung seit 1985

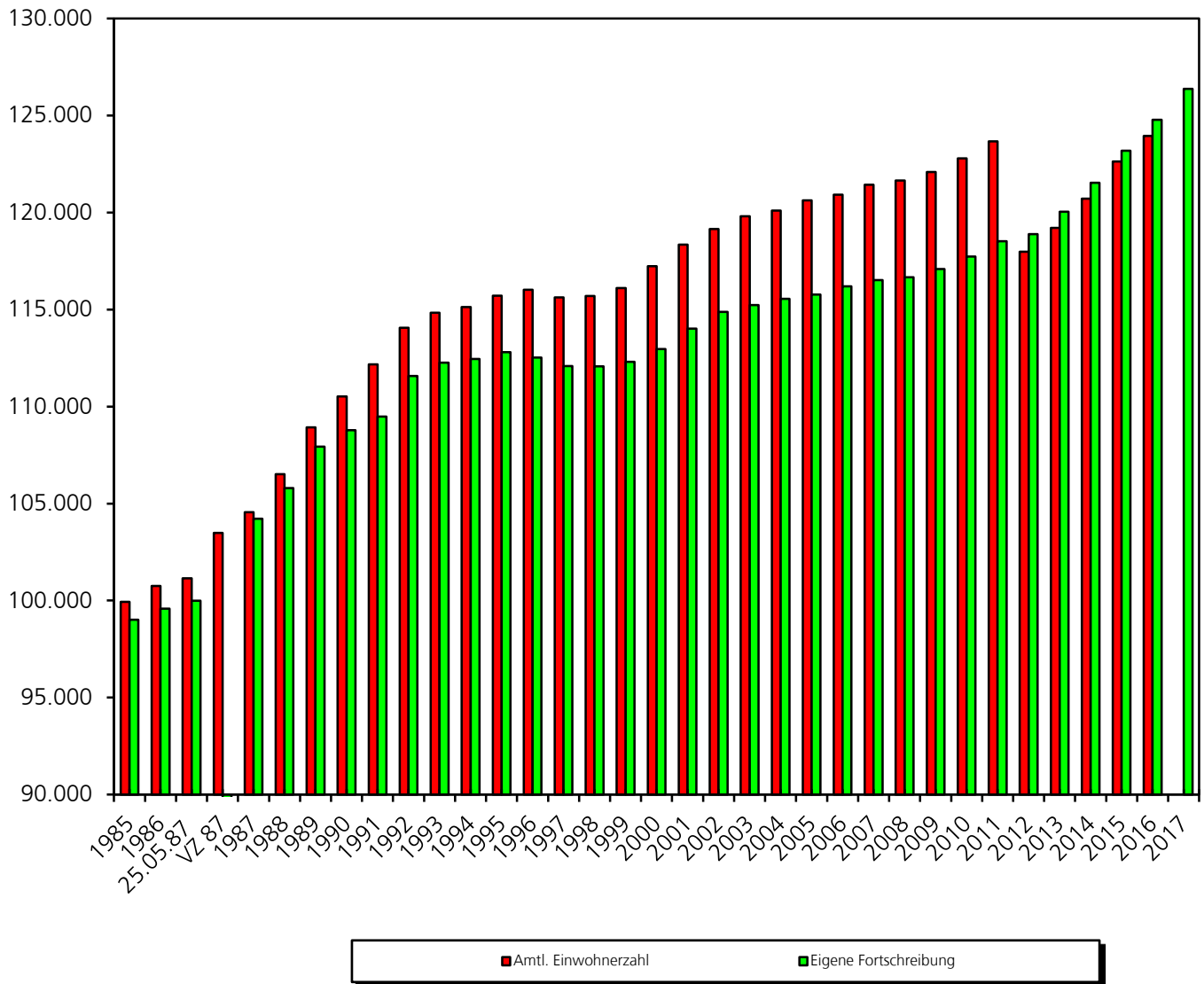

Volkszählung 1987: Positive Berichtigung um 2.343 Personen
 Zensus 2011: Negative Berichtigung um 6.085 Personen

0202 Wohnbevölkerung nach Altersjahren, Staatsangehörigkeit und Geschlecht

Quelle: EDV-Bestandsauswertung Duva

Stand: 31.12.2017

| Alter von ... bis unter ... Jahre | Deutsche | | Ausländer | | Deutsche | Ausländer | Wohnbevölkerung | | |
|--|----------|----------|-----------|----------|----------|-----------|-----------------|----------|-----------|
| | männlich | weiblich | männlich | weiblich | | | männlich | weiblich | insgesamt |
| 0 - 1 | 575 | 517 | 76 | 63 | 1.092 | 139 | 651 | 580 | 1.231 |
| 1 - 2 | 592 | 513 | 85 | 94 | 1.105 | 179 | 677 | 607 | 1.284 |
| 2 - 3 | 508 | 504 | 76 | 75 | 1.012 | 151 | 584 | 579 | 1.163 |
| 3 - 4 | 537 | 462 | 86 | 74 | 999 | 160 | 623 | 536 | 1.159 |
| 4 - 5 | 498 | 488 | 103 | 73 | 986 | 176 | 601 | 561 | 1.162 |
| 5 - 6 | 505 | 457 | 75 | 85 | 962 | 160 | 580 | 542 | 1.122 |
| 6 - 7 | 506 | 491 | 84 | 80 | 997 | 164 | 590 | 571 | 1.161 |
| 7 - 8 | 505 | 442 | 74 | 72 | 947 | 146 | 579 | 514 | 1.093 |
| 8 - 9 | 467 | 453 | 72 | 69 | 920 | 141 | 539 | 522 | 1.061 |
| 9 - 10 | 484 | 490 | 98 | 70 | 974 | 168 | 582 | 560 | 1.142 |
| 10 - 11 | 463 | 495 | 67 | 61 | 958 | 128 | 530 | 556 | 1.086 |
| 11 - 12 | 456 | 505 | 84 | 64 | 961 | 148 | 540 | 569 | 1.109 |
| 12 - 13 | 443 | 457 | 76 | 68 | 900 | 144 | 519 | 525 | 1.044 |
| 13 - 14 | 497 | 416 | 74 | 61 | 913 | 135 | 571 | 477 | 1.048 |
| 14 - 15 | 493 | 422 | 57 | 69 | 915 | 126 | 550 | 491 | 1.041 |
| 15 - 16 | 495 | 436 | 87 | 78 | 931 | 165 | 582 | 514 | 1.096 |
| 16 - 17 | 463 | 492 | 91 | 62 | 955 | 153 | 554 | 554 | 1.108 |
| 17 - 18 | 473 | 462 | 109 | 81 | 935 | 190 | 582 | 543 | 1.125 |
| 18 - 19 | 561 | 517 | 164 | 116 | 1.078 | 280 | 725 | 633 | 1.358 |
| 19 - 20 | 638 | 684 | 228 | 155 | 1.322 | 383 | 866 | 839 | 1.705 |
| 20 - 21 | 675 | 685 | 266 | 194 | 1.360 | 460 | 941 | 879 | 1.820 |
| 21 - 22 | 698 | 819 | 284 | 209 | 1.517 | 493 | 982 | 1.028 | 2.010 |
| 22 - 23 | 728 | 740 | 310 | 206 | 1.468 | 516 | 1.038 | 946 | 1.984 |
| 23 - 24 | 736 | 782 | 323 | 227 | 1.518 | 550 | 1.059 | 1.009 | 2.068 |
| 24 - 25 | 775 | 810 | 322 | 237 | 1.585 | 559 | 1.097 | 1.047 | 2.144 |
| 25 - 26 | 828 | 810 | 322 | 248 | 1.638 | 570 | 1.150 | 1.058 | 2.208 |
| 26 - 27 | 728 | 792 | 389 | 247 | 1.520 | 636 | 1.117 | 1.039 | 2.156 |
| 27 - 28 | 847 | 792 | 419 | 274 | 1.639 | 693 | 1.266 | 1.066 | 2.332 |
| 28 - 29 | 796 | 782 | 360 | 274 | 1.578 | 634 | 1.156 | 1.056 | 2.212 |
| 29 - 30 | 751 | 728 | 348 | 272 | 1.479 | 620 | 1.099 | 1.000 | 2.099 |
| 30 - 31 | 786 | 740 | 329 | 257 | 1.526 | 586 | 1.115 | 997 | 2.112 |
| 31 - 32 | 775 | 700 | 312 | 266 | 1.475 | 578 | 1.087 | 966 | 2.053 |
| 32 - 33 | 716 | 679 | 288 | 227 | 1.395 | 515 | 1.004 | 906 | 1.910 |
| 33 - 34 | 715 | 656 | 305 | 232 | 1.371 | 537 | 1.020 | 888 | 1.908 |
| 34 - 35 | 627 | 661 | 297 | 218 | 1.288 | 515 | 924 | 879 | 1.803 |
| 35 - 36 | 687 | 640 | 266 | 248 | 1.327 | 514 | 953 | 888 | 1.841 |
| 36 - 37 | 645 | 664 | 298 | 254 | 1.309 | 552 | 943 | 918 | 1.861 |
| 37 - 38 | 651 | 586 | 265 | 238 | 1.237 | 503 | 916 | 824 | 1.740 |
| 38 - 39 | 617 | 564 | 248 | 249 | 1.181 | 497 | 865 | 813 | 1.678 |
| 39 - 40 | 572 | 554 | 287 | 232 | 1.126 | 519 | 859 | 786 | 1.645 |
| 40 - 41 | 521 | 518 | 271 | 240 | 1.039 | 511 | 792 | 758 | 1.550 |
| 41 - 42 | 541 | 543 | 274 | 236 | 1.084 | 510 | 815 | 779 | 1.594 |
| 42 - 43 | 534 | 538 | 262 | 217 | 1.072 | 479 | 796 | 755 | 1.551 |
| 43 - 44 | 541 | 541 | 258 | 233 | 1.082 | 491 | 799 | 774 | 1.573 |
| 44 - 45 | 511 | 531 | 259 | 208 | 1.042 | 467 | 770 | 739 | 1.509 |
| 45 - 46 | 568 | 578 | 245 | 192 | 1.146 | 437 | 813 | 770 | 1.583 |
| 46 - 47 | 651 | 617 | 216 | 185 | 1.268 | 401 | 867 | 802 | 1.669 |
| 47 - 48 | 679 | 568 | 235 | 199 | 1.247 | 434 | 914 | 767 | 1.681 |
| 48 - 49 | 726 | 684 | 195 | 181 | 1.410 | 376 | 921 | 865 | 1.786 |

Fortsetzung auf der nächsten Seite

| Alter von ... bis unter ... Jahre | Deutsche | | Ausländer | | Deutsche | Ausländer | Wohnbevölkerung | | |
|--|----------|----------|-----------|----------|----------|-----------|-----------------|----------|-----------|
| | männlich | weiblich | männlich | weiblich | | | männlich | weiblich | insgesamt |
| 49 - 50 | 701 | 768 | 222 | 194 | 1.469 | 416 | 923 | 962 | 1.885 |
| 50 - 51 | 690 | 686 | 195 | 148 | 1.376 | 343 | 885 | 834 | 1.719 |
| 51 - 52 | 792 | 688 | 196 | 165 | 1.480 | 361 | 988 | 853 | 1.841 |
| 52 - 53 | 687 | 771 | 169 | 149 | 1.458 | 318 | 856 | 920 | 1.776 |
| 53 - 54 | 695 | 700 | 164 | 141 | 1.395 | 305 | 859 | 841 | 1.700 |
| 54 - 55 | 749 | 701 | 148 | 124 | 1.450 | 272 | 897 | 825 | 1.722 |
| 55 - 56 | 732 | 675 | 145 | 122 | 1.407 | 267 | 877 | 797 | 1.674 |
| 56 - 57 | 709 | 698 | 113 | 99 | 1.407 | 212 | 822 | 797 | 1.619 |
| 57 - 58 | 681 | 716 | 116 | 125 | 1.397 | 241 | 797 | 841 | 1.638 |
| 58 - 59 | 622 | 672 | 88 | 123 | 1.294 | 211 | 710 | 795 | 1.505 |
| 59 - 60 | 612 | 667 | 94 | 95 | 1.279 | 189 | 706 | 762 | 1.468 |
| 60 - 61 | 570 | 667 | 104 | 114 | 1.237 | 218 | 674 | 781 | 1.455 |
| 61 - 62 | 562 | 650 | 110 | 116 | 1.212 | 226 | 672 | 766 | 1.438 |
| 62 - 63 | 558 | 626 | 95 | 142 | 1.184 | 237 | 653 | 768 | 1.421 |
| 63 - 64 | 518 | 570 | 85 | 141 | 1.088 | 226 | 603 | 711 | 1.314 |
| 64 - 65 | 510 | 554 | 72 | 131 | 1.064 | 203 | 582 | 685 | 1.267 |
| 65 - 66 | 510 | 560 | 105 | 122 | 1.070 | 227 | 615 | 682 | 1.297 |
| 66 - 67 | 432 | 506 | 90 | 100 | 938 | 190 | 522 | 606 | 1.128 |
| 67 - 68 | 495 | 547 | 117 | 115 | 1.042 | 232 | 612 | 662 | 1.274 |
| 68 - 69 | 447 | 567 | 116 | 119 | 1.014 | 235 | 563 | 686 | 1.249 |
| 69 - 70 | 397 | 515 | 110 | 112 | 912 | 222 | 507 | 627 | 1.134 |
| 70 - 71 | 377 | 469 | 116 | 94 | 846 | 210 | 493 | 563 | 1.056 |
| 71 - 72 | 367 | 451 | 112 | 89 | 818 | 201 | 479 | 540 | 1.019 |
| 72 - 73 | 310 | 359 | 73 | 71 | 669 | 144 | 383 | 430 | 813 |
| 73 - 74 | 380 | 537 | 84 | 68 | 917 | 152 | 464 | 605 | 1.069 |
| 74 - 75 | 410 | 499 | 72 | 40 | 909 | 112 | 482 | 539 | 1.021 |
| 75 - 76 | 403 | 487 | 68 | 58 | 890 | 126 | 471 | 545 | 1.016 |
| 76 - 77 | 484 | 630 | 56 | 47 | 1.114 | 103 | 540 | 677 | 1.217 |
| 77 - 78 | 466 | 587 | 42 | 51 | 1.053 | 93 | 508 | 638 | 1.146 |
| 78 - 79 | 477 | 575 | 64 | 30 | 1.052 | 94 | 541 | 605 | 1.146 |
| 79 - 80 | 373 | 519 | 50 | 42 | 892 | 92 | 423 | 561 | 984 |
| 80 - 81 | 360 | 499 | 36 | 37 | 859 | 73 | 396 | 536 | 932 |
| 81 - 82 | 319 | 481 | 29 | 26 | 800 | 55 | 348 | 507 | 855 |
| 82 - 83 | 265 | 429 | 22 | 20 | 694 | 42 | 287 | 449 | 736 |
| 83 - 84 | 230 | 345 | 23 | 19 | 575 | 42 | 253 | 364 | 617 |
| 84 - 85 | 206 | 326 | 14 | 11 | 532 | 25 | 220 | 337 | 557 |
| 85 - 86 | 161 | 278 | 11 | 12 | 439 | 23 | 172 | 290 | 462 |
| 86 - 87 | 151 | 271 | 12 | 12 | 422 | 24 | 163 | 283 | 446 |
| 87 - 88 | 140 | 269 | 7 | 9 | 409 | 16 | 147 | 278 | 425 |
| 88 - 89 | 121 | 258 | 1 | 11 | 379 | 12 | 122 | 269 | 391 |
| 89 - 90 | 113 | 205 | 1 | 7 | 318 | 8 | 114 | 212 | 326 |
| 90 und älter | 311 | 895 | 6 | 23 | 1.206 | 29 | 317 | 918 | 1.235 |
| Insgesamt | 48.877 | 51.878 | 13.872 | 11.744 | 100.755 | 25.616 | 62.749 | 63.622 | 126.371 |

0204 Wohnbevölkerung und Ausländer in den Stadtvierteln

Quelle: Bestandsauswertung Duva

Stand: 31.12.2017

| Stadtviertel Stadtteil | Wohnbevölkerung | | | Stadtviertel Stadtteil | Wohnbevölkerung | | |
|----------------------------------|-----------------|-----------|------|-----------------------------|-----------------|-----------|------|
| | insges. | Ausländer | | | insges. | Ausländer | |
| | | abs. | % | | | abs. | % |
| 0110 Altstadt | 7.919 | 1.861 | 23,5 | 0160 Alt-Söflingen | 3.542 | 631 | 17,8 |
| 0111 Neustadt | 4.234 | 1.174 | 27,7 | 0161 Sonnenstraße | 2.225 | 396 | 17,8 |
| 0112 Karlstraße | 1.187 | 431 | 36,3 | 0163 Auf der Laue | 4.267 | 439 | 10,3 |
| 0113 Michelsberg | 2.008 | 242 | 12,1 | 0164 Söfl.-Gewerbegebiet | 707 | 234 | 33,1 |
| 0114 Gaisenberg | 600 | 103 | 17,2 | 0165 Roter Berg - Alt | 317 | 36 | 11,4 |
| 0115 Wilhelmsburg | 45 | 1 | 2,2 | 0166 Harthausen | 104 | 10 | 9,6 |
| | | | | 0169 Roter Berg - Neu | 442 | 44 | 10,0 |
| 011 Stadtteil Mitte | 15.993 | 3.812 | 23,8 | 016 Stadtteil Söflingen | 11.604 | 1.790 | 15,4 |
| 0120 Wielandstraße | 4.755 | 927 | 19,5 | 017 Stadtteil Grimmelfingen | 1.169 | 124 | 10,6 |
| 0121 Friedrichsau | 16 | 8 | 50,0 | 0180 Alt-Wiblingen | 3.764 | 772 | 20,5 |
| 0123 Safranberg | 2.000 | 413 | 20,7 | 0182 Erenlahuh | 3.849 | 1.065 | 27,7 |
| 0124 Eberhardtstraße | 1.416 | 139 | 9,8 | 0183 Wibl.-Gewerbegebiet | 65 | 32 | 49,2 |
| 012 Stadtteil Oststadt | 8.187 | 1.487 | 18,2 | 0185 Tannenplatz West | 2.507 | 504 | 20,1 |
| 0130 Eichenplatz | 2.447 | 600 | 24,5 | 0186 Tannenhof | 283 | 31 | 11,0 |
| 0131 Braunland | 970 | 109 | 11,2 | 0187 Tannenplatz Süd | 1.115 | 171 | 15,3 |
| 0133 Böfingen - Gewerbegebiet | 49 | 1 | 2,0 | 0188 Tannenplatz Mitte | 3.542 | 668 | 18,9 |
| 0134 Böfingen Süd | 1.444 | 330 | 22,9 | 0189 Eschwiesen | 930 | 145 | 15,6 |
| 0135 Böfingen Mitte | 1.452 | 326 | 22,5 | 018 Stadtteil Wiblingen | 16.055 | 3.388 | 21,1 |
| 0136 Böfingen Ost | 1.914 | 400 | 20,9 | 0190 Daimlerstraße | 254 | 182 | 71,7 |
| 0137 Obertalfingen | 1.631 | 281 | 17,2 | 0193 Riedhof | 42 | 34 | 81,0 |
| 0138 Böfingen Nord | 1.908 | 261 | 13,7 | 019 Stadtteil Donautal | 296 | 216 | 73,0 |
| 013 Stadtteil Böfingen | 11.815 | 2.308 | 19,5 | 020 Stadtteil Jungingen | 3.666 | 368 | 10,0 |
| 0140 Nördliche Wagnerstraße | 3.081 | 870 | 28,2 | 021 Stadtteil Unterweiler | 1.309 | 77 | 5,9 |
| 0141 Blaubeurer Str.-Gewerbegeb. | 572 | 268 | 46,9 | 022 Stadtteil Mähringen | 1.345 | 117 | 8,7 |
| 0142 Schillerstraße | 2.192 | 857 | 39,1 | 023 Stadtteil Eggingen | 1.502 | 94 | 6,3 |
| 0143 Südliche Wagnerstraße | 4.507 | 1.376 | 30,5 | 024 Stadtteil Ermingen | 1.254 | 93 | 7,4 |
| 0144 Donaubastion | 2.062 | 670 | 32,5 | 025 Stadtteil Donaustetten | 1.628 | 107 | 6,6 |
| 0145 Galgenberg | 1.157 | 151 | 13,1 | 026 Stadtteil Göggingen | 2.731 | 203 | 7,4 |
| 0146 Unterer Kuhberg | 1.562 | 274 | 17,5 | 027 Stadtteil Einsingen | 2.612 | 295 | 11,3 |
| 0147 Sedanstraße | 1.210 | 177 | 14,6 | 028 Stadtteil Lehr | 2.877 | 328 | 11,4 |
| 0148 Saarlandstraße | 5.127 | 1.086 | 21,2 | | | | |
| 0149 Mittlerer Kuhberg | 2.252 | 488 | 21,7 | | | | |
| 014 Stadtteil Weststadt | 23.722 | 6.217 | 26,2 | | | | |
| 0150 Mähringer Weg | 1.564 | 785 | 50,2 | | | | |
| 0151 Eselsberg Mitte | 3.737 | 993 | 26,6 | | | | |
| 0152 Hetzenbäumle | 2.312 | 798 | 34,5 | | | | |
| 0153 Lehrer Tal | 1.092 | 250 | 22,9 | | | | |
| 0154 Universität | 384 | 177 | 46,1 | | | | |
| 0155 Hasenkopf | 2.094 | 315 | 15,0 | | | | |
| 0156 Am Weinberg | 1.726 | 254 | 14,7 | | | | |
| 0157 Wanne | 2.076 | 306 | 14,7 | | | | |
| 0158 Türmle | 1.305 | 276 | 21,1 | | | | |
| 0159 Häringsäcker | 2.316 | 438 | 18,9 | | | | |
| 015 Stadtteil Eselsberg | 18.606 | 4.592 | 24,7 | Stadtkreis Ulm | 126.371 | 25.616 | 20,3 |

0205 Wohnbevölkerung nach Stadtteilen, Geschlecht, Konfession und Familienstand

Quelle: Bestandsauswertung Duva

Stand: 31.12.2017

| Stadtteil | Von der Wohnbevölkerung sind | | | | | | | | |
|---------------|------------------------------|----------|--------|--------|----------|--------|--------|-------|--------|
| | männlich | weiblich | ev. | kath. | sonst.1) | ledig | verh. | verw. | gesch. |
| Mitte | 7.974 | 8.019 | 3.439 | 4.674 | 7.880 | 8.890 | 4.939 | 888 | 1.276 |
| Oststadt | 4.062 | 4.125 | 1.990 | 2.392 | 3.805 | 4.246 | 2.793 | 531 | 617 |
| Böfingen | 5.741 | 6.074 | 2.910 | 3.403 | 5.502 | 4.739 | 5.427 | 756 | 893 |
| Weststadt | 11.783 | 11.939 | 4.682 | 6.552 | 12.488 | 11.909 | 8.787 | 1.245 | 1.781 |
| Eselsberg | 9.317 | 9.289 | 3.792 | 5.301 | 9.513 | 9.214 | 7.267 | 787 | 1.338 |
| Söflingen | 5.691 | 5.913 | 2.808 | 4.149 | 4.647 | 5.068 | 5.029 | 697 | 810 |
| Grimmelfingen | 584 | 585 | 423 | 315 | 431 | 551 | 521 | 39 | 58 |
| Wiblingen | 7.783 | 8.272 | 3.371 | 5.481 | 7.203 | 6.423 | 7.319 | 1.115 | 1.198 |
| Donautal | 217 | 79 | 27 | 60 | 209 | 123 | 133 | 9 | 31 |
| Jungingen | 1.840 | 1.826 | 1.345 | 1.040 | 1.281 | 1.528 | 1.806 | 182 | 150 |
| Unterweiler | 670 | 639 | 248 | 682 | 379 | 508 | 700 | 51 | 50 |
| Mähringen | 679 | 666 | 546 | 400 | 399 | 609 | 622 | 60 | 54 |
| Eggingen | 763 | 739 | 255 | 875 | 372 | 624 | 726 | 80 | 72 |
| Ermingen | 657 | 597 | 237 | 694 | 323 | 490 | 621 | 76 | 67 |
| Donaustetten | 834 | 794 | 308 | 871 | 449 | 684 | 807 | 73 | 64 |
| Gögglingen | 1.331 | 1.400 | 612 | 1.288 | 831 | 1.031 | 1.396 | 159 | 145 |
| Einsingen | 1.318 | 1.294 | 478 | 1.327 | 807 | 1.002 | 1.356 | 136 | 118 |
| Lehr | 1.505 | 1.372 | 1.018 | 830 | 1.029 | 1.268 | 1.338 | 128 | 143 |
| Insgesamt | 62.749 | 63.622 | 28.489 | 40.334 | 57.548 | 58.907 | 51.587 | 7.012 | 8.865 |
| % aller Ulmer | 49,7 | 50,3 | 22,5 | 31,9 | 45,5 | 46,6 | 40,8 | 5,5 | 7,0 |

1) Zugehörigkeit zu einer anderen Glaubensrichtung bzw. ohne Angabe

0206 Haushalte nach Stadtteilen

Quelle: Bestandsauswertung Duva

Stand: 31.12.2017

| Stadtteil | Haus- halte insges. | Ein- person- haus- halte | Mehrpersonenhaushalte | | | | | | | |
|---------------|---------------------------|-----------------------------------|-----------------------|------------------------|----------------|------------------------|----------------|------------------------|----------------------|------------------------|
| | | | mit 2 Personen | | mit 3 Personen | | mit 4 Personen | | mit 5 und mehr Pers. | |
| | | | | darunter mit Kinder | | darunter mit Kinder | | darunter mit Kinder | | darunter mit Kinder |
| Mitte | 9.682 | 5.800 | 2.383 | 160 | 782 | 414 | 471 | 374 | 246 | 221 |
| Oststadt | 4.754 | 2.642 | 1.269 | 80 | 412 | 220 | 335 | 259 | 96 | 80 |
| Böfingen | 5.583 | 2.097 | 1.733 | 113 | 857 | 392 | 636 | 520 | 260 | 236 |
| Weststadt | 12.683 | 6.453 | 3.291 | 287 | 1.407 | 760 | 1.042 | 820 | 490 | 428 |
| Eselsberg | 9.626 | 4.545 | 2.684 | 173 | 1.124 | 584 | 906 | 730 | 367 | 316 |
| Söflingen | 6.043 | 2.833 | 1.714 | 106 | 708 | 340 | 558 | 418 | 230 | 202 |
| Grimmelfingen | 516 | 199 | 120 | 9 | 78 | 37 | 86 | 64 | 33 | 27 |
| Wiblingen | 7.504 | 2.770 | 2.490 | 184 | 1.041 | 489 | 783 | 604 | 420 | 376 |
| Donautal | 194 | 136 | 33 | 3 | 15 | 8 | 5 | 2 | 5 | 2 |
| Jungingen | 1.566 | 479 | 478 | 18 | 254 | 110 | 255 | 201 | 100 | 88 |
| Unterweiler | 530 | 131 | 176 | 6 | 84 | 32 | 100 | 77 | 39 | 35 |
| Mähringen | 632 | 250 | 170 | 5 | 89 | 41 | 95 | 82 | 28 | 23 |
| Eggingen | 617 | 177 | 189 | 12 | 100 | 38 | 104 | 73 | 47 | 37 |
| Ermingen | 552 | 179 | 174 | 8 | 84 | 33 | 81 | 55 | 34 | 27 |
| Donaustetten | 641 | 149 | 200 | 10 | 120 | 40 | 123 | 91 | 49 | 46 |
| Gögglingen | 1.208 | 358 | 414 | 21 | 216 | 73 | 155 | 91 | 65 | 57 |
| Einsingen | 1.145 | 334 | 390 | 14 | 206 | 81 | 152 | 111 | 63 | 52 |
| Lehr | 1.365 | 533 | 387 | 17 | 205 | 80 | 184 | 135 | 56 | 46 |
| Zusammen | 64.841 | 30.065 | 18.295 | 1.226 | 7.782 | 3.772 | 6.071 | 4.707 | 2.628 | 2.299 |

Abb. 3 Haushalte in Ulm

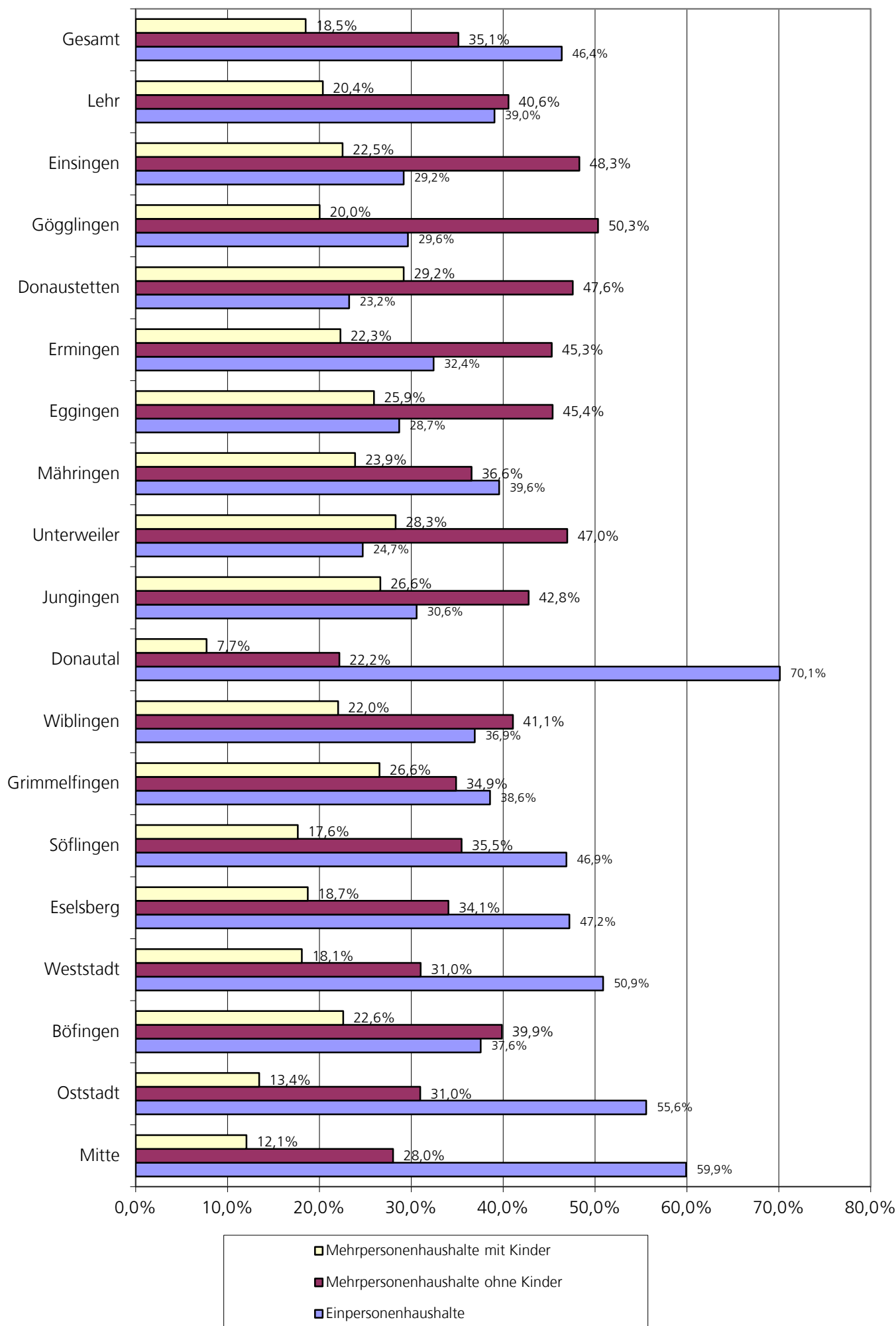

0207 Wohnbevölkerung nach ausgewählten Altersgruppen in den Stadtvierteln

Quelle: Bestandsauswertung Duva

Stand : 31.12.2017

| Stadtviertel Stadtteil | ins- gesamt | Davon im Alter von ... bis unter ... Jahren | | | | | | | | |
|------------------------------|----------------|---|-------|-------|--------|---------|---------|---------|---------|----------------|
| | | 0 - 3 | 3 - 5 | 5 - 6 | 6 - 15 | 15 - 18 | 18 - 45 | 45 - 60 | 60 - 65 | 65 u. älter |
| 110 Altstadt | 7.919 | 192 | 96 | 49 | 325 | 133 | 3.942 | 1.465 | 357 | 1.360 |
| 111 Neustadt | 4.234 | 114 | 71 | 29 | 233 | 68 | 2.071 | 689 | 159 | 800 |
| 112 Karlstraße | 1.187 | 23 | 20 | 7 | 82 | 26 | 711 | 176 | 53 | 89 |
| 113 Michelsberg | 2.008 | 77 | 46 | 25 | 138 | 39 | 785 | 397 | 83 | 418 |
| 114 Gaisenberg | 600 | 21 | 8 | 7 | 27 | 16 | 384 | 79 | 18 | 40 |
| 115 Wilhelmsburg | 45 0 | 0 | 0 | 0 | 4 | 0 | 22 | 11 | 2 | 6 |
| 11 Stadtteil Mitte | 15.993 | 427 | 241 | 117 | 809 | 282 | 7.915 | 2.817 | 672 | 2.713 |
| 120 Wielandstraße | 4.755 | 130 | 81 | 47 | 303 | 95 | 2.357 | 928 | 218 | 596 |
| 121 Friedrichsau | 16 0 | 0 | 0 | 0 | 0 | 0 | 5 | 9 | 0 | 2 |
| 123 Safranberg | 2.000 | 42 | 26 | 17 | 130 | 49 | 910 | 395 | 97 | 334 |
| 124 Eberhardtstraße | 1.416 | 24 | 15 | 4 | 40 | 11 | 366 | 228 | 64 | 664 |
| 12 Stadtteil Oststadt | 8.187 | 196 | 122 | 68 | 473 | 155 | 3.638 | 1.560 | 379 | 1.596 |
| 130 Eichenplatz | 2.447 | 70 | 47 | 31 | 234 | 80 | 1.023 | 471 | 107 | 384 |
| 131 Braunland | 970 | 24 | 11 | 9 | 79 | 21 | 301 | 214 | 57 | 254 |
| 133 Böfingen - Gewerbegebiet | 49 | 2 0 | 0 | 0 | 2 0 | 0 | 20 | 8 0 | 0 | 17 |
| 134 Böfingen Süd | 1.444 | 42 | 37 | 12 | 131 | 42 | 481 | 298 | 99 | 302 |
| 135 Böfingen Mitte | 1.452 | 42 | 27 | 19 | 113 | 41 | 352 | 301 | 80 | 477 |
| 136 Böfingen Ost | 1.914 | 50 | 36 | 14 | 149 | 58 | 598 | 397 | 127 | 485 |
| 137 Obertalgingen | 1.631 | 61 | 30 | 22 | 177 | 65 | 567 | 426 | 96 | 187 |
| 138 Böfingen Nord | 1.908 | 92 | 60 | 32 | 154 | 35 | 760 | 286 | 130 | 359 |
| 13 Stadtteil Böfingen | 11.815 | 383 | 248 | 139 | 1.039 | 342 | 4.102 | 2.401 | 696 | 2.465 |
| 140 Nördliche Wagnerstraße | 3.081 | 91 | 39 | 22 | 171 | 79 | 1.667 | 509 | 123 | 380 |
| 141 Blaub. Str. -Gewerbegeb. | 572 | 24 | 15 | 8 | 52 | 11 | 313 | 80 | 18 | 51 |
| 142 Schillerstraße | 2.192 | 63 | 39 | 17 | 119 | 34 | 1.094 | 364 | 103 | 359 |
| 143 Südliche Wagnerstraße | 4.507 | 160 | 80 | 42 | 327 | 91 | 2.138 | 745 | 225 | 699 |
| 144 Donaubastion | 2.062 | 55 | 29 | 10 | 125 | 36 | 1.105 | 357 | 91 | 254 |
| 145 Galgenberg | 1.157 | 30 | 20 | 9 | 110 | 33 | 401 | 303 | 56 | 195 |
| 146 Unterer Kuhberg | 1.562 | 60 | 44 | 15 | 124 | 41 | 632 | 332 | 86 | 228 |
| 147 Sedanstraße | 1.210 | 32 | 21 | 9 | 52 | 16 | 394 | 232 | 65 | 389 |
| 148 Saarlandstraße | 5.127 | 138 | 98 | 51 | 451 | 181 | 1.901 | 1.127 | 259 | 921 |
| 149 Mittlerer Kuhberg | 2.252 | 86 | 61 | 34 | 266 | 64 | 828 | 465 | 97 | 351 |
| 14 Stadtteil Weststadt | 23.722 | 739 | 446 | 217 | 1.797 | 586 | 10.473 | 4.514 | 1.123 | 3.827 |
| 150 Mähringer Weg | 1.564 | 33 | 21 | 17 | 110 | 18 | 788 | 268 | 78 | 231 |
| 151 Eselsberg Mitte | 3.737 | 96 | 71 | 35 | 245 | 89 | 1.557 | 750 | 212 | 682 |
| 152 Hetzenbäumle | 2.312 | 99 | 66 | 20 | 207 | 84 | 909 | 474 | 119 | 334 |
| 153 Lehrer Tal | 1.092 | 26 | 19 | 13 | 86 | 23 | 490 | 211 | 47 | 177 |
| 154 Universität | 384 0 | 0 | 0 | 0 | 0 | 0 | 378 | 6 0 | 0 | 0 |
| 155 Hasenkopf | 2.094 | 56 | 37 | 23 | 173 | 45 | 963 | 415 | 109 | 273 |
| 156 Am Weinberg | 1.726 | 40 | 29 | 16 | 133 | 38 | 598 | 354 | 99 | 419 |
| 157 Wanne | 2.076 | 73 | 46 | 15 | 184 | 76 | 981 | 502 | 88 | 111 |
| 158 Türmle | 1.305 | 75 | 53 | 18 | 128 | 32 | 540 | 214 | 58 | 187 |
| 159 Häringsäcker | 2.316 | 52 | 27 | 14 | 152 | 62 | 1.170 | 479 | 131 | 229 |
| 15 Stadtteil Eselsberg | 18.606 | 550 | 369 | 171 | 1.418 | 467 | 8.374 | 3.673 | 941 | 2.643 |

O207 Wohnbevölkerung nach ausgewählten Altersgruppen in den Stadtvierteln (Fortsetzung)

| Stadtviertel Stadtteil | ins- gesamt | Davon im Alter von ... bis unter ... Jahren | | | | | | | | |
|-----------------------------|----------------|---|-------|-------|--------|---------|---------|---------|---------|----------------|
| | | 0 - 3 | 3 - 5 | 5 - 6 | 6 - 15 | 15 - 18 | 18 - 45 | 45 - 60 | 60 - 65 | 65 u. älter |
| 160 Alt-Söflingen | 3.542 | 88 | 56 | 24 | 231 | 79 | 1.413 | 740 | 162 | 749 |
| 161 Sonnenstraße | 2.225 | 55 | 42 | 18 | 176 | 58 | 835 | 449 | 130 | 462 |
| 163 Auf der Laue | 4.267 | 116 | 71 | 30 | 360 | 139 | 1.272 | 961 | 285 | 1.033 |
| 164 Söflingen-Gewerbegebiet | 707 | 33 | 12 | 6 | 34 | 12 | 361 | 154 | 21 | 74 |
| 165 Roter Berg - Alt | 317 | 7 | 7 | 2 | 27 | 8 | 86 | 73 | 22 | 85 |
| 166 Harthausen | 104 | 3 | 6 | 1 | 11 | 9 | 24 | 29 | 9 | 12 |
| 169 Roter Berg - Neu | 442 | 8 | 7 | 1 | 40 | 7 | 105 | 66 | 31 | 177 |
| 16 Stadtteil Söflingen | 11.604 | 310 | 201 | 82 | 879 | 312 | 4.096 | 2.472 | 660 | 2.592 |
| 17 Stadtteil Grimmelfingen | 1.169 | 36 | 23 | 6 | 113 | 52 | 403 | 346 | 48 | 142 |
| 180 Alt-Wiblingen | 3.764 | 108 | 61 | 31 | 253 | 102 | 1.263 | 831 | 257 | 858 |
| 182 Erenlah | 3.849 | 137 | 91 | 42 | 485 | 158 | 1.269 | 696 | 200 | 771 |
| 183 Wiblingen-Gewerbegebiet | 65 | 0 | 0 | 0 | 4 | 1 | 21 | 23 | 5 | 11 |
| 185 Tannenplatz West | 2.507 | 69 | 49 | 28 | 235 | 72 | 720 | 444 | 179 | 711 |
| 186 Tannenhof | 283 | 0 | 1 | 1 | 1 | 2 | 69 | 99 | 39 | 71 |
| 187 Tannenplatz Süd | 1.115 | 34 | 17 | 14 | 76 | 40 | 320 | 192 | 83 | 339 |
| 188 Tannenplatz Mitte | 3.542 | 84 | 53 | 26 | 339 | 111 | 930 | 601 | 323 | 1.075 |
| 189 Eschwiesen | 930 | 33 | 26 | 18 | 111 | 40 | 327 | 262 | 49 | 64 |
| 18 Stadtteil Wiblingen | 16.055 | 465 | 298 | 160 | 1.504 | 526 | 4.919 | 3.148 | 1.135 | 3.900 |
| 190 Daimlerstraße | 254 | 9 | 4 | 1 | 4 | 2 | 134 | 69 | 8 | 23 |
| 193 Riedhof | 42 | 0 | 0 | 0 | 1 | 1 | 25 | 8 | 5 | 2 |
| 19 Stadtteil Donautal | 296 | 9 | 4 | 1 | 5 | 3 | 159 | 77 | 13 | 25 |
| 20 Stadtteil Jungingen | 3.666 | 138 | 87 | 41 | 372 | 123 | 1.206 | 798 | 213 | 688 |
| 21 Stadtteil Unterweiler | 1.309 | 33 | 32 | 12 | 157 | 40 | 388 | 279 | 84 | 284 |
| 22 Stadtteil Mähringen | 1.345 | 42 | 30 | 10 | 130 | 46 | 531 | 270 | 52 | 234 |
| 23 Stadtteil Eggingen | 1.502 | 44 | 29 | 12 | 134 | 58 | 505 | 370 | 87 | 263 |
| 24 Stadtteil Ermingen | 1.254 | 28 | 19 | 11 | 121 | 34 | 375 | 300 | 86 | 280 |
| 25 Stadtteil Donaustetten | 1.628 | 52 | 28 | 14 | 179 | 61 | 540 | 389 | 96 | 269 |
| 26 Stadtteil Gögglingen | 2.731 | 74 | 45 | 18 | 200 | 79 | 826 | 650 | 240 | 599 |
| 27 Stadtteil Einsingen | 2.612 | 65 | 43 | 23 | 232 | 79 | 846 | 619 | 183 | 522 |
| 28 Stadtteil Lehr | 2.877 | 87 | 56 | 20 | 223 | 84 | 1.128 | 583 | 187 | 509 |
| Stadtkreis Ulm insgesamt | 126.371 | 3.678 | 2.321 | 1.122 | 9.785 | 3.329 | 50.424 | 25.266 | 6.895 | 23.551 |
| Ausländer | 25.616 | 469 | 336 | 160 | 1.300 | 508 | 14.168 | 4.783 | 1.110 | 2.782 |
| 2016 Insgesamt | 124.781 | 3.579 | 2.285 | 1.155 | 9.601 | 3.376 | 49.531 | 25.217 | 6.814 | 23.223 |
| Ausländer | 24.518 | 428 | 312 | 154 | 1.191 | 556 | 13.483 | 4.595 | 1.134 | 2.665 |
| 2015 Insgesamt | 123.185 | 3.511 | 2.266 | 1.078 | 9.511 | 3.429 | 48.533 | 25.128 | 6.596 | 23.133 |
| Ausländer | 23.189 | 353 | 265 | 109 | 1.077 | 624 | 12.624 | 4.411 | 1.130 | 2.596 |
| 2014 Insgesamt | 121.541 | 3.369 | 2.195 | 1.023 | 9.390 | 3.405 | 47.682 | 25.047 | 6.551 | 22.879 |
| Ausländer | 21.659 | 268 | 196 | 86 | 936 | 666 | 11.708 | 4.190 | 1.140 | 2.469 |
| 2010 Insgesamt | 117.734 | 3.276 | 2.158 | 1.004 | 9.533 | 3.226 | 46.854 | 23.385 | 6.390 | 21.908 |
| Ausländer | 19.280 | 182 | 149 | 90 | 1.277 | 582 | 10.272 | 3.599 | 1.290 | 1.839 |
| 2005 Insgesamt | 115.770 | 3.306 | 2.147 | 1.052 | 9.978 | 3.624 | 46.517 | 21.949 | 6.450 | 20.747 |
| Ausländer | 19.331 | 257 | 210 | 120 | 1.869 | 717 | 10.046 | 3.797 | 1.025 | 1.290 |
| 2000 Insgesamt | 112.972 | 3.436 | 2.319 | 1.035 | 10.165 | 3.503 | 45.695 | 20.995 | 7.208 | 18.616 |
| Ausländer | 19.213 | 625 | 544 | 232 | 2.063 | 727 | 9.543 | 3.913 | 813 | 753 |
| 1995 Insgesamt | 112.855 | 3.429 | 2.324 | 1.201 | 10.473 | 3.544 | 46.154 | 22.033 | 5.344 | 18.353 |
| Ausländer | 19.484 | 838 | 553 | 281 | 2.539 | 1.005 | 9.502 | 3.731 | 525 | 510 |
| 1990 Insgesamt | 108.824 | 3.411 | 2.116 | 1.076 | 9.671 | 3.448 | 45.438 | 20.805 | 5.518 | 17.341 |
| Ausländer | 14.910 | 681 | 408 | 204 | 2.293 | 892 | 7.134 | 2.755 | 290 | 253 |
| 1985 Insgesamt | 102.423 | 2.988 | 2.189 | 1.075 | 8.960 | 4.270 | 41.982 | 19.353 | 5.436 | 16.170 |
| Ausländer | 12.757 | 613 | 524 | 274 | 1.917 | 547 | 6.473 | 2.015 | 202 | 192 |

0208 Wohnbevölkerung nach Migrationshintergrund

Quelle: Bestandsauswertung Duva

Stand: 31.12.2017

| Stadtteil Jahr | Einwohner insgesamt | Einwohner mit Migrationshintergrund | | | | | Deutsche ohne Migrations- hintergrund |
|-------------------|------------------------|-------------------------------------|-----------|----------|---------------|------------|--|
| | | insgesamt | davon | | davon | | |
| | | | Ausländer | Deutsche | Eingebürgerte | Aussiedler | |
| Mitte | 15.993 | 6.384 | 3.812 | 2.572 | 2.109 | 463 | 9.609 |
| Oststadt | 8.187 | 2.747 | 1.487 | 1.260 | 997 | 263 | 5.440 |
| Böfingen | 11.815 | 5.878 | 2.308 | 3.570 | 2.535 | 1.035 | 5.937 |
| Weststadt | 23.722 | 10.987 | 6.217 | 4.770 | 4.020 | 750 | 12.735 |
| Eselsberg | 18.606 | 8.583 | 4.592 | 3.991 | 3.211 | 780 | 10.023 |
| Söflingen | 11.604 | 3.431 | 1.790 | 1.641 | 1.315 | 326 | 8.173 |
| Grimmelfingen | 1.169 | 333 | 124 | 209 | 178 | 31 | 836 |
| Wiblingen | 16.055 | 9.035 | 3.388 | 5.647 | 3.539 | 2.108 | 7.020 |
| Donautal | 296 | 229 | 216 | 13 | 8 | 5 | 67 |
| Jungingen | 3.666 | 939 | 368 | 571 | 452 | 119 | 2.727 |
| Unterweiler | 1.309 | 261 | 77 | 184 | 126 | 58 | 1.048 |
| Mähringen | 1.345 | 295 | 117 | 178 | 142 | 36 | 1.050 |
| Eggingen | 1.502 | 233 | 94 | 139 | 101 | 38 | 1.269 |
| Ermingen | 1.254 | 235 | 93 | 142 | 112 | 30 | 1.019 |
| Donaustetten | 1.628 | 432 | 107 | 325 | 213 | 112 | 1.196 |
| Gögglingen | 2.731 | 749 | 203 | 546 | 339 | 207 | 1.982 |
| Einsingen | 2.612 | 693 | 295 | 398 | 331 | 67 | 1.919 |
| Lehr | 2.877 | 689 | 328 | 361 | 272 | 89 | 2.188 |
| Zusammen | 126.371 | 52.133 | 25.616 | 26.517 | 20.000 | 6.517 | 74.238 |
| 2017 | 126.371 | 52.133 | 25.616 | 26.517 | 20.000 | 6.517 | 74.238 |
| 2016 | 124.781 | 50.714 | 24.518 | 26.196 | 19.541 | 6.655 | 74.067 |
| 2015 | 123.185 | 49.014 | 23.189 | 25.825 | 19.075 | 6.750 | 74.171 |
| 2014* | 121.541 | 47.256 | 21.659 | 25.597 | 18.559 | 7.038 | 74.285 |
| 2013 | 120.042 | 46.131 | 20.537 | 25.594 | 13.892 | 11.702 | 73.911 |
| 2012 | 118.892 | 45.396 | 19.925 | 25.471 | 13.685 | 11.786 | 73.496 |

*ab 2014 überarbeitete Ermittlung der Einwohner mit Migrationshintergrund. Dies führt zu einer niedrigeren Zahl von Aussiedlern und einer höheren Zahl Eingebürgerter.

Anteile der Wohnbevölkerung nach Migrationshintergrund

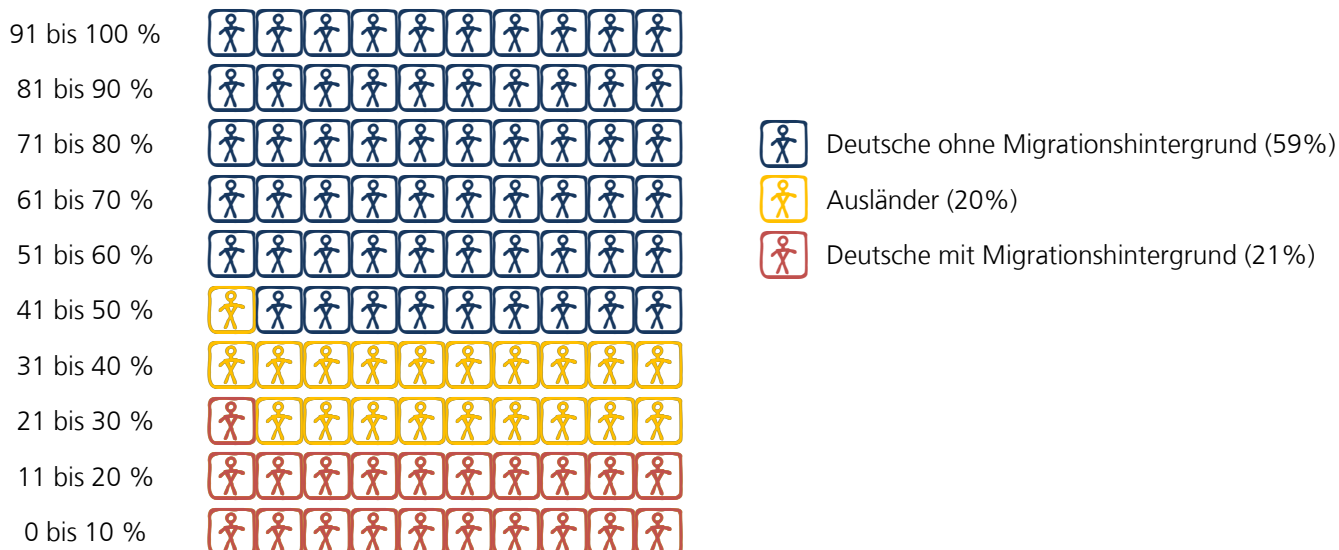

0209 Ausländische Wohnbevölkerung nach Staatsangehörigkeit

Quelle: Bestandsauswertung Duva

Stand: 31.12.2017

| Staatsangehörigkeit | Insgesamt | | | | |
|---------------------|-----------|--|--------|--------|---------------------------------|
| | Anzahl | % aller in Ulm wohnenden Ausländer | davon | | |
| | | | Männer | Frauen | davon Kinder bis unter 18 J. |
| Afghanistan | 211 | 0,82 | 177 | 34 | 47 |
| Ägypten | 125 | 0,49 | 80 | 45 | 20 |
| Albanien | 56 | 0,22 | 29 | 27 | 8 |
| Algerien | 62 | 0,24 | 41 | 21 | 3 |
| Angola | 12 | 0,05 | 4 | 8 | 5 |
| Argentinien | 27 | 0,11 | 12 | 15 | 6 |
| Armenien | 16 | 0,06 | 6 | 10 | 5 |
| Aserbajdschan | 14 | 0,05 | 8 | 6 | 1 |
| Äthiopien | 17 | 0,07 | 10 | 7 | 1 |
| Australien | 34 | 0,13 | 18 | 16 | 6 |
| Bahrain | 1 | 0,00 | 1 | 0 | - |
| Bangladesch | 48 | 0,19 | 34 | 14 | 3 |
| Belgien | 30 | 0,12 | 17 | 13 | 6 |
| Benin | 3 | 0,01 | 0 | 3 | 1 |
| Bolivien | 1 | 0,00 | 0 | 1 | - |
| Bosnien-Herzegowina | 1.623 | 6,34 | 847 | 776 | 102 |
| Brasilien | 86 | 0,34 | 31 | 55 | 4 |
| Bulgarien | 536 | 2,09 | 285 | 251 | 133 |
| Burkina Faso | 2 | 0,01 | 2 | 0 | - |
| Chile | 17 | 0,07 | 6 | 11 | 1 |
| China | 396 | 1,55 | 188 | 208 | 25 |
| China (Taiwan) | 16 | 0,06 | 3 | 13 | - |
| Costa Rica | 5 | 0,02 | 3 | 2 | - |
| Cote d'Ivoire | 1 | 0,00 | 0 | 1 | - |
| Dänemark | 14 | 0,05 | 8 | 6 | 2 |
| Dominikanische Rep. | 8 | 0,03 | 1 | 7 | - |
| Ecuador | 11 | 0,04 | 4 | 7 | 1 |
| El Salvador | 2 | 0,01 | 1 | 1 | - |
| Eritrea | 86 | 0,34 | 55 | 31 | 7 |
| Estland | 19 | 0,07 | 11 | 8 | 3 |
| Finnland | 88 | 0,34 | 44 | 44 | 24 |
| Frankreich | 210 | 0,82 | 107 | 103 | 14 |
| Gabun | 4 | 0,02 | 1 | 3 | 2 |
| Gambia | 125 | 0,49 | 117 | 8 | 7 |
| Georgien | 62 | 0,24 | 21 | 41 | 7 |
| Ghana | 21 | 0,08 | 14 | 7 | 1 |
| Griechenland | 539 | 2,10 | 283 | 256 | 41 |
| Großbritannien | 126 | 0,49 | 82 | 44 | 12 |
| Guinea | 5 | 0,02 | 2 | 3 | 1 |
| Hongkong | 3 | 0,01 | 2 | 1 | - |
| Indien | 412 | 1,61 | 251 | 161 | 48 |
| Indonesien | 35 | 0,14 | 11 | 24 | 2 |
| Irak | 778 | 3,04 | 452 | 326 | 281 |
| Iran | 180 | 0,70 | 101 | 79 | 13 |
| Irland | 29 | 0,11 | 19 | 10 | 7 |
| Island | 3 | 0,01 | 2 | 1 | - |
| Israel | 67 | 0,26 | 46 | 21 | 11 |
| Italien | 2.036 | 7,95 | 1.177 | 859 | 158 |
| Jamaika | 2 | 0,01 | 0 | 2 | - |
| Japan | 38 | 0,15 | 13 | 25 | 1 |
| Jemen | 21 | 0,08 | 16 | 5 | 4 |

Fortsetzung auf der nächsten Seite

0209 Ausländische Wohnbevölkerung nach Staatsangehörigkeit (Fortsetzung)

| Staatsangehörigkeit | Insgesamt | | | | |
|--------------------------|-----------|--|--------|--------|---------------------------------|
| | Anzahl | % aller in Ulm wohnenden Ausländer | davon | | |
| | | | Männer | Frauen | davon Kinder bis unter 18 J. |
| Jordanien | 21 | 0,08 | 16 | 5 | - |
| Kamerun | 59 | 0,23 | 28 | 31 | 4 |
| Kanada | 42 | 0,16 | 18 | 24 | 7 |
| Kasachstan | 78 | 0,30 | 31 | 47 | 4 |
| Kenia | 27 | 0,11 | 7 | 20 | 1 |
| Kirgistan | 13 | 0,05 | 4 | 9 | - |
| Kolumbien | 37 | 0,14 | 14 | 23 | 2 |
| Kongo | 9 | 0,04 | 4 | 5 | 2 |
| Korea, Republik | 61 | 0,24 | 31 | 30 | 13 |
| Kosovo | 937 | 3,66 | 498 | 439 | 160 |
| Kroatien | 1.751 | 6,84 | 941 | 810 | 188 |
| Kuba | 8 | 0,03 | 4 | 4 | - |
| Kuwait | 14 | 0,05 | 8 | 6 | 1 |
| Lettland | 43 | 0,17 | 22 | 21 | 4 |
| Libanon | 24 | 0,09 | 16 | 8 | 1 |
| Libyen | 3 | 0,01 | 2 | 1 | - |
| Liechtenstein | 2 | 0,01 | 0 | 2 | - |
| Litauen | 41 | 0,16 | 11 | 30 | 5 |
| Luxemburg | 7 | 0,03 | 2 | 5 | - |
| Madagaskar | 10 | 0,04 | 2 | 8 | - |
| Malawi | 1 | 0,00 | 1 | 0 | - |
| Malaysia | 24 | 0,09 | 17 | 7 | - |
| Mali | 3 | 0,01 | 2 | 1 | - |
| Malta | 2 | 0,01 | 1 | 1 | - |
| Marokko | 43 | 0,17 | 25 | 18 | 3 |
| Mauretanien | 1 | 0,00 | 1 | 0 | - |
| Mauritius | 1 | 0,00 | 1 | 0 | - |
| Mazedonien | 302 | 1,18 | 153 | 149 | 36 |
| Mexiko | 35 | 0,14 | 20 | 15 | 3 |
| Moldau | 27 | 0,11 | 11 | 16 | 1 |
| Mongolei | 18 | 0,07 | 5 | 13 | 3 |
| Montenegro | 58 | 0,23 | 38 | 20 | 2 |
| Mosambik | 2 | 0,01 | 2 | 0 | - |
| Myanmar | 1 | 0,00 | 0 | 1 | - |
| Namibia | 4 | 0,02 | 3 | 1 | - |
| Nepal | 10 | 0,04 | 5 | 5 | - |
| Neuseeland | 3 | 0,01 | 1 | 2 | - |
| Nicaragua | 5 | 0,02 | 2 | 3 | - |
| Niederlande | 83 | 0,32 | 50 | 33 | 12 |
| Nigeria | 184 | 0,72 | 142 | 42 | 25 |
| Norwegen | 7 | 0,03 | 1 | 6 | - |
| Oman | 4 | 0,02 | 2 | 2 | 1 |
| Österreich | 411 | 1,60 | 192 | 219 | 23 |
| Pakistan | 224 | 0,87 | 173 | 51 | 26 |
| Palästinensische Gebiete | 25 | 0,10 | 19 | 6 | 1 |
| Panama | 1 | 0,00 | 1 | 0 | - |
| Paraguay | 1 | 0,00 | 0 | 1 | - |
| Peru | 16 | 0,06 | 8 | 8 | - |
| Philippinen | 36 | 0,14 | 6 | 30 | 1 |
| Polen | 683 | 2,67 | 364 | 319 | 80 |
| Portugal | 436 | 1,70 | 236 | 200 | 27 |
| Rumänien | 1.482 | 5,79 | 865 | 617 | 172 |
| Russische Föderation | 447 | 1,75 | 171 | 276 | 53 |
| Sambia | 1 | 0,00 | 1 | 0 | - |

Fortsetzung auf der nächsten Seite

0209 Ausländische Wohnbevölkerung nach Staatsangehörigkeit (Fortsetzung)

| Staatsangehörigkeit | Insgesamt | | | | |
|---------------------------------|-----------|--|--------|--------|---------------------------------|
| | Anzahl | % aller in Ulm wohnenden Ausländer | davon | | |
| | | | Männer | Frauen | davon Kinder bis unter 18 J. |
| Saudi-Arabien | 54 | 0,21 | 33 | 21 | 8 |
| Schweden | 35 | 0,14 | 16 | 19 | 7 |
| Schweiz | 64 | 0,25 | 28 | 36 | - |
| Senegal | 8 | 0,03 | 5 | 3 | 1 |
| Serbien | 808 | 3,15 | 377 | 431 | 70 |
| Serbien (einschließlich Kosovo) | 28 | 0,11 | 9 | 19 | 5 |
| Serbien und Montenegro | 3 | 0,01 | 2 | 1 | - |
| Sierra Leone | 1 | 0,00 | 1 | 0 | - |
| Simbabwe | 5 | 0,02 | 1 | 4 | 1 |
| Singapur | 10 | 0,04 | 4 | 6 | 3 |
| Slowakei | 123 | 0,48 | 62 | 61 | 14 |
| Slowenien | 155 | 0,61 | 80 | 75 | 10 |
| Somalia | 13 | 0,05 | 12 | 1 | 4 |
| Spanien | 336 | 1,31 | 178 | 158 | 25 |
| Sri Lanka | 13 | 0,05 | 5 | 8 | - |
| Südafrika | 14 | 0,05 | 5 | 9 | - |
| Sudan | 7 | 0,03 | 5 | 2 | - |
| Syrien | 1.039 | 4,06 | 750 | 289 | 295 |
| Tadschikistan | 5 | 0,02 | 2 | 3 | - |
| Tansania | 3 | 0,01 | 3 | 0 | - |
| Thailand | 81 | 0,32 | 11 | 70 | 1 |
| Togo | 31 | 0,12 | 24 | 7 | 1 |
| Tschechische Republik | 99 | 0,39 | 49 | 50 | 3 |
| Tunesien | 99 | 0,39 | 65 | 34 | 5 |
| Türkei | 4.700 | 18,35 | 2.394 | 2.306 | 150 |
| Turkmenistan | 1 | 0,00 | 0 | 1 | - |
| Uganda | 6 | 0,02 | 2 | 4 | 1 |
| Ukraine | 379 | 1,48 | 145 | 234 | 29 |
| Ungarn | 771 | 3,01 | 432 | 339 | 80 |
| USA | 228 | 0,89 | 128 | 100 | 19 |
| Usbekistan | 16 | 0,06 | 7 | 9 | 1 |
| Venezuela | 11 | 0,04 | 4 | 7 | - |
| Verein.arab.Emirate | 16 | 0,06 | 9 | 7 | 5 |
| Vietnam | 132 | 0,52 | 50 | 82 | 9 |
| Weißrußland | 47 | 0,18 | 13 | 34 | 4 |
| Zaire | 32 | 0,12 | 14 | 18 | 11 |
| Zypern | 8 | 0,03 | 7 | 1 | - |
| staatenlos | 39 | 0,15 | 21 | 18 | 4 |
| ungeklärt | 163 | 0,64 | 98 | 65 | 121 |
| ohne Angabe | 2 | 0,01 | 0 | 2 | 1 |
| Insgesamt abs. | 25.616 | 100,00 | 13.669 | 11.606 | 2.632 |
| % | | | 53,4 | 45,3 | 10,3 |

Abb. 4 Ausländer nach Nationalitäten

Quelle: Bestandauswertung Duva
JB-Tab. 0209

Stand: 31.12.2017

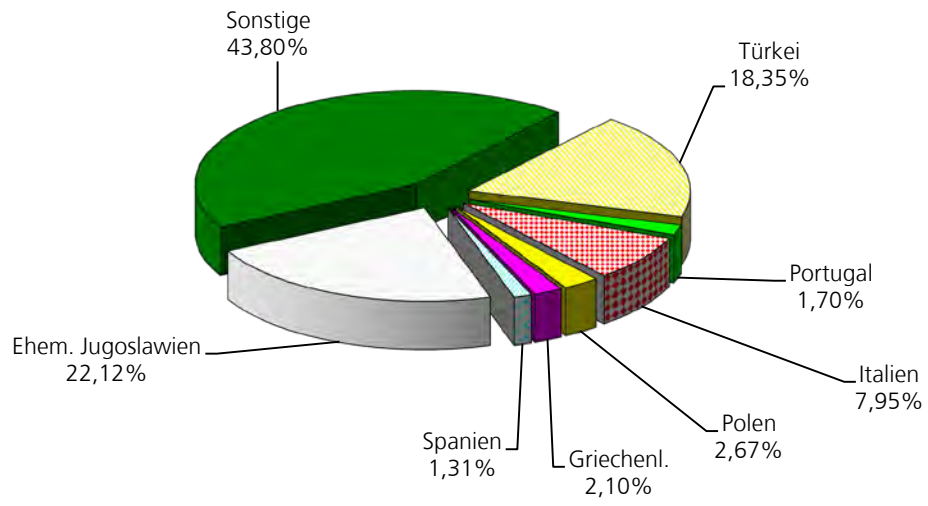

0210 Eingebürgerte Personen nach Geschlecht und Altergruppen

Quelle: Regionaldatenbank Statistisches Landesamt

Stand : Ende d. Berichtsjahres

| Jahr | Einbürgerungen | | | von Personen im Alter von ... Jahren | | | |
|------|----------------|--------|--------|--------------------------------------|-----------------|-----------------|-------------|
| | insgesamt | Männer | Frauen | unter 18 | 18 bis unter 30 | 30 bis unter 50 | 50 und mehr |
| 2000 | 513 | 259 | 254 | 210 | 146 | 132 | 25 |
| 2001 | 581 | 305 | 276 | 324 | 104 | 133 | 20 |
| 2002 | 357 | 181 | 176 | 48 | 140 | 148 | 21 |
| 2003 | 353 | 170 | 183 | 49 | 150 | 129 | 25 |
| 2004 | 303 | 139 | 164 | 46 | 121 | 109 | 27 |
| 2005 | 256 | 128 | 128 | 30 | 101 | 99 | 26 |
| 2006 | 238 | 132 | 106 | 21 | 92 | 105 | 20 |
| 2007 | 229 | 119 | 110 | 26 | 91 | 96 | 16 |
| 2008 | 200 | 114 | 86 | 19 | 70 | 94 | 17 |
| 2009 | 158 | 78 | 80 | 16 | 55 | 76 | 11 |
| 2010 | 234 | 119 | 115 | 34 | 83 | 112 | 5 |
| 2011 | 192 | 98 | 94 | 25 | 61 | 92 | 14 |
| 2012 | 338 | 178 | 160 | 24 | 134 | 162 | 18 |
| 2013 | 291 | 144 | 147 | 28 | 102 | 139 | 22 |
| 2014 | 297 | 129 | 168 | 45 | 112 | 115 | 25 |
| 2015 | 294 | 146 | 148 | 38 | 97 | 128 | 31 |
| 2016 | 272 | 126 | 146 | 25 | 76 | 142 | 29 |

Bei Redaktionsschluss waren keine aktuelleren Zahlen verfügbar.

0211 Eingebürgerte Personen nach ihrer Herkunft

Quelle: Regionaldatenbank Statistisches Landesamt

Stand : Ende d. Berichtsjahres

| Einbürgerungen | 2011 | 2012 | 2013 | 2014 | 2015 | 2016 |
|--|------------|------------|------------|------------|------------|------------|
| Insgesamt | 192 | 338 | 291 | 297 | 294 | 272 |
| Eingebürgerte Personen nach Kontinenten | | | | | | |
| davon aus | | | | | | |
| Europa | 129 | 265 | 217 | 210 | 191 | 209 |
| Afrika | 18 | 13 | 23 | 18 | 41 | 18 |
| Amerika | 7 | 7 | 5 | 7 | 11 | 6 |
| Asien | 36 | 51 | 45 | 61 | 50 | 37 |
| Australien und Ozeanien | – | – | – | – | – | – |
| Staatenlos und ungeklärt | 2 | 2 | 1 | 1 | 1 | 2 |
| Einbürgerungen aus der EU1) | 29 | 60 | 64 | 61 | 89 | 95 |
| darunter aus | | | | | | |
| Griechenland | 3 | 12 | 4 | 7 | 9 | 7 |
| Rumänien | 6 | 14 | 12 | 8 | 11 | 15 |
| Polen | 2 | 5 | 5 | 13 | 11 | 11 |
| Eingebürgerte Personen ausgewählter Herkunftsländer | | | | | | |
| darunter aus | | | | | | |
| der Türkei | 48 | 103 | 73 | 76 | 57 | 44 |

1) Jeweils EU-Mitgliedsstaaten zum aktuellen Stand.

Bei Redaktionsschluss waren keine aktuelleren Zahlen verfügbar.

03 Bevölkerungsbewegung

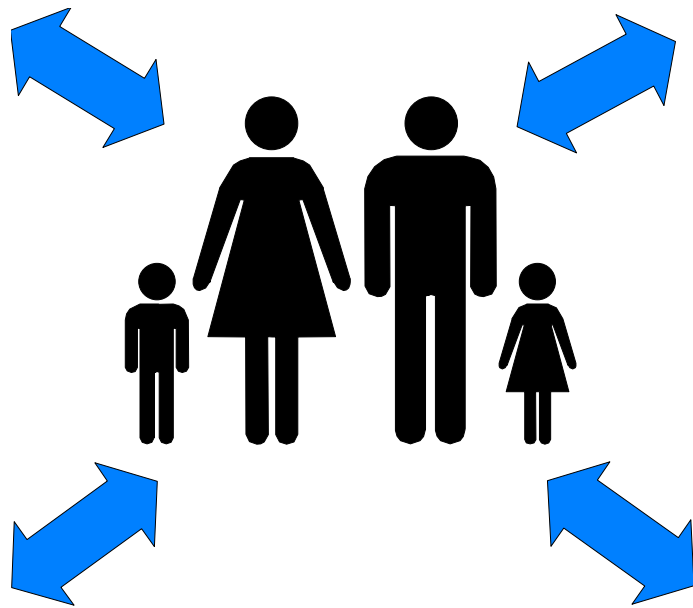

03 BEVÖLKERUNGSBEWEGUNG

| Nr. | | Seite |
|--------|--|-------|
| 01 | Eheschließungen | 49 |
| 06 | Ehescheidungen nach Ehedauer | 51 |
| 07 | Ehescheidungen nach der Anzahl der Kinder | 51 |
| 08 | Geborene ortsansässiger Mütter | 52 |
| 12 | Gestorbene nach Altersgruppen | 53 |
| 13 | Gestorbene nach Geschlecht, Staatsangehörigkeit | 53 |
| 15 | Bevölkerungsentwicklung langfristig und nach Stadtteilen | 54 |
| 17 | Wanderungen nach Herkunft und Ziel | 55 |
| | | |
| Abb. 5 | Ehescheidungen und Eheschließungen | 50 |
| Abb. 6 | Geburten und Sterbefälle von Ortsansässigen | 52 |

03 Bevölkerungsbewegung

Erläuterungen

Natürliche Bevölkerungsbewegung

Die natürliche Bevölkerungsbewegung hält die quantitative und qualitative Veränderung des Bevölkerungsstandes durch Geburten, Sterbefälle, Eheschließungen und gerichtliche Ehelösungen fest.

Eheschließungen

Nachgewiesen werden die Eheschließungen von den Standesämtern der Gemeinde, unabhängig davon, ob es sich um Einwohner der Gemeinde handelt. Einwohner, die vor auswärtigen Standesämtern geheiratet haben, fehlen dagegen.

Ehescheidungen

Als Ehescheidungen gelten durch Gerichtsurteil aufgelöste Ehen.

Lebendgeborene

Kinder, bei denen nach der Scheidung vom Mutterleib entweder das Herz geschlagen oder die Nabelschnur pulsiert oder die natürliche Lungenatmung eingesetzt hat.

Gestorbene

Verstorbene Personen ohne nachträglich beurkundete Sterbefälle aus früheren Jahren (Kriegssterbefälle) und ohne die gerichtlichen Todeserklärungen.

Optionsdeutsche

Seit dem 1. Januar 2000 erwerben in Deutschland geborene Kinder ausländischer Eltern gemäß § 4 Abs. 3 Staatsangehörigkeitsgesetz automatisch kraft Gesetzes mit ihrer Geburt in Deutschland die deutsche Staatsangehörigkeit neben der Staatsangehörigkeit ihrer Eltern. Voraussetzung ist, dass ein Elternteil seit acht Jahren in Deutschland gelebt hat und zum Zeitpunkt der Geburt ein unbefristetes Aufenthaltsrecht besitzt. Verbunden ist dieser Geburtsortenerwerb mit der Optionspflicht. Nach diesem Grundsatz sind die "Optionsdeutschen" gehalten, nach Erreichen der Volljährigkeit zwischen der deutschen und der ausländischen Staatsangehörigkeit zu wählen.

0301 Eheschliessungen 1)

Quelle: Sonderauswertung statistisches Landesamt Baden-Württemberg

| Jahr | Eheschließungen (Ortsansässige die in Ulm geheiratet haben) | Davon | | | |
|------|---|------------------|-----------|------|-------|
| | | beide deutsch | Ausländer | | |
| | | | Mann | Frau | beide |
| 2010 | 661 | 524 | 46 | 67 | 24 |
| 2011 | 680 | 536 | 49 | 65 | 30 |
| 2012 | 710 | 545 | 61 | 62 | 42 |
| 2013 | 660 | 512 | 54 | 64 | 30 |
| 2014 | 677 | 521 | 63 | 55 | 38 |
| 2015 | 695 | 547 | 59 | 62 | 27 |
| 2016 | 669 | 518 | 52 | 65 | 34 |
| 2017 | 705 | 552 | 55 | 60 | 40 |

1) durch geänderte Datenbasis ist die Auswertung mit früheren Jahren nicht vergleichbar.

Abb. 5 Ehescheidungen und Eheschließungen

Quelle: Tabelle 0301 und 0306 der jeweiligen Jahrbücher

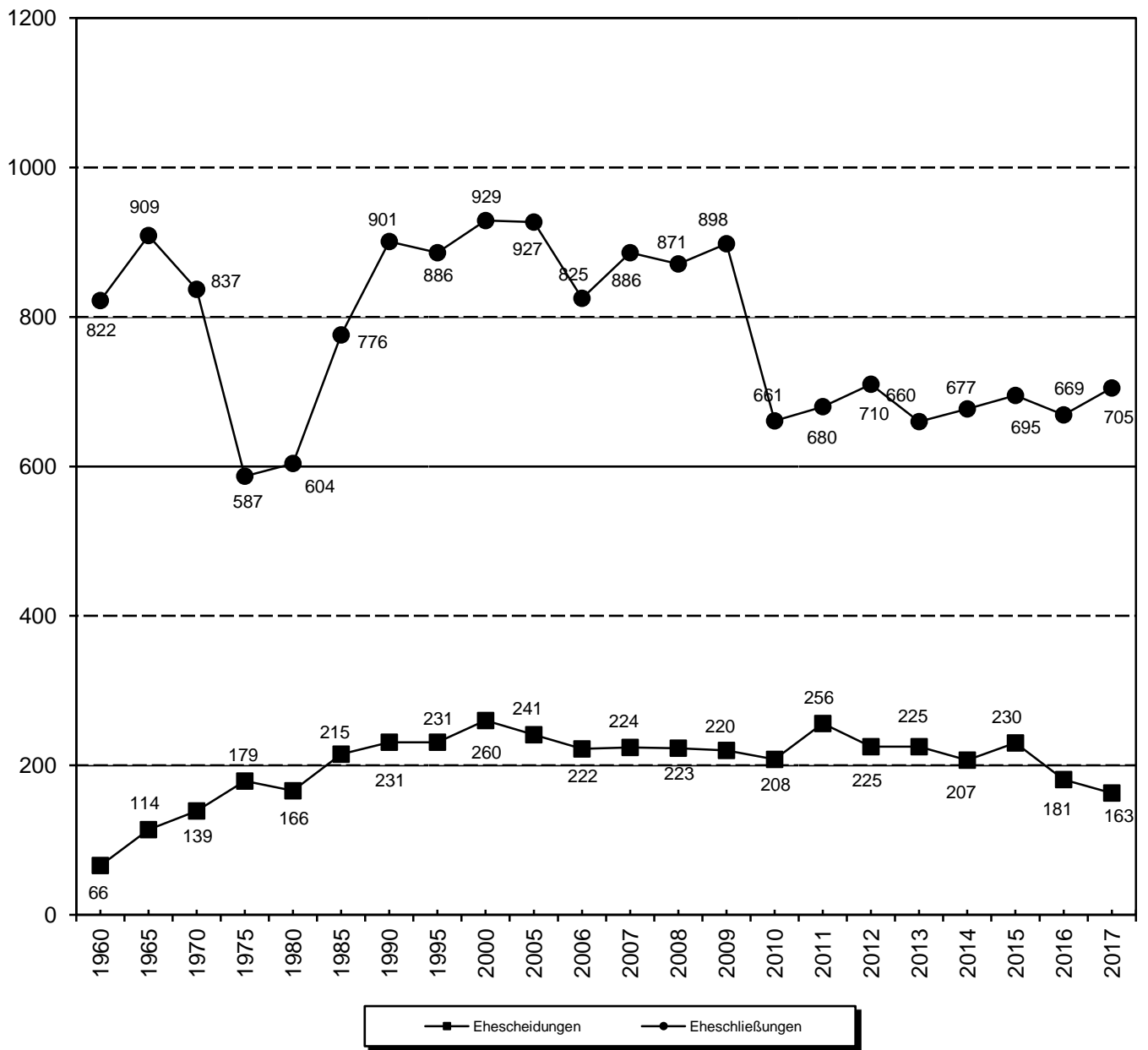

0306 Ehescheidungen nach Ehedauer

Quelle: Sch. 16d (noch lebende minderjährige Kinder)

| Jahr | Ehescheidungen | | Ehedauer von ... bis unter ... Jahre | | | | | | | | | |
|------|----------------|-------------------|--------------------------------------|-------|-------|-------|-------|--------|---------|---------|---------|-------------|
| | insgesamt | je 1000 Einwohner | 0 - 1 | 1 - 2 | 2 - 3 | 3 - 4 | 4 - 5 | 5 - 10 | 10 - 15 | 15 - 20 | 20 - 25 | 25 und mehr |
| 1980 | 166 | 1,7 | - | 1 | 10 | 10 | 11 | 41 | 36 | 31 | 16 | 10 |
| 1990 | 231 | 2,1 | - | 22 | 15 | 25 | 18 | 51 | 29 | 20 | 27 | 24 |
| 1992 | 186 | 1,6 | - | 7 | 7 | 20 | 10 | 55 | 29 | 24 | 18 | 16 |
| 1994 | 195 | 1,7 | 4 | 8 | 13 | 13 | 16 | 58 | 25 | 25 | 15 | 18 |
| 1996 | 224 | 1,9 | - | 3 | 4 | 14 | 13 | 72 | 48 | 30 | 23 | 17 |
| 1998 | 239 | 2,2 | - | - | 5 | 7 | 14 | 70 | 56 | 34 | 26 | 27 |
| 2000 | 260 | 2,2 | 1 | 1 | 9 | 10 | 15 | 80 | 52 | 30 | 34 | 28 |
| 2002 | 246 | 2,2 | 1 | 9 | 11 | 12 | 21 | 65 | 46 | 32 | 28 | 21 |
| 2004 | 254 | 2,0 | - | 5 | 5 | 13 | 17 | 84 | 49 | 38 | 19 | 24 |
| 2006 | 222 | 2,0 | 3 | 6 | 7 | 14 | 10 | 61 | 37 | 35 | 24 | 25 |
| 2007 | 224 | 2,0 | 1 | 3 | 10 | 10 | 16 | 63 | 48 | 21 | 28 | 24 |
| 2008 | 223 | 2,0 | - | 2 | 4 | 15 | 9 | 66 | 46 | 32 | 25 | 24 |
| 2010 | 208 | 1,8 | - | 2 | 9 | 12 | 10 | 50 | 54 | 29 | 13 | 29 |
| 2011 | 256 | 2,2 | - | 1 | 6 | 8 | 13 | 62 | 47 | 50 | 36 | 33 |
| 2012 | 225 | 2,4 | 1 | 1 | 6 | 12 | 16 | 62 | 42 | 30 | 28 | 27 |
| 2013 | 225 | 1,9 | - | 3 | 9 | 11 | 5 | 65 | 50 | 25 | 28 | 29 |
| 2014 | 207 | 1,7 | - | 3 | 8 | 6 | 4 | 56 | 37 | 37 | 27 | 29 |
| 2015 | 230 | 1,9 | - | 2 | 9 | 17 | 12 | 58 | 36 | 44 | 22 | 30 |
| 2016 | 181 | 1,5 | - | 2 | 5 | 8 | 9 | 45 | 35 | 26 | 21 | 30 |
| 2017 | 163 | 1,3 | - | 3 | 6 | 4 | 5 | 38 | 35 | 26 | 19 | 27 |
| % | 100,0 | | 0,0 | 1,8 | 3,7 | 2,5 | 3,1 | 23,3 | 21,5 | 16,0 | 11,7 | 16,6 |

Wohnbevölkerung zum 31.12. des Berichtsjahres: 126.371

0307 Ehescheidungen nach der Anzahl der minderjährigen Kinder

Quelle: Sch. 16d (noch lebende minderjährige Kinder)

| Jahr | Geschiedene Ehen mit minderjährigen Kindern | | | | | | | | | | | Betroffene Kinder insgesamt |
|------|---|--------------------------------------|------|----|------|----|------|---|------|------------|-----|-----------------------------|
| | insgesamt | davon mit ... minderjährigen Kindern | | | | | | | | | | |
| | | 1 | | 2 | | 3 | | 4 | | 5 und mehr | | |
| abs. | abs. | % | abs. | % | abs. | % | abs. | % | abs. | % | | |
| 1980 | 103 | 61 | 59,2 | 25 | 24,3 | 15 | 14,6 | 1 | 1,0 | 1 | 1,0 | 166 |
| 1990 | 98 | 60 | 61,2 | 28 | 28,6 | 10 | 10,2 | - | - | - | - | 146 |
| 1992 | 111 | 65 | 58,6 | 34 | 30,6 | 8 | 7,2 | 4 | 3,6 | - | - | 173 |
| 1994 | 108 | 60 | 55,6 | 38 | 35,2 | 5 | 4,6 | 4 | 3,7 | 1 | 0,9 | 172 |
| 1996 | 113 | 55 | 48,7 | 49 | 43,4 | 9 | 8,0 | - | - | - | - | 180 |
| 1998 | 120 | 63 | 52,5 | 46 | 38,3 | 11 | 9,2 | - | - | - | - | 188 |
| 2000 | 143 | 67 | 46,9 | 60 | 42,0 | 11 | 7,7 | 4 | 2,8 | 1 | 0,7 | 246 |
| 2002 | 141 | 78 | 55,3 | 50 | 35,5 | 10 | 7,1 | 2 | 1,4 | 1 | 0,7 | 221 |
| 2004 | 149 | 64 | 43,0 | 63 | 42,3 | 19 | 12,8 | 3 | 2,0 | - | - | 299 |
| 2006 | 113 | 58 | 26,1 | 44 | 19,8 | 8 | 3,6 | 2 | 0,9 | 1 | 0,5 | 183 |
| 2007 | 112 | 64 | 56,6 | 37 | 32,7 | 10 | 8,8 | 1 | 0,9 | - | - | 172 |
| 2008 | 120 | 55 | 24,7 | 54 | 24,2 | 10 | 4,5 | 1 | 0,4 | - | - | 197 |
| 2010 | 104 | 53 | 51,0 | 42 | 40,4 | 7 | 6,7 | 1 | 1,0 | 1 | 1,0 | 168 |
| 2011 | 136 | 71 | 27,7 | 51 | 19,9 | 12 | 4,7 | 1 | 0,4 | 1 | 0,4 | 219 |
| 2012 | 118 | 66 | 22,9 | 41 | 14,2 | 8 | 2,8 | 3 | 1,0 | - | 0,0 | 184 |
| 2013 | 105 | 49 | 21,8 | 48 | 21,3 | 6 | 2,7 | 2 | 0,9 | - | 0,0 | 171 |
| 2014 | 116 | 61 | 29,5 | 40 | 19,3 | 11 | 5,3 | 4 | 1,9 | - | 0,0 | 190 |
| 2015 | 115 | 54 | 23,5 | 43 | 18,7 | 17 | 7,4 | 1 | 0,4 | - | 0,0 | 195 |
| 2016 | 90 | 51 | 28,2 | 31 | 17,1 | 6 | 3,3 | 2 | 1,1 | - | 0,0 | 139 |
| 2017 | 83 | 39 | 23,9 | 35 | 21,5 | 7 | 4,3 | 0 | 0,0 | 2 | 0,0 | 141 |

0308 Geborene ortsansässiger Mütter

Quelle: DUVA-Auswertung der Bewegungsdatei; Statistisches Landesamt Bericht All/1+2-hj

| Geborene | 1970 | 1975 | 1980 | 1985 | 1990 | 1995 | 2000 | 2005 | 2010 | 2015 | 2016 | 2017 |
|----------------|-------|-------|-------|-------|-------|-------|-------|-------|-------|-------|-------|-------|
| insgesamt | 1.075 | 1.086 | 1.141 | 1.042 | 1.204 | 1.153 | 1.112 | 1.105 | 1.156 | 1.273 | 1.290 | 1.323 |
| davon | | | | | | | | | | | | |
| Totgeburten | 4 | 6 | - | 3 | 1 | 2 | 3 | 5 | 1 | 3 | 3 | 5 |
| Lebendgeborene | 1.071 | 1.080 | 1.141 | 1.039 | 1.203 | 1.151 | 1.109 | 1.100 | 1.155 | 1.270 | 1.287 | 1.318 |
| davon männlich | 562 | 573 | 576 | 538 | 585 | 596 | 560 | 555 | 605 | 659 | 663 | 697 |
| weiblich | 509 | 507 | 565 | 501 | 618 | 555 | 549 | 545 | 550 | 611 | 624 | 621 |
| Deutsche | 924 | 759 | 819 | 799 | 974 | 873 | 861 | 860 | 1.052 | 1.165 | 1.132 | 1.166 |
| Ausländer | 147 | 321 | 322 | 240 | 229 | 278 | 248 | 240 | 103 | 105 | 155 | 152 |
| ehelich | 985 | 1.008 | 1.054 | 937 | 1.042 | 1.005 | 935 | 871 | 907 | 970 | 1.008 | 1.022 |
| nichtehelich | 86 | 72 | 87 | 102 | 161 | 146 | 174 | 229 | 248 | 300 | 279 | 296 |

1) Die Verschiebung der Geburtenzahlen zugunsten der deutschen Kinder ist auf das geänderte Ausländerrecht zurück zu führen (Optionsdeutsche)

Abb. 6 Geburten und Sterbefälle von Ortsansässigen

Quelle: Tab. 0308 und 0313

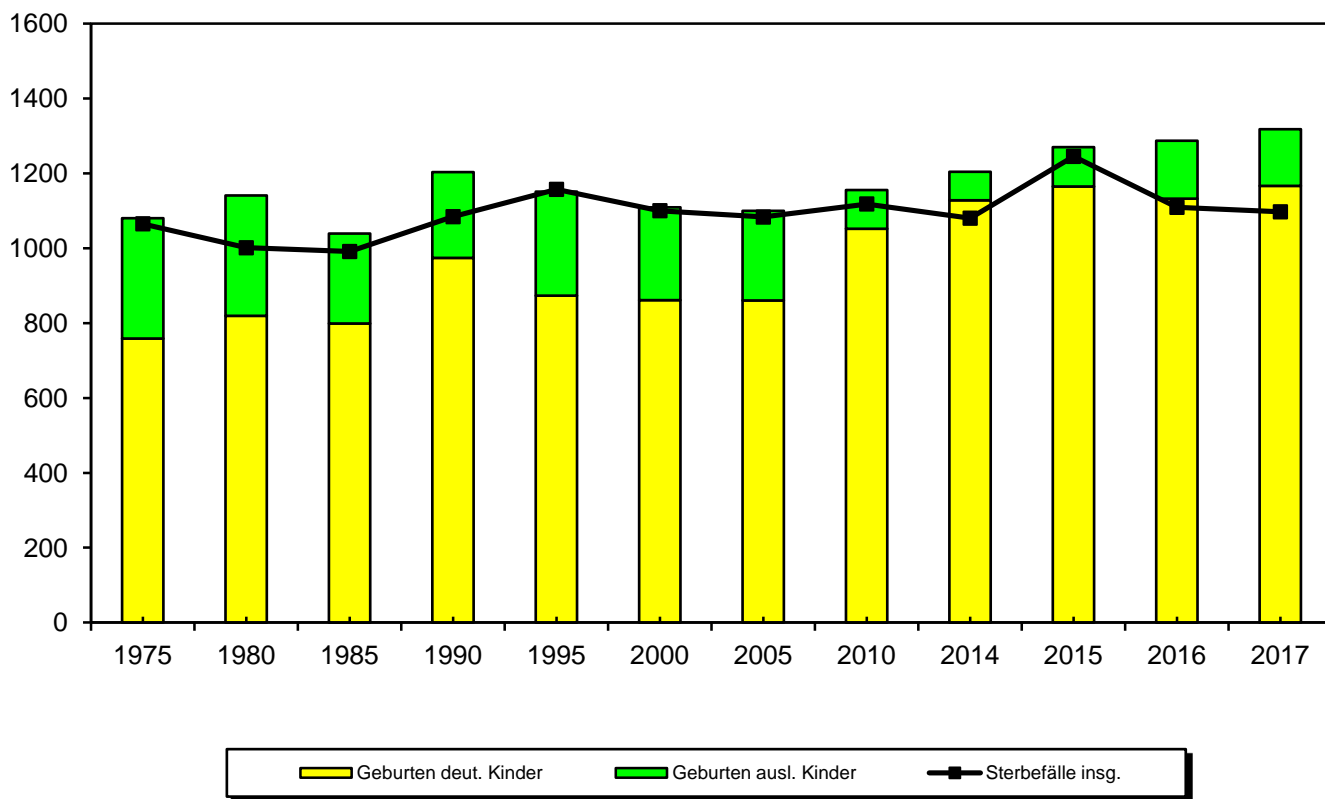

0312 Gestorbene Ortsansässige nach Altersgruppen

Quelle: Duva-Auswertung

| Erreichtes Alter von ... bis unter ... Jahre | unter 1 | 1 - 5 | 5 - 15 | 15 - 25 | 25 - 45 | 45 - 65 | 65 - 75 | 75 und älter | Zusammen |
|--|---------|-------|--------|---------|---------|---------|---------|--------------|----------|
| 1970 | 24 | 7 | 7 | 13 | 42 | 240 | 299 | 406 | 1.038 |
| 1975 | 14 | 2 | 4 | 18 | 48 | 206 | 293 | 480 | 1.065 |
| 1980 | 12 | - | 2 | 17 | 40 | 150 | 262 | 518 | 1.001 |
| 1985 | 7 | 1 | - | 10 | 37 | 145 | 238 | 553 | 991 |
| 1990 | 8 | 6 | 2 | 11 | 39 | 189 | 178 | 651 | 1.084 |
| 1995 | 3 | 1 | 2 | 7 | 53 | 151 | 225 | 715 | 1.157 |
| 2000 | 5 | - | 1 | 4 | 24 | 159 | 220 | 687 | 1.100 |
| 2005 | 2 | 1 | 1 | 8 | 30 | 149 | 192 | 700 | 1.083 |
| 2006 | 2 | - | 1 | 4 | 26 | 131 | 198 | 679 | 1.041 |
| 2007 | 3 | 1 | 1 | 6 | 24 | 135 | 195 | 754 | 1.119 |
| 2008 | 2 | - | 2 | 5 | 35 | 136 | 200 | 778 | 1.158 |
| 2009 | 3 | 1 | 2 | 7 | 21 | 141 | 206 | 728 | 1.109 |
| 2010 | - | 1 | - | 6 | 26 | 153 | 191 | 741 | 1.118 |
| 2011 | 3 | 3 | - | 6 | 15 | 128 | 194 | 730 | 1.079 |
| 2012 | - | - | 1 | 7 | 25 | 134 | 193 | 790 | 1.150 |
| 2013 | 1 | 1 | 3 | 3 | 21 | 127 | 170 | 772 | 1.098 |
| 2014 | 2 | - | - | 2 | 18 | 134 | 170 | 754 | 1.080 |
| 2015 | 3 | - | 1 | 8 | 30 | 151 | 204 | 848 | 1.245 |
| 2016 | 3 | 2 | 2 | 4 | 27 | 139 | 161 | 771 | 1.109 |
| 2017 | 1 | 1 | - | 2 | 8 | 134 | 128 | 823 | 1.097 |

0313 Gestorbene Ortsansässige nach Geschlecht, Staatsangehörigkeit und Altersgruppe

Quelle: Duva-Auswertung

Stand: 31.12.2017

| Alter von ... bis unter ... Jahre | Deutsche | | | Ausländer | | | Zusammen | | |
|-----------------------------------|----------|--------|-----------|-----------|--------|-----------|----------|--------|-----------|
| | männl. | weibl. | insgesamt | männl. | weibl. | insgesamt | männl. | weibl. | insgesamt |
| unter 1 | 1 | - | 1 | - | - | - | 1 | - | 1 |
| 1 - 5 | - | - | - | 1 | - | 1 | 1 | - | 1 |
| 5 - 10 | - | - | - | - | - | - | - | - | - |
| 10 - 15 | - | - | - | - | - | - | - | - | - |
| 15 - 20 | - | - | - | - | - | - | - | - | - |
| 20 - 25 | 2 | - | 2 | - | - | - | 2 | - | 2 |
| 25 - 30 | - | - | - | - | - | - | - | - | - |
| 30 - 35 | 1 | 1 | 2 | - | - | - | 1 | 1 | 2 |
| 35 - 40 | 2 | - | 2 | - | - | - | 2 | - | 2 |
| 40 - 45 | 1 | 1 | 2 | 1 | 1 | 2 | 2 | 2 | 4 |
| 45 - 50 | 8 | 2 | 10 | 3 | 1 | 4 | 11 | 3 | 14 |
| 50 - 55 | 14 | 7 | 21 | 2 | 1 | 3 | 16 | 8 | 24 |
| 55 - 60 | 25 | 12 | 37 | 3 | 3 | 6 | 28 | 15 | 43 |
| 60 - 65 | 37 | 13 | 50 | 1 | 2 | 3 | 38 | 15 | 53 |
| 65 - 70 | 29 | 18 | 47 | 3 | 4 | 7 | 32 | 22 | 54 |
| 70 - 75 | 38 | 21 | 59 | 10 | 5 | 15 | 48 | 26 | 74 |
| 75 - 80 | 84 | 51 | 135 | 12 | 8 | 20 | 96 | 59 | 155 |
| 80 - 85 | 81 | 87 | 168 | 11 | 4 | 15 | 92 | 91 | 183 |
| 85 - 90 | 84 | 114 | 198 | 5 | 4 | 9 | 89 | 118 | 207 |
| 90 - 95 | 60 | 138 | 198 | 2 | 1 | 3 | 62 | 139 | 201 |
| 95 - 100 | 18 | 45 | 63 | - | 1 | 1 | 18 | 46 | 64 |
| 100 und älter | 1 | 11 | 12 | - | 1 | 1 | 1 | 12 | 13 |
| zusammen | 486 | 521 | 1.007 | 54 | 36 | 90 | 540 | 557 | 1.097 |

0315 Bevölkerungsentwicklung langfristig und nach Stadtteilen

Quelle: Bewegungsauswertung DUVA

Stand: 31.12.2017

| Jahr Stadtteil | Nationalität | Geburten 1) | Sterbefälle 2) | Außenwanderungen | | Binnenwanderungen | | Veränderung insgesamt |
|--------------------|--------------|----------------|-------------------|------------------|---------|-------------------|---------|--------------------------|
| | | | | Zuzüge | Wegzüge | Zuzüge | Wegzüge | |
| 1995 | Deutsche | 873 | 1.106 | 5.972 | 6.108 | 6.314 | 6.314 | -369 |
| | Ausländer | 278 | 51 | 3.236 | 2.703 | 3.054 | 3.054 | 760 |
| 2000 | Deutsche | 861 | 1.047 | 6.243 | 5.801 | 6.250 | 6.250 | 256 |
| | Ausländer | 248 | 53 | 3.266 | 2.860 | 2.329 | 2.329 | 601 |
| 2005 | Deutsche | 860 | 1.012 | 6.229 | 5.911 | 5.974 | 5.974 | 166 |
| | Ausländer | 240 | 71 | 2.574 | 2.522 | 2.199 | 2.199 | 221 |
| 2010 | Deutsche | 1.052 | 1.037 | 6.675 | 6.315 | 5.701 | 5.701 | 375 |
| | Ausländer | 103 | 81 | 2.765 | 2.520 | 1.840 | 1.840 | 267 |
| 2012 | Deutsche | 1.082 | 1.078 | 6.461 | 6.682 | 5.159 | 5.159 | -217 |
| | Ausländer | 71 | 72 | 3.813 | 3.224 | 1.793 | 1.793 | 588 |
| 2013 | Deutsche | 1.099 | 1.032 | 6.937 | 6.764 | 5.673 | 5.673 | 240 |
| | Ausländer | 95 | 67 | 4.237 | 3.357 | 1.868 | 1.868 | 908 |
| 2014 | Deutsche | 1.128 | 1.000 | 6.608 | 6.674 | 5.324 | 5.324 | 62 |
| | Ausländer | 76 | 80 | 5.068 | 3.621 | 1.989 | 1.989 | 1.443 |
| 2015 | Deutsche | 1.165 | 1.146 | 6.712 | 6.909 | 5.510 | 5.510 | -178 |
| | Ausländer | 105 | 99 | 6.040 | 4.209 | 2.413 | 2.413 | 1.837 |
| 2016 | Deutsche | 1.132 | 998 | 6.582 | 6.719 | 5.224 | 5.224 | -3 |
| | Ausländer | 155 | 111 | 5.969 | 4.415 | 3.092 | 3.092 | 1.598 |
| 2017 | Deutsche | 1.166 | 1.007 | 6.593 | 6.584 | 5.196 | 5.196 | 168 |
| | Ausländer | 152 | 90 | 5.270 | 3.911 | 3.079 | 3.079 | 1.421 |
| Mitte | Deutsche | 162 | 205 | 1.360 | 1.262 | 986 | 931 | 110 |
| | Ausländer | 23 | 16 | 1.026 | 776 | 493 | 518 | 232 |
| Oststadt | Deutsche | 62 | 70 | 666 | 614 | 390 | 423 | 11 |
| | Ausländer | 6 | 6 | 395 | 309 | 213 | 157 | 142 |
| Böfingen | Deutsche | 129 | 108 | 494 | 510 | 503 | 437 | 71 |
| | Ausländer | 10 | 5 | 259 | 187 | 340 | 167 | 250 |
| Weststadt | Deutsche | 208 | 155 | 1.317 | 1.423 | 1.021 | 1.030 | -62 |
| | Ausländer | 55 | 26 | 1.123 | 805 | 714 | 884 | 177 |
| Eselsberg | Deutsche | 188 | 84 | 1.029 | 942 | 652 | 802 | 41 |
| | Ausländer | 20 | 19 | 932 | 631 | 532 | 672 | 162 |
| Söflingen | Deutsche | 106 | 105 | 523 | 501 | 400 | 395 | 28 |
| | Ausländer | 5 | 6 | 470 | 377 | 198 | 156 | 134 |
| Grimmel- fingen | Deutsche | 8 | 8 | 35 | 47 | 25 | 39 | -26 |
| | Ausländer | 1 | - | 17 | 12 | 8 | 9 | 5 |
| Wiblingen | Deutsche | 138 | 149 | 381 | 558 | 583 | 616 | -221 |
| | Ausländer | 19 | 8 | 455 | 322 | 397 | 313 | 228 |
| Donautal | Deutsche | 1 | 2 | 8 | 7 | 2 | 8 | -6 |
| | Ausländer | 2 | - | 90 | 60 | 22 | 36 | 18 |
| Jungingen | Deutsche | 38 | 36 | 141 | 97 | 195 | 113 | 128 |
| | Ausländer | 3 | - | 104 | 84 | 49 | 38 | 34 |
| Unterweiler | Deutsche | 7 | 8 | 35 | 39 | 20 | 25 | -10 |
| | Ausländer | - | 1 | 11 | 4 | 10 | 5 | 11 |
| Mähringen | Deutsche | 14 | 8 | 85 | 90 | 41 | 54 | -12 |
| | Ausländer | 1 | - | 41 | 26 | 12 | 11 | 17 |
| Eggingen | Deutsche | 14 | 11 | 40 | 42 | 40 | 28 | 13 |
| | Ausländer | 1 | - | 23 | 30 | 7 | 8 | -7 |
| Ermingen | Deutsche | 10 | 8 | 51 | 36 | 33 | 32 | 18 |
| | Ausländer | - | - | 17 | 7 | 4 | 9 | 5 |
| Donaustetten | Deutsche | 16 | 6 | 56 | 63 | 34 | 31 | 6 |
| | Ausländer | 2 | 1 | 21 | 11 | 8 | 12 | 7 |
| Gögglingen | Deutsche | 26 | 18 | 90 | 119 | 84 | 72 | -9 |
| | Ausländer | 1 | - | 45 | 41 | 16 | 14 | 7 |
| Einsingen | Deutsche | 15 | 11 | 94 | 85 | 57 | 62 | 8 |
| | Ausländer | 1 | 2 | 75 | 45 | 28 | 33 | 24 |
| Lehr | Deutsche | 24 | 15 | 188 | 149 | 130 | 98 | 80 |
| | Ausländer | 2 | - | 166 | 184 | 28 | 37 | -25 |

1) Von ortsansässigen Müttern

2) Ortsansässige

0317 Wanderungen nach Herkunft und Ziel

Quelle: Bewegungsauswertung DUVA

Stand: 31.12.2017

| Herkunft/Ziel | Insgesamt | | | davon | | | | | |
|----------------------------------|------------------|--------------------|------------------|------------------|--------------------|------------------|------------------|--------------------|------------------|
| | Zuzug von ... | Wegzug nach ... | Verän- derung | Deutsche | | | Ausländer | | |
| | | | | Zuzug von ... | Wegzug nach ... | Verän- derung | Zuzug von ... | Wegzug nach ... | Verän- derung |
| Beimerstetten | 30 | 42 | - 12 | 21 | 29 | - 8 | 9 | 13 | - 4 |
| Bernstadt | 10 | 26 | - 16 | 9 | 20 | - 11 | 1 | 6 | - 5 |
| Blaubeuren | 91 | 96 | - 5 | 52 | 60 | - 8 | 39 | 36 | 3 |
| Blaustein | 324 | 339 | - 15 | 199 | 228 | - 29 | 125 | 111 | 14 |
| Breitingen | - | 6 | - 6 | - | 6 | - 6 | - | - | - |
| Dornstadt | 121 | 152 | - 31 | 87 | 112 | - 25 | 34 | 40 | - 6 |
| Erbach | 149 | 206 | - 57 | 109 | 150 | - 41 | 40 | 56 | - 16 |
| Holzkirch | 2 | - | 2 | 1 | - | 1 | 1 | - | 1 |
| Illerkirchberg | 77 | 81 | - 4 | 67 | 68 | - 1 | 10 | 13 | - 3 |
| Langenau | 134 | 133 | 1 | 98 | 100 | - 2 | 36 | 33 | 3 |
| Staig | 20 | 48 | - 28 | 17 | 35 | - 18 | 3 | 13 | - 10 |
| Summe 15-km im Alb-Donau-Kreis | 958 | 1.129 | -171 | 660 | 808 | -148 | 298 | 321 | -23 |
| Summe übriger Alb-Donau-Kreis | 427 | 372 | 55 | 312 | 291 | 21 | 115 | 81 | 34 |
| Summe Alb-Donau-Kreis | 1.385 | 1.501 | -116 | 972 | 1.099 | -127 | 413 | 402 | 11 |
| Elchingen | 101 | 125 | - 24 | 74 | 90 | - 16 | 27 | 35 | - 8 |
| Holzheim | 11 | 12 | - 1 | 5 | 9 | - 4 | 6 | 3 | 3 |
| Nersingen | 34 | 84 | - 50 | 26 | 65 | - 39 | 8 | 19 | - 11 |
| Neu-Ulm | 1.041 | 1.251 | - 210 | 691 | 843 | - 152 | 350 | 408 | - 58 |
| Senden | 160 | 173 | - 13 | 113 | 107 | 6 | 47 | 66 | - 19 |
| Summe 15-km im Landkreis Neu-Ulm | 1.347 | 1.645 | -298 | 909 | 1.114 | -205 | 438 | 531 | -93 |
| Summe übriger Landkreis Neu-Ulm | 209 | 221 | -12 | 168 | 186 | -18 | 41 | 35 | 6 |
| Summe Landkreis Neu-Ulm | 1.556 | 1.866 | -310 | 1.077 | 1.300 | -223 | 479 | 566 | -87 |
| Summe 15 km-Umkreis | 2.305 | 2.774 | -469 | 1.569 | 1.922 | -353 | 736 | 852 | -116 |
| Summe ADK und Landkreis Neu-Ulm | 2.941 | 3.367 | -426 | 2.049 | 2.399 | -350 | 892 | 968 | -76 |
| Summe übriges Baden-Württemberg | 3.033 | 2.302 | 731 | 2.274 | 1.876 | 398 | 759 | 426 | 333 |
| Summe übriges Bayern | 1.337 | 1.212 | 125 | 1.045 | 969 | 76 | 292 | 243 | 49 |
| Summe übriges Bundesgebiet | 1.356 | 1.083 | 273 | 965 | 838 | 127 | 391 | 245 | 146 |
| Summe Ausland und unbekannt | 3.196 | 2.531 | 665 | 260 | 502 | -242 | 2.936 | 2.029 | 907 |
| Insgesamt | 11.863 | 10.495 | 1.368 | 6.593 | 6.584 | 9 | 5.270 | 3.911 | 1.359 |

04 Bau- und Wohnungswesen



04 BAU- UND WOHNUNGSWESEN

| Nr. | | Seite |
|-----|---|-------|
| 01 | Wohnungsbestand (im Stadtgebiet) | 61 |
| 02 | Wohnungsbestand nach Stadtteilen | 62 |
| 03 | Wohnungsbestand nach der Zahl der Räume | 63 |
| 04 | Baugenehmigungen | 64 |
| 05 | Baufertigstellungen | 65 |
| 06 | Fertiggestellte Wohnungen | 66 |
| 07 | Bauüberhang | 67 |

| | | |
|--------|--|----|
| Abb. 7 | Entwicklung des Wohnungsbestandes in Ulm | 62 |
|--------|--|----|

04 Bau- und Wohnungswesen

Erläuterungen

Gebäude- und Wohnungsbestand

Der Bestand an Wohngebäuden und Wohnungen wird zwischen den Gebäude und Wohnungszählungen durch die Fortschreibung der Ergebnisse mit Hilfe der Bautätigkeitsstatistik ermittelt. Bei der Fortschreibung des Wohnungsbestandes werden die Wohnungen in Wohn- und Nichtwohngebäuden berücksichtigt, wobei die Wohnungen in Wohnheimen unberücksichtigt bleiben.

Wohnungen

Gesamtheit der Räume, welche die Führung eines Haushalts ermöglichen, darunter stets eine Küche oder ein Raum mit Kochnische oder Kochschrank. Eine Wohnung hat grundsätzlich einen eigenen abschließbaren Zugang unmittelbar vom Freien, von einem Treppenhaus oder einem Vorraum, ferner Wasserversorgung, Abguss und Toilette.

Wohnräume

Zu den Wohnräumen zählen Wohn- und Schlafräume (einschl. zweckentfremdete Räume) mit 6m² und mehr sowie alle Küchen (ohne Rücksicht auf die Größe).

Baumaßnahmen

Baumaßnahmen insgesamt umfassen die Neuerrichtung eines Gebäudes (Neubau) und die Baumaßnahmen an bestehenden Gebäuden durch Umbau-, Ausbau-, Erweiterungs- oder Wiederherstellungsmaßnahmen. Dabei wird der Zustand des Gebäudes vor und nach der Baumaßnahme am bestehenden Gebäude erfasst. Bei Baumaßnahmen an bestehenden Gebäuden kann der Saldo aus dem Zustand vor und dem Zustand nach der Baumaßnahme negative Werte annehmen (z.B. es sinkt die Zahl der Räume durch den Umbau).

0401 Entwicklung des Wohnungsbestandes seit 1950 (im jeweiligen Stadtgebiet)

Quelle: Gebäude- und Wohnungszählungen und darauf aufbauende Fortschreibungen des Statistischen Landesamts

| Stichtag | Wohn- gebäude 1) | Wohnungen 2) | Wohnräume einschl. Küchen 2)3) | Wohnräume je Wohnung | Bewohner je | |
|--------------|---------------------|--------------|--------------------------------------|----------------------------|-------------|----------|
| | | | | | Wohnung | Wohnraum |
| 13.09.50 | 5.579 | 15.554 | . | . | 4,57 | . |
| 15.09.56 | 7.233 | 22.729 | 88.595 | 3,9 | 3,98 | 1,02 |
| 06.06.61 | 8.215 | 26.839 | 103.945 | 3,9 | 3,45 | 0,89 |
| 25.10.68 | 9.105 | 29.733 | 121.621 | 4,1 | 3,03 | 0,74 |
| 31.12.70 | 9.409 | 31.460 | 126.399 | 4,0 | 2,96 | 0,74 |
| 31.12.75 | 12.105 | 37.788 | 157.117 | 4,2 | 2,60 | 0,63 |
| 31.12.80 | 13.730 | 40.739 | 171.610 | 4,2 | 2,56 | 0,60 |
| 31.12.85 | 14.837 | 44.604 | 186.863 | 4,2 | 2,22 | 0,53 |
| 25.05.87(VZ) | 15.236 | 45.426 | 189.379 | 4,2 | 2,27 | 0,54 |
| 31.12.87 | 15.414 | 45.872 | 191.284 | 4,2 | 2,26 | 0,54 |
| 31.12.90 | 16.143 | 47.538 | 200.025 | 4,2 | 2,29 | 0,54 |
| 31.12.95 | 17.374 | 51.792 | 217.272 | 4,2 | 2,18 | 0,52 |
| 31.12.00 | 18.496 | 55.023 | 230.971 | 4,2 | 2,05 | 0,49 |
| 31.12.05 | 19.208 | 56.564 | 238.159 | 4,2 | 2,05 | 0,49 |
| 31.12.06 | 19.307 | 56.707 | 239.066 | 4,2 | 2,05 | 0,49 |
| 31.12.07 | 19.422 | 56.925 | 240.067 | 4,2 | 2,05 | 0,49 |
| 31.12.08 | 19.461 | 57.117 | 240.821 | 4,2 | 2,04 | 0,48 |
| 31.12.09 | 19.509 | 57.233 | 241.285 | 4,2 | 2,05 | 0,49 |
| 31.12.10 | 19.583 | 57.505 | 242.433 | 4,2 | 2,05 | 0,49 |
| 31.12.11 | 19.677 | 57.630 | 243.537 | 4,2 | 2,06 | 0,49 |
| 31.12.12 5) | 20.266 | 61.830 | 248.444 | 4,0 | 1,92 | 0,48 |
| 31.12.13 | 20.176 | 60.324 | 245.717 | 4,1 | 1,99 | 0,49 |
| 31.12.14 | 20.331 | 60.755 | 247.632 | 4,1 | 2,00 | 0,49 |
| 31.12.15 | 20.470 | 61.320 | 249.843 | 4,1 | 2,01 | 0,49 |
| 31.12.16 | 20.600 | 61.875 | 251.746 | 4,1 | 1,99 | 0,49 |
| 31.12.17 | 20.702 | 62.160 | 252.901 | 4,1 | 2,03 | 0,50 |

1) Einschließlich Wochenend- /Ferienhäuser mit 50 und mehr m² Wohnfläche

2) In Wohn- und Nichtwohngebäuden

3) Zimmer mit 6 und mehr m² Wohnfläche

4) Wohnbevölkerung eigene Fortschreibung per 31.12.: 126.371

5) Basis: Ergebnisse der Gebäude und Wohnungszählung Zensus 2011

Allgemeine Anmerkung zu den Bestandveränderungen (Saldo Zugänge minus Abgänge):

Die Zugänge und Abgänge von Wohngebäuden, Wohnungen und Wohnräumen sind wie folgt definiert:

1. Zugänge

- alle fertiggestellten Neubauten von Wohngebäuden und die daraus resultierenden Zugänge von Wohnungen bzw. Wohnräumen;
- alle durch Umbauten, Ausbauten und Erweiterungen von bestehenden Gebäuden (Wohn- und Nichtwohngebäude) zusätzlich gewonnenen neuen Wohnungen und Wohnräume;
- der Zugang von Wohngebäuden, Wohnungen und Wohnräumen bei Nutzungsänderungen (Umwandlung von Nichtwohngebäuden in Wohngebäude) sowie
- alle beim Neubau von Nichtwohngebäuden geschaffenen Wohnungen bzw. Wohnräume.

2. Abgänge

- alle Abbrüche von Wohngebäuden und Gebäudeteilen und die sich dadurch ergebenden Abgänge von Wohnungen und Wohnräumen;
- alle durch Nutzungsänderungen bedingten Abgänge von Wohngebäuden, Wohnungen bzw. Wohnräumen sowie
- alle durch Abbrüche von Nichtwohngebäuden oder Gebäudeteilen abgehenden Wohnungen und Wohnräume.

0402 Entwicklung des Wohnungsbestandes nach Stadtteilen 1)

Quelle: Statistisches Landesamt bzw. eigene Auswertungen

Stand: 31.12. des Berichtsjahres

| Stadtteil | Wohnungsbestand | | | | | | | | | | |
|---------------|-----------------|-------|--------|--------|--------|--------|--------|--------|--------|--------|-------|
| | VZ 1987 | 1990 | 1995 | 2000 | 2005 | 2010 | 2013 | 2014 | 2015 | 2016 | 2017 |
| Mitte | 7.467 | 7.494 | 7.898 | 8.068 | 8.205 | 8.397 | 8.909 | 9.024 | 9.111 | 9.162 | 9173 |
| Oststadt | 3.417 | 3.614 | 4.220 | 4.431 | 4.461 | 4.485 | 4.676 | 4.681 | 4.684 | 4.703 | 4707 |
| Böfingen | 3.772 | 3.865 | 4.272 | 4.822 | 4.944 | 4.967 | 5.162 | 5.224 | 5.326 | 5.426 | 5487 |
| Weststadt | 9.223 | 9.532 | 10.095 | 10.508 | 10.881 | 11.136 | 11.550 | 11.617 | 11.731 | 11.769 | 11820 |
| Eselsberg | 5.636 | 6.026 | 7.207 | 7.744 | 7.983 | 8.118 | 8.187 | 8.249 | 8.262 | 8.360 | 8363 |
| Söflingen | 4.250 | 4.498 | 4.884 | 5.413 | 5.583 | 5.686 | 5.760 | 5.769 | 5.833 | 5.850 | 5897 |
| Grimmelfingen | 272 | 279 | 283 | 382 | 433 | 458 | 476 | 477 | 486 | 488 | 493 |
| Wiblingen | 6.279 | 6.589 | 6.683 | 6.924 | 7.020 | 7.043 | 7.998 | 8.054 | 8.096 | 8.108 | 8120 |
| Donautal | 110 | 104 | 107 | 107 | 109 | 110 | 110 | 110 | 110 | 110 | 110 |
| Jungingen | 1.002 | 1.042 | 1.113 | 1.177 | 1.251 | 1.282 | 1.501 | 1.511 | 1.522 | 1.570 | 1630 |
| Unterweiler | 340 | 349 | 412 | 437 | 456 | 478 | 505 | 505 | 505 | 505 | 507 |
| Mähringen | 382 | 395 | 436 | 477 | 484 | 513 | 539 | 543 | 597 | 602 | 605 |
| Eggingen | 359 | 386 | 423 | 479 | 503 | 506 | 549 | 555 | 577 | 583 | 589 |
| Ermingen | 372 | 386 | 414 | 450 | 480 | 494 | 490 | 495 | 505 | 526 | 526 |
| Donaustetten | 350 | 370 | 440 | 480 | 511 | 531 | 547 | 552 | 561 | 590 | 590 |
| Göggingen | 644 | 864 | 1.055 | 1.140 | 1.171 | 1.181 | 1.233 | 1.238 | 1.239 | 1.269 | 1273 |
| Einsingen | 749 | 789 | 870 | 915 | 973 | 991 | 1.040 | 1.044 | 1.046 | 1.080 | 1081 |
| Lehr | 802 | 956 | 980 | 1.074 | 1.116 | 1.131 | 1.090 | 1.109 | 1.130 | 1.172 | 1190 |

Ulm insg. 45.426 47.538 51.792 55.023 56.564 57.505 60.324 60.755 61.320 61.875 62.160

Anmerkung: Durch die Umrechnung des Wohnungsbestandes auf die Stadtteile können Rundungsdifferenzen zur Gesamtsumme entstehen

1) Basis Gebäude-u.Wohnungszählung VZ 2011

Abb. 7 Entwicklung des Wohnungsbestands in Ulm seit 1980

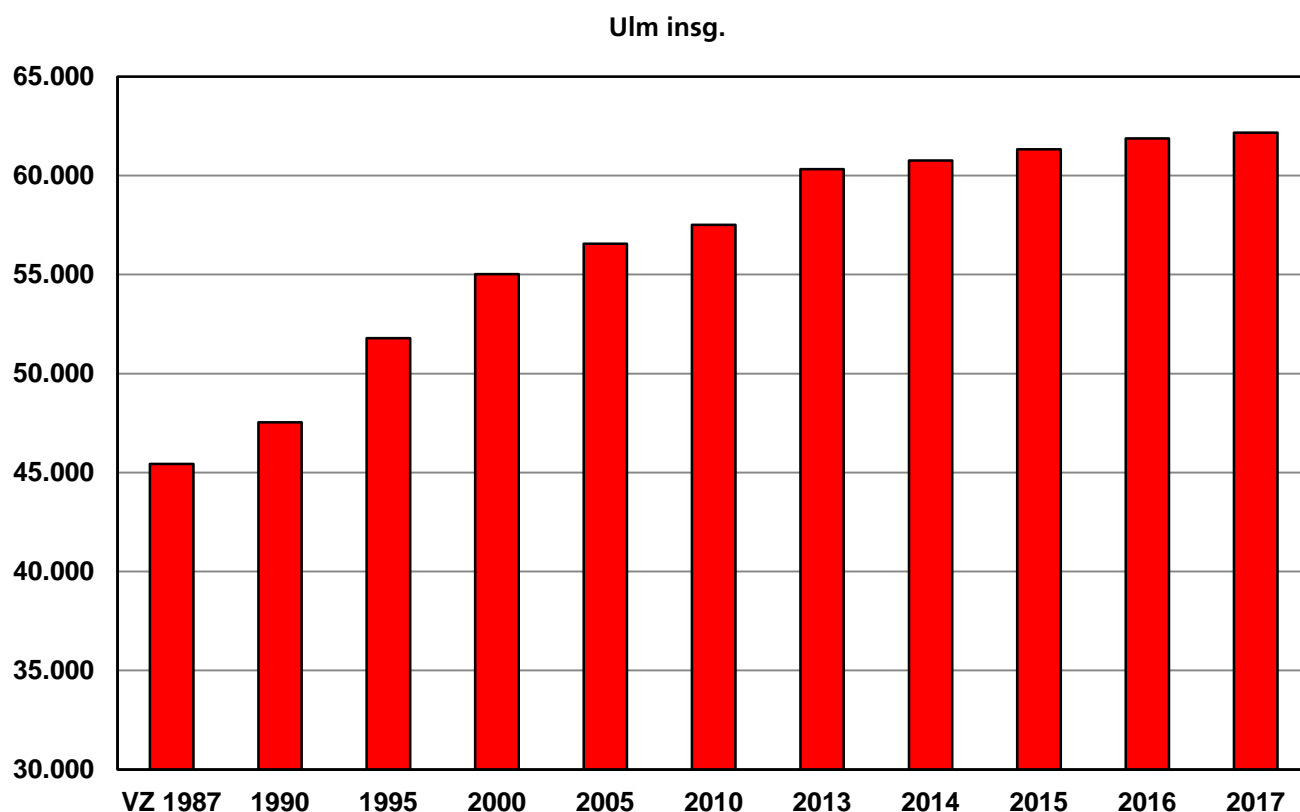

0403 Wohnungsbestand im Stadtkreis nach der Zahl der Räume 1)

Quelle: Statistisches Landesamt, Bericht F I/1

| Jahr | Wohnungen insges. | davon mit ... Räumen 2) einschließlich Küche | | | | | | | | | | | | | |
|------|----------------------|--|-----|-------|------|--------|------|--------|------|--------|------|-------|-----|-----------|-----|
| | | 1 | | 2 | | 3 | | 4 | | 5 | | 6 | | 7 u. mehr | |
| | | abs. | % | abs. | % | abs. | % | abs. | % | abs. | % | abs. | % | abs. | % |
| 1985 | 44.608 | 913 | 2,0 | 2.503 | 5,6 | 9.636 | 21,6 | 16.405 | 36,8 | 8.867 | 19,9 | 3.708 | 8,3 | 2.576 | 5,8 |
| 1990 | 47.538 | 1.914 | 4,0 | 2.822 | 5,9 | 9.346 | 19,7 | 16.232 | 34,1 | 9.458 | 19,9 | 4.404 | 9,3 | 3.362 | 7,1 |
| 1995 | 51.792 | 2.065 | 4,0 | 3.060 | 5,9 | 10.664 | 20,6 | 17.472 | 33,7 | 10.079 | 19,5 | 4.800 | 9,3 | 3.652 | 7,1 |
| 2000 | 55.023 | 2.132 | 3,9 | 3.296 | 6,0 | 11.513 | 20,9 | 18.416 | 33,5 | 10.589 | 19,2 | 5.132 | 9,3 | 3.945 | 7,2 |
| 2005 | 56.564 | 2.162 | 3,8 | 3.463 | 6,1 | 11.758 | 20,8 | 18.736 | 33,1 | 10.879 | 19,2 | 5.378 | 9,5 | 4.188 | 7,4 |
| 2006 | 56.707 | 2.145 | 3,8 | 3.493 | 6,2 | 11.737 | 20,7 | 18.770 | 33,1 | 10.906 | 19,2 | 5.410 | 9,5 | 4.246 | 7,5 |
| 2007 | 56.925 | 2.156 | 3,8 | 3.513 | 6,2 | 11.790 | 20,7 | 18.788 | 33,0 | 10.949 | 19,2 | 5.449 | 9,6 | 4.280 | 7,5 |
| 2008 | 57.117 | 2.167 | 3,8 | 3.556 | 6,2 | 11.839 | 20,7 | 18.822 | 33,0 | 10.957 | 19,2 | 5.472 | 9,6 | 4.304 | 7,5 |
| 2009 | 57.233 | 2.171 | 3,8 | 3.585 | 6,3 | 11.861 | 20,7 | 18.847 | 32,9 | 10.964 | 19,2 | 5.486 | 9,6 | 4.319 | 7,5 |
| 2010 | 57.505 | 2.177 | 3,8 | 3.629 | 6,3 | 11.928 | 20,7 | 18.903 | 32,9 | 11.006 | 19,1 | 5.500 | 9,6 | 4.362 | 7,6 |
| 2011 | 57.630 | 2.174 | 3,8 | 3.517 | 6,1 | 11.881 | 20,6 | 19.064 | 33,1 | 11.042 | 19,2 | 5.546 | 9,6 | 4.406 | 7,6 |
| 2012 | 61.830 | 3.432 | 5,6 | 6.136 | 9,9 | 14.565 | 23,6 | 18.259 | 29,5 | 9.578 | 15,5 | 5.146 | 8,3 | 4.714 | 7,6 |
| 2013 | 60.324 | 2.800 | 4,6 | 5.961 | 9,9 | 14.129 | 23,4 | 17.929 | 29,7 | 9.485 | 15,7 | 5.169 | 8,6 | 4.851 | 8,0 |
| 2014 | 60.755 | 2.811 | 4,6 | 6.017 | 9,9 | 14.193 | 23,4 | 18.022 | 29,7 | 9.581 | 15,8 | 5.228 | 8,6 | 4.903 | 8,1 |
| 2015 | 61.320 | 2.850 | 4,6 | 6.113 | 10,0 | 14.306 | 23,3 | 18.178 | 29,6 | 9.668 | 15,8 | 5.291 | 8,6 | 4.944 | 8,1 |
| 2016 | 61.875 | 2.953 | 4,8 | 6.210 | 10,0 | 14.433 | 23,3 | 18.229 | 29,5 | 9.726 | 15,7 | 5.326 | 8,6 | 4.998 | 8,1 |
| 2017 | 62.160 | 2.959 | 4,8 | 6.254 | 10,1 | 14.500 | 23,3 | 18.315 | 29,5 | 9.749 | 15,7 | 5.358 | 8,6 | 5.025 | 8,1 |

1) In Wohn- und Nichtwohngebäuden; ohne Wohnheime

2) Zimmer mit 6 und mehr m² Wohnfläche

0404 Baugenehmigungen

Quelle: Statistisches Landesamt, Bericht F II/1 - j

| Jahr | Errichtung neuer Gebäude | Rauminhalt 1 000 m ³ | Wohnungen in Neubauten | Wohnfläche 100 m ² | Nutzfläche 100 m ² | Veranschlagte Baukosten 1) 1 000 € | nachrichtlich: Baugenehmi- gungen für Wohnungen in bestehenden Gebäuden 2) |
|------------------|--------------------------------|------------------------------------|------------------------------|----------------------------------|----------------------------------|--|---|
| Wohngebäude | | | | | | | |
| 1985 | 182 | 255 | 623 | 460 | . | 47.565 | 24 |
| 1990 | 300 | 464 | 1.091 | 807 | . | 87.073 | 63 |
| 1995 | 199 | 361 | 798 | 611 | . | 82.878 | 105 |
| 2000 | 205 | 271 | 470 | 472 | . | 60.561 | 35 |
| 2001 | 114 | 156 | 234 | 254 | . | 34.622 | - 2 |
| 2002 | 107 | 135 | 193 | 230 | . | 28.895 | 3 |
| 2003 | 174 | 236 | 405 | 406 | 198 | 53.907 | 91 |
| 2004 | 109 | 147 | 298 | 274 | 87 | 34.041 | 13 |
| 2005 | 168 | 223 | 316 | 403 | 135 | 53.339 | 7 |
| 2006 | 104 | 145 | 224 | 265 | 87 | 34.030 | 19 |
| 2007 | 45 | 95 | 142 | 148 | 61 | 22.443 | 94 |
| 2008 | 83 | 182 | 333 | 323 | 81 | 49.435 | 75 |
| 2009 | 71 | 106 | 157 | 182 | 63 | 28.815 | 94 |
| 2010 | 146 | 207 | 341 | 371 | 91 | 26.500 | 105 |
| 2011 | 125 | 358 | 585 | 552 | 175 | 102.746 | 23 |
| 2012 | 125 | 194 | 318 | 360 | 108 | 56.959 | 10 |
| 2013 | 123 | 312 | 560 | 537 | 190 | 86.356 | 36 |
| 2014 | 113 | 232 | 398 | 395 | 154 | 68.347 | 89 |
| 2015 | 169 | 358 | 673 | 615 | 246 | 113.269 | 94 |
| 2016 | 118 | 281 | 549 | 533 | 177 | 95.427 | 96 |
| 2017 | 147 | 272 | 500 | 486 | 144 | 98.242 | 82 |
| Nichtwohngebäude | | | | | | | |
| 1985 | 71 | 331 | 17 | . | 553 | 40.036 | |
| 1990 | 80 | 610 | 27 | . | 1.142 | 76.607 | |
| 1995 | 36 | 289 | 20 | . | 427 | 37.037 | |
| 2000 | 51 | 379 | 29 | . | 584 | 48.332 | |
| 2001 | 36 | 786 | 1 | . | 1.122 | 102.072 | |
| 2002 | 41 | 1.012 | 1 | 6 | 1.532 | 72.577 | |
| 2003 | 27 | 636 | - | 16 | 813 | 80.130 | |
| 2004 | 19 | 566 | - | - | 577 | 65.871 | |
| 2005 | 25 | 712 | 3 | 5 | 966 | 152.686 | |
| 2006 | 29 | 550 | 12 | 14 | 764 | 47.183 | |
| 2007 | 27 | 141 | 4 | 6 | 244 | 30.541 | |
| 2008 | 15 | 257 | 2 | 4 | 277 | 32.140 | |
| 2009 | 30 | 371 | 12 | 12 | 567 | 87.753 | |
| 2010 | 20 | 196 | - | - | 325 | 43.443 | |
| 2011 | 39 | 612 | 10 | 7 | 882 | 102.079 | |
| 2012 | 22 | 365 | 1 | 2 | 440 | 99.439 | |
| 2013 | 26 | 499 | 4 | 6 | 476 | 50.715 | |
| 2014 | 13 | 239 | 2 | 7 | 331 | 38.339 | |
| 2015 | 26 | 167 | 30 | 24 | 269 | 47.133 | |
| 2016 | 26 | 318 | 97 | 55 | 557 | 98.133 | |
| 2017 | 17 | 629 | 32 | 18 | 642 | 67.907 | |

1) Im Zeitpunkt der Baugenehmigung

2) Wohn- und Nichtwohngebäude; bei Baumaßnahmen an bestehenden Gebäuden kann der Saldo aus dem Zustand vor und dem Zustand nach der Baumaßnahme negative Werte annehmen.

0405 Baufertigstellungen von Gebäuden und Wohnungen nach Stadtteilen 1)

Quelle: Statistisches Landesamt und eigene Auswertungen

Stand: 31.12.2017

| Stadtteil | Wohn- u. Nichtwohn- gebäuden insgesamt | Wohnungen in | | | davon in neuerstellten Wohngeb. | | | | |
|---------------|---|-------------------|------------------------|----------------|---------------------------------|-----|----|----------------|-------------|
| | | Wohn- gebäuden | Nichtwohn- gebäuden | insge- samt | insge- samt | mit | | | darin Whgen |
| | | | | | | 1 | 2 | 3 u.mehr Whgen | |
| Mitte | 13 | 12 | - | 12 | 1 | - | 1 | - | - |
| Oststadt | 2 | 4 | - | 4 | 2 | 1 | - | 1 | 3 |
| Böfingen | 36 | 68 | - | 68 | 33 | 11 | 20 | 2 | 16 |
| Weststadt | 24 | 57 | - | 57 | 15 | 2 | 11 | 2 | 29 |
| Eselsberg | 9 | 3 | - | 3 | 1 | 1 | - | - | - |
| Söflingen | 10 | 53 | - | 53 | 6 | 1 | - | 5 | 49 |
| Grimmelfingen | 3 | 5 | - | 5 | - | - | - | - | - |
| Wiblingen | 8 | 13 | - | 13 | 9 | 4 | 3 | 2 | 7 |
| Donautal | 1 | - | - | - | - | - | - | - | - |
| Jungingen | 23 | 67 | - | 67 | 19 | 10 | 3 | 6 | 49 |
| Unterweiler | 2 | 2 | - | 2 | 2 | 2 | - | - | - |
| Mähringen | 2 | 3 | - | 3 | 2 | 1 | 1 | - | - |
| Eggingen | 6 | 7 | - | 7 | 5 | 4 | 1 | - | - |
| Ermingen | - | - | - | - | - | - | - | - | - |
| Donaustetten | - | - | - | - | - | - | - | - | - |
| Gögglingen | 5 | 4 | - | 4 | 1 | 1 | - | - | - |
| Einsingen | 4 | 1 | - | 1 | 2 | 2 | - | - | - |
| Lehr | 19 | 20 | - | 20 | 15 | 10 | 3 | 2 | 15 |
| Ulm insgesamt | 167 | 319 | - | 319 | 113 | 50 | 43 | 20 | 168 |

1) Einschließlich Aus- und Umbauten

0406 Fertiggestellte Wohnungen in den Stadtteilen nach der Zahl der Räume 1)

Quelle: Statistisches Landesamt, Sonderauswertung

Stand: 31.12.2017

| Stadtteil | Wohnungen 2) | | davon mit ... Wohnräumen einschließlich Küche | | | | | | |
|---------------------------------------|--------------|-------|---|------|------|------|-----|------|-----------|
| | Anzahl | % | 1 | 2 | 3 | 4 | 5 | 6 | 7 u. mehr |
| Mitte | 12 | 3,8 | 1 | 3 | 3 | 5 | -4 | 1 | 3 |
| Oststadt | 4 | 1,3 | - | - | 1 | 1 | - | 2 | - |
| Böfingen | 68 | 21,3 | - | 7 | 9 | 32 | 4 | 9 | 7 |
| Weststadt | 57 | 17,9 | 3 | 11 | 15 | 10 | 10 | 4 | 4 |
| Eselsberg | 3 | 0,9 | 1 | - | -1 | - | 1 | 1 | 1 |
| Söflingen | 53 | 16,6 | - | 13 | 26 | 10 | -2 | 6 | - |
| Grimmelfingen | 5 | 1,6 | - | 2 | - | 1 | - | - | 2 |
| Wiblingen | 13 | 4,1 | - | 2 | 2 | 4 | 3 | - | 2 |
| Donautal | - | 0,0 | - | - | - | - | - | - | - |
| Jungingen | 67 | 21,0 | 1 | 10 | 16 | 28 | 3 | 4 | 5 |
| Unterweiler | 2 | 0,6 | - | - | - | - | - | 1 | 1 |
| Mähringen | 3 | 0,9 | - | - | - | 2 | - | 1 | - |
| Eggingen | 7 | 2,2 | 1 | - | - | - | 5 | - | 1 |
| Ermingen | - | 0,0 | - | - | - | - | - | - | - |
| Donaustetten | - | 0,0 | - | - | - | - | - | - | - |
| Gögglingen | 4 | 1,3 | - | 1 | 1 | - | - | - | 2 |
| Einsingen | 1 | 0,3 | - | -1 | - | - | - | 2 | - |
| Lehr | 20 | 6,3 | 3 | 3 | - | 2 | 5 | 4 | 3 |
| Ulm insgesamt | 319 | 100,0 | 10 | 51 | 72 | 95 | 25 | 35 | 31 |
| % aller fertiggestellten Wohnungen | 100,0 | | 3,1 | 16,0 | 22,6 | 29,8 | 7,8 | 11,0 | 9,7 |

1) Einschließlich Aus- und Umbauten

2) Wohnungen in Wohn- und Nichtwohngebäuden

0407 Bauüberhang

Quelle: Statistisches Landesamt, Bericht F II/1 - j

| Jahr | Genehmigte, noch nicht fertiggestellte Bauvorhaben | | | | | | | | | | Erloschene Genehmigungen; Anzahl der Wohnungen |
|------|--|----------------------|-----------|--------------|------------------------------|------|----------|------------------------|-----|------|---|
| | Gebäude und Bau- maßnahmen in | | Wohnungen | | | | | | | | |
| | Wohnbauten 1) | Nichtwohn- bauten | insgesamt | in Neubauten | | | | noch nicht begonnen | | | |
| | | | | zusammen | unter Dach (rohbaufertig) | | begonnen | | | | |
| | | | =100 % | abs. | % | abs. | % | abs. | % | | |
| 1985 | 361 | 124 | 1.165 | 1.111 | 596 | 53,6 | 231 | 20,8 | 284 | 25,6 | 85 |
| 1990 | 416 | 162 | 1.320 | 1.337 | 366 | 27,4 | 455 | 34,0 | 516 | 38,6 | 2 |
| 1995 | 521 | 115 | 1.826 | 1.671 | 792 | 47,4 | 217 | 13,0 | 662 | 39,6 | 47 |
| 2000 | 345 | 112 | 694 | 652 | 248 | 38,0 | 104 | 16,0 | 300 | 46,0 | 43 |
| 2001 | 249 | 130 | 606 | 570 | 218 | 38,2 | 111 | 19,5 | 352 | 61,8 | 43 |
| 2002 | 226 | 132 | 485 | 473 | 204 | 43,1 | 145 | 30,7 | 124 | 26,2 | 7 |
| 2003 | 307 | 116 | 750 | 688 | 331 | 48,1 | 63 | 9,2 | 294 | 42,7 | - |
| 2004 | 223 | 84 | 476 | 455 | 212 | 46,6 | 75 | 16,5 | 168 | 36,9 | 18 |
| 2005 | 248 | 77 | 456 | 434 | 91 | 21,0 | 172 | 39,6 | 171 | 39,4 | 17 |
| 2006 | 244 | 88 | 471 | 440 | 238 | 54,1 | 27 | 6,1 | 175 | 39,8 | 10 |
| 2007 | 145 | 77 | 370 | 256 | 71 | 27,7 | 78 | 30,5 | 107 | 41,8 | 10 |
| 2008 | 152 | 43 | 460 | 428 | 97 | 22,7 | 97 | 22,7 | 234 | 54,7 | 18 |
| 2009 | 185 | 74 | 676 | 606 | 321 | 53,0 | 108 | 17,8 | 177 | 29,2 | 3 |
| 2010 | 265 | 89 | 712 | 667 | 372 | 55,8 | 70 | 10,5 | 225 | 33,7 | 7 |
| 2011 | 264 | 93 | 770 | 747 | 247 | 33,1 | 353 | 47,3 | 147 | 19,7 | 30 |
| 2012 | 259 | 89 | 698 | 678 | 353 | 52,1 | 62 | 9,1 | 263 | 38,8 | 1 |
| 2013 | 304 | 74 | 878 | 855 | 229 | 26,8 | 378 | 44,2 | 248 | 29,0 | 7 |
| 2014 | 258 | 62 | 869 | 819 | 489 | 59,7 | 185 | 22,6 | 145 | 17,7 | 13 |
| 2015 | 260 | 78 | 1.074 | 866 | 258 | 29,8 | 436 | 50,3 | 172 | 19,9 | 3 |
| 2016 | 239 | 73 | 1.256 | 1.031 | 532 | 51,6 | 110 | 10,7 | 389 | 37,7 | 13 |
| 2017 | 282 | 102 | 1.486 | 1.261 | 494 | 39,2 | 132 | 10,5 | 635 | 50,4 | 3 |

1) Einschließlich Wohnheime

05 Preise und Preisindizes

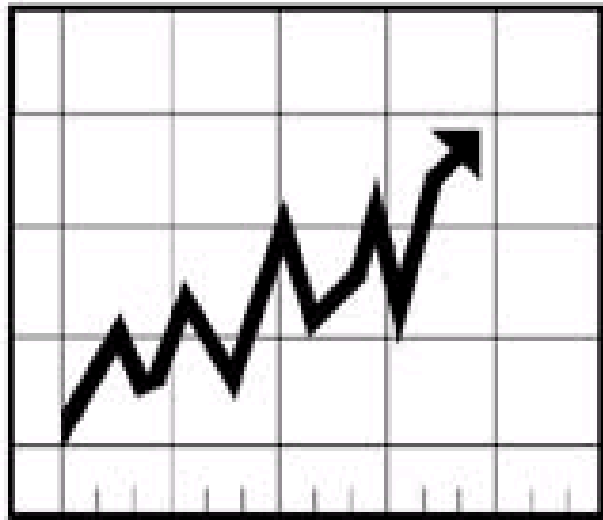

05 PREISE UND PREISINDIZES

| Nr. | | Seite |
|-----|--|-------|
| 01 | Verbraucherpreisindex | 73 |
| 03 | Ulmer Einzelhandelspreise | 74 |
| 04 | Entwicklung des Preisindex für Wohngebäude | 75 |

05 Preis und Preisindize

Erläuterungen

Preisindex

Ein Preisindex ist ein statistisches Konstrukt, das eine Aussage über die Höhe der Inflation bzw. Deflation in einem volkswirtschaftlichen Bereich machen soll. Dazu wird ermittelt, wie sich die Preise der Güter eines für diesen Wirtschaftsbereich repräsentativen Warenkorbes im Durchschnitt über die Zeit geändert haben

Verbraucherpreisindex

Der Verbraucherpreisindex für Deutschland bzw. für Baden-Württemberg ist ein vom Statistischen Bundesamt bzw. vom Statistischen Landesamt Baden-Württemberg ermittelter und veröffentlichter Preisindex.

Ausgangspunkt ist der so genannte **Warenkorb**, der sämtliche Waren und Dienstleistungen enthält, die aktuell von den Konsumenten am häufigsten gekauft werden. Die Auswahl der konkreten Produkte für die Preisbeobachtung wird laufend in Form von repräsentativen Stichproben ermittelt und aktuell gehalten. Insgesamt 300.000 Einzelpreise für diese Produkte werden deshalb jeden Monat von 600 Preiserhebern in 188 Gemeinden und durch zentrale Preiserfassungen z.B. im Internet oder in Versandkatalogen ermittelt. Anschließend werden die einzelnen Güter des Warenkorbs rund 700 Gütergruppen zugeteilt und für jede Güterart die durchschnittliche Preisentwicklung errechnet.

Die teils sehr unterschiedliche Entwicklung der verschiedenen Gütergruppen ist einer der Gründe, wieso die von vielen Menschen subjektiv wahrgenommene Inflation oft deutlich von der im Verbraucherpreisindex objektiv erfassten Inflation abweicht. Das Statistische Bundesamt beschäftigt sich mit dem Thema der wahrgenommenen Inflation in speziellen Untersuchungen.

0501 Verbraucherpreisindex (Basisjahr 2010 = 100) insgesamt und nach Hauptgruppen

Quelle: Statistisches Landesamt, Bericht M I/2 (2)

Statistisches Bundesamt, Berichtreihe 7 Eilbericht

| Jahres- durch- schnitt Monat | | Insgesamt | In den Hauptgruppen | | | | | | | | |
|---------------------------------------|-----------|-----------|---|--|-----------------------------|-----------------------------|---------|--|---|---|------------------------------------|
| | | | Nahrungs- mittel u. alkoholf. Getränke | Alkohol. Getränke u. Tabak- waren | Bekleidung und Schuhe | Gesund- heits- pflege | Verkehr | Nach- richten- über- mittlung | Freizeit, Unter- haltung, Kultur | Beherb.- u. Gaststätten- dienstleist. | Andere Waren u. Dienstleist. |
| 2005 | BaWü | 92,5 | 89,5 | 89,0 | 94,5 | 95,8 | 89,9 | 114,0 | 99,6 | 92,3 | 92,3 |
| | Deutschl. | 92,5 | 89,1 | 88,5 | 96,6 | 95,0 | 89,3 | 114,0 | 98,8 | 91,0 | 91,8 |
| 2006 | BaWü | 94,1 | 92,0 | 91,3 | 94,5 | 95,1 | 92,6 | 109,5 | 98,8 | 93,1 | 93,6 |
| | Deutschl. | 93,9 | 90,9 | 91,1 | 96,1 | 95,4 | 92,0 | 109,5 | 98,3 | 92,1 | 93,1 |
| 2007 | BaWü | 96,2 | 95,5 | 93,9 | 96,3 | 95,6 | 95,9 | 108,2 | 98,7 | 95,6 | 95,8 |
| | Deutschl. | 96,1 | 94,4 | 94,1 | 97,3 | 96,6 | 95,5 | 108,2 | 98,6 | 94,6 | 95,4 |
| 2008 | BaWü | 98,7 | 101,3 | 95,7 | 97,3 | 97,9 | 98,7 | 104,6 | 98,5 | 97,6 | 97,5 |
| | Deutschl. | 98,6 | 100,1 | 95,9 | 98,0 | 98,2 | 98,6 | 104,6 | 98,6 | 96,8 | 97,2 |
| 2009 | BaWü | 98,9 | 99,9 | 98,5 | 98,2 | 99,1 | 96,5 | 102,3 | 100,1 | 99,1 | 99,1 |
| | Deutschl. | 98,9 | 98,8 | 98,4 | 99,3 | 99,2 | 96,7 | 102,3 | 100,2 | 98,9 | 98,7 |
| 2010 | BaWü | 100,0 | 100,0 | 100,0 | 100,0 | 100,0 | 100,0 | 100,0 | 100,0 | 100,0 | 100,0 |
| | Deutschl. | 100,0 | 100,0 | 100,0 | 100,0 | 100,0 | 100,0 | 100,0 | 100,0 | 100,0 | 100,0 |
| 2011 | BaWü | 102,1 | 102,3 | 101,6 | 101,3 | 100,6 | 104,9 | 96,5 | 99,7 | 101,5 | 101,7 |
| | Deutschl. | 102,1 | 102,8 | 101,8 | 101,2 | 100,7 | 104,5 | 96,5 | 99,7 | 101,5 | 101,6 |
| 2012 | BaWü | 103,9 | 105,9 | 104,4 | 103,4 | 102,9 | 108,6 | 94,8 | 100,4 | 103,5 | 102,6 |
| | Deutschl. | 104,1 | 106,3 | 104,8 | 103,3 | 103,2 | 107,7 | 94,8 | 100,6 | 103,6 | 102,6 |
| 2013 | BaWü | 105,3 | 110,1 | 106,8 | 104,1 | 98,9 | 108,1 | 93,4 | 102,8 | 106,0 | 104,6 |
| | Deutschl. | 105,7 | 110,4 | 107,0 | 104,4 | 99,4 | 107,5 | 93,4 | 103,1 | 106,0 | 104,3 |
| 2014 | BaWü | 106,2 | 110,7 | 109,9 | 104,7 | 100,9 | 107,9 | 92,3 | 104,1 | 107,7 | 105,8 |
| | Deutschl. | 106,6 | 111,5 | 110,3 | 105,5 | 101,4 | 107,3 | 92,3 | 104,4 | 108,2 | 106,1 |
| 2015 | BaWü | 106,4 | 111,1 | 112,7 | 104,9 | 102,7 | 106,2 | 91,2 | 104,5 | 110,1 | 106,5 |
| | Deutschl. | 106,9 | 112,3 | 113,4 | 106,3 | 103,4 | 105,5 | 91,2 | 105,0 | 111,0 | 107,2 |
| 2016 | BaWü | 106,8 | 111,7 | 115,0 | 105,6 | 104,4 | 105,4 | 90,3 | 105,6 | 112,6 | 108,4 |
| | Deutschl. | 107,4 | 113,2 | 116,0 | 107,0 | 105,1 | 104,6 | 90,3 | 106,1 | 113,2 | 109,2 |
| 2017 | BaWü | 108,7 | 114,8 | 117,4 | 107,3 | 107,0 | 108,5 | 89,8 | 107,5 | 114,1 | 109,7 |
| | Deutschl. | 109,3 | 116,4 | 118,9 | 108,5 | 107,0 | 107,6 | 89,8 | 108,0 | 115,5 | 109,2 |
| Jan | BaWü | 107,5 | 113,9 | 115,7 | 101,8 | 105,8 | 107,9 | 90,1 | 104,1 | 112,7 | 108,8 |
| | Deutschl. | 108,1 | 115,8 | 117,0 | 103,3 | 106,1 | 107,1 | 90,1 | 104,8 | 114,1 | 108,5 |
| Feb | BaWü | 108,1 | 115,8 | 115,9 | 99,3 | 106,3 | 108,6 | 90,0 | 106,8 | 113,4 | 109,2 |
| | Deutschl. | 108,8 | 117,7 | 117,0 | 103,1 | 106,4 | 107,6 | 90,0 | 107,4 | 114,4 | 108,7 |
| Mrz | BaWü | 108,4 | 114,0 | 115,6 | 110,7 | 106,7 | 108,0 | 89,9 | 107,0 | 113,6 | 109,3 |
| | Deutschl. | 109,0 | 116,0 | 116,8 | 111,3 | 106,7 | 107,2 | 89,9 | 107,5 | 114,6 | 108,9 |
| Apr | BaWü | 108,4 | 113,8 | 117,0 | 111,2 | 106,9 | 108,7 | 89,8 | 105,0 | 113,8 | 109,7 |
| | Deutschl. | 109,0 | 115,6 | 118,0 | 111,7 | 106,9 | 107,9 | 89,8 | 105,4 | 114,8 | 109,3 |
| Mai | BaWü | 108,3 | 113,9 | 117,2 | 110,6 | 107,0 | 108,1 | 89,8 | 104,4 | 114,0 | 110,1 |
| | Deutschl. | 108,8 | 115,7 | 118,8 | 111,0 | 107,0 | 107,2 | 89,8 | 104,9 | 115,3 | 109,5 |
| Jun | BaWü | 108,4 | 113,6 | 117,5 | 106,3 | 107,0 | 108,0 | 89,7 | 107,4 | 114,3 | 110,1 |
| | Deutschl. | 109,0 | 115,6 | 119,5 | 107,3 | 107,0 | 107,0 | 89,7 | 107,7 | 115,7 | 109,5 |
| Jul | BaWü | 108,8 | 114,2 | 118,0 | 102,2 | 107,4 | 108,2 | 89,5 | 111,0 | 114,3 | 110,2 |
| | Deutschl. | 109,4 | 115,9 | 119,7 | 103,3 | 107,2 | 107,1 | 89,5 | 111,6 | 116,0 | 109,6 |
| Aug | BaWü | 108,9 | 114,0 | 118,0 | 104,0 | 107,3 | 108,6 | 89,6 | 110,8 | 114,4 | 109,9 |
| | Deutschl. | 109,5 | 115,7 | 119,8 | 105,9 | 107,3 | 107,5 | 89,6 | 111,1 | 116,1 | 109,6 |
| Sep | BaWü | 109,2 | 115,1 | 118,3 | 110,8 | 107,3 | 108,8 | 89,7 | 107,5 | 114,8 | 110,4 |
| | Deutschl. | 109,6 | 116,3 | 119,7 | 111,7 | 107,2 | 107,9 | 89,7 | 107,9 | 116,5 | 109,8 |
| Okt | BaWü | 109,0 | 115,9 | 118,4 | 111,4 | 107,4 | 108,5 | 89,6 | 106,0 | 114,7 | 109,5 |
| | Deutschl. | 109,6 | 117,1 | 120,3 | 112,3 | 107,3 | 107,7 | 89,6 | 106,4 | 116,3 | 109,1 |
| Nov | BaWü | 109,4 | 116,1 | 118,5 | 110,6 | 107,3 | 109,3 | 89,7 | 107,5 | 114,5 | 109,5 |
| | Deutschl. | 109,9 | 117,3 | 120,0 | 111,5 | 107,3 | 108,4 | 89,7 | 108,0 | 116,0 | 109,0 |
| Dez | BaWü | 110,1 | 117,4 | 119,2 | 108,3 | 107,4 | 109,6 | 89,6 | 112,5 | 114,3 | 109,4 |
| | Deutschl. | 110,6 | 118,2 | 120,3 | 109,7 | 107,4 | 108,6 | 89,6 | 112,9 | 116,3 | 109,0 |

0503 Ulmer Einzelhandelspreise: Ausgewählte Waren in €

Quelle: Eigene Preiskartei

| Warenart (Mengeneinheit) | Durchschnittspreis von ca. 6 Betrieben | | | | | Veränderung 2017 gegenüber 2016 in % |
|--|--|--------|--------|--------|--------|--------------------------------------|
| | Dezember | | | | | |
| | 1990 | 2000 | 2010 | 2016 | 2017 | |
| Lebensmittel | | | | | | |
| Mischbrot (1 kg) | 1,62 | 2,03 | 2,68 | 3,37 | 3,37 | 0,0 |
| Weißbrot (1 kg) | 2,22 | 2,87 | 3,33 | 3,85 | 4,05 | 5,2 |
| Weizenmehl, Type 405 (1 kg) | 0,92 | 0,43 | 0,30 | 0,37 | 0,35 | -5,4 |
| Eiernudeln, in Packungen zu 500 g, einfache Qualität (1 kg) | 2,79 | 2,80 | 4,58 | 5,68 | 5,18 | -8,8 |
| Langkornreis, Spitzenreis (1 kg) | 3,72 | 2,29 | 3,68 | 3,98 | 3,68 | -7,5 |
| Linsen, mittlere Größe (1 kg) | 1,48 | 1,15 | 2,94 | 3,74 | 3,64 | -2,7 |
| Fertiggericht | - | - | - | 2,74 | 2,49 | -9,0 |
| Tafeläpfel, inländische, mittlere Qualität (1 kg) | 1,61 | 1,48 | 1,99 | 2,24 | 2,99 | 33,5 |
| Apfelsinen (1 kg) | 1,61 | 1,45 | 1,99 | 2,49 | 2,99 | 20,1 |
| Deutsche Markenbutter (1 kg) | 4,64 | 4,52 | 5,08 | 6,16 | 7,16 | 16,2 |
| Deutsche Eier, Güteklasse A, Gewichtsklasse L (10 Stück) | 1,44 | 2,01 | 2,29 | 1,74 | 2,09 | 20,1 |
| Käse, Emmentaler, 45% Fett i.Tr. (1 kg) | 8,65 | 8,21 | 7,53 | 9,10 | 9,15 | 0,5 |
| Vollmilch, 3,5% Fettgehalt (1 l) | 0,67 | 0,69 | 0,94 | 0,97 | 1,04 | 6,7 |
| Zucker, Kristallraffinade (1 kg) | 0,97 | 1,03 | 0,92 | 0,97 | 0,97 | 0,0 |
| Vollmilchschokolade, Markenware (100 g Tafel) | 0,65 | 0,69 | 0,87 | 1,04 | 0,84 | -19,2 |
| Brathähnchen, bratfertig, Handelsklasse A (1 kg) | 3,10 | 2,17 | 2,99 | 3,74 | 4,24 | 13,4 |
| Rindfleisch zum Kochen, mit Knochen (1 kg) | 6,44 | 8,29 | 13,60 | 14,53 | 14,87 | 2,3 |
| Schweinefleisch, Kotelett (1 kg) | 6,49 | 7,97 | 8,49 | 7,49 | 10,95 | 46,1 |
| Jagdwurst, mittlere Qualität (1 kg) | 9,28 | 11,56 | 9,03 | 9,87 | 9,65 | -2,2 |
| Gekochter Schinken, Hinterschinken (1 kg) | 12,70 | 14,65 | 14,23 | 6,00 | 5,37 | -10,5 |
| Biermixgetränk Radler 6er Pack | - | - | 4,00 | 3,85 | 3,79 | -1,6 |
| Bekleidung und Schuhe (mittlere Qualität) | | | | | | |
| Damenkleid | 91,74 | 118,55 | 120,97 | 142,66 | 192,63 | 35,0 |
| Mädchenkleid | 45,11 | 30,36 | 34,85 | 60,98 | 64,31 | 5,5 |
| Herren-Sweatshirt Baumwolle Gr. 50 | . | 35,27 | 60,77 | 65,79 | 73,98 | 12,4 |
| Damenfeinstrumpfhose (1 Stück) | 3,00 | 4,76 | 6,23 | 6,34 | 6,34 | 0,0 |
| Klassischer Herrenschnürschuh | 87,76 | 119,99 | 119,93 | 126,62 | 126,62 | 0,0 |
| Damen-Freizeitschuh | 62,19 | 82,92 | 94,93 | 126,60 | 156,57 | 23,7 |
| Dienstleistungen und Sonstiges | | | | | | |
| Besohlen von Herrenschuhen (Ledersohle) | 19,02 | 21,33 | 33,90 | 37,45 | 22,95 | -38,7 |
| Friseurleistungen für Herren, Haarschneiden, | 6,35 | 19,29 | 23,14 | 25,00 | 25,83 | 3,3 |
| Friseurleistungen für Damen, Waschen und Legen 1) | 10,14 | - | - | - | - | - |
| Friseurleistungen für Damen, Waschen und Schneiden, Föhnen einschl. Festiger und Haarspray | . | 31,00 | 35,42 | 37,67 | 40,17 | 6,6 |
| Kino-Eintrittskarte (1 Karte) | 4,60 | 6,30 | 6,83 | 7,17 | 7,67 | 7,0 |
| Leichtes Heizöl (100 l) | 29,00 | 44,46 | 74,63 | 64,77 | 65,28 | 0,8 |
| Superbenzin E10, Selbstbedienung, bleifrei ab 2011 (10 l)2) | 5,62 | 9,68 | - | 13,82 | 13,89 | 0,5 |
| Superbenzin E5, Selbstbedienung, bleifrei (10 l) 3) | . | . | 14,65 | 14,02 | 14,09 | 0,5 |
| Dieselmotortreibstoff, Selbstbedienung (10 l) | 5,55 | 8,29 | 13,15 | 12,12 | 12,36 | 1,9 |

1) ab 2000 neue Definition siehe nächste Zeile

2) bis 2009 Normalbenzin bleifrei

3) Superbenzin wurde erst ab 2010 erhoben

0504 Entwicklung des Preisindex für Wohngebäude nach verschiedenen Basisjahren in Baden-Württemberg

Quelle: Statistisches Landesamt, Bericht M I/4

| Jahr 1) | Monat | Basisjahr | | | | | | | |
|---------|----------|-----------|---------|-------|-------|-------|-------|-------|-------|
| | | 1913 | 1950 | 1970 | 1980 | 1995 | 2000 | 2005 | 2010 |
| | | = 100 | | | | | | | |
| 1970 | | 700,6 | 296,8 | 100,0 | 54,3 | 36,3 | 36,7 | 35,8 | 31,2 |
| 1980 | | 1.288,7 | 545,9 | 183,9 | 100,0 | 66,7 | 67,5 | 65,9 | 57,5 |
| 1990 | | 1.656,4 | 701,7 | 236,5 | 128,5 | 85,7 | 86,8 | 84,6 | 73,9 |
| 2000 | | 1.909,5 | 808,8 | 272,6 | 148,2 | 98,8 | 100,0 | 97,6 | 85,2 |
| 2003 | | 1.919,0 | 812,8 | 274,0 | 148,8 | 99,3 | 100,5 | 98,0 | 85,6 |
| 2004 | | 1.941,8 | 822,5 | 277,2 | 152,4 | 101,2 | 101,7 | 99,2 | 86,7 |
| 2005 | | 1.958,5 | 829,6 | 279,6 | 151,9 | 101,4 | 102,6 | 100,0 | 87,3 |
| 2006 | | 2.016,7 | 854,2 | 288,0 | 156,5 | 104,4 | 105,7 | 102,4 | 89,4 |
| 2007 | | 2.170,4 | 919,3 | 309,9 | 168,4 | 112,3 | 113,7 | 109,6 | 95,7 |
| 2008 | | 2.207,7 | 935,1 | 315,2 | 171,3 | 114,3 | 115,7 | 112,8 | 98,5 |
| 2009 | | 2.221,4 | 940,9 | 317,2 | 172,3 | 115,0 | 116,4 | 113,5 | 99,1 |
| 2010 | | 2.242,4 | 949,8 | 320,1 | 174,0 | 116,1 | 117,5 | 114,6 | 100,0 |
| 2011 | | 2.313,8 | 980,0 | 330,3 | 179,5 | 119,8 | 121,2 | 118,3 | 103,0 |
| 2012 | | 2.373,5 | 1.005,3 | 338,9 | 184,1 | 122,9 | 124,3 | 121,3 | 105,5 |
| 2013 | | 2.406,3 | 1.019,1 | 343,6 | 186,7 | 124,6 | 126,0 | 123,0 | 107,4 |
| | Februar | 2.391,2 | 1.012,7 | 341,4 | 185,5 | 123,8 | 125,2 | 122,2 | 106,7 |
| | Mai | 2.402,4 | 1.017,5 | 343,0 | 186,4 | 124,4 | 125,8 | 122,8 | 107,2 |
| | August | 2.413,6 | 1.022,2 | 344,6 | 187,2 | 125,0 | 126,4 | 123,3 | 107,7 |
| | November | 2.418,1 | 1.024,1 | 345,3 | 187,6 | 125,2 | 126,6 | 123,6 | 107,9 |
| 2014 | | 2.455,1 | 1.039,8 | 350,5 | 190,5 | 127,1 | 128,6 | 125,5 | 109,6 |
| | Februar | 2.440,5 | 1.033,6 | 348,5 | 189,3 | 126,4 | 127,8 | 124,7 | 108,9 |
| | Mai | 2.449,5 | 1.037,4 | 349,7 | 190,0 | 126,8 | 128,3 | 125,2 | 109,3 |
| | August | 2.460,7 | 1.042,2 | 351,3 | 190,9 | 127,4 | 128,9 | 125,8 | 109,8 |
| | November | 2.469,7 | 1.046,0 | 352,6 | 191,6 | 127,9 | 129,3 | 126,2 | 110,2 |
| 2015 | | 2.507,2 | 1.061,9 | 358,0 | 194,5 | 129,8 | 131,3 | 128,1 | 111,9 |
| | Februar | 2.492,1 | 1.055,4 | 355,8 | 193,3 | 129,0 | 130,5 | 127,4 | 111,2 |
| | Mai | 2.503,3 | 1.060,2 | 357,4 | 194,2 | 129,6 | 131,1 | 127,9 | 111,7 |
| | August | 2.514,5 | 1.064,9 | 359,0 | 195,1 | 130,2 | 131,7 | 128,5 | 112,2 |
| | November | 2.519,0 | 1.066,8 | 359,7 | 195,4 | 130,4 | 131,9 | 128,7 | 112,4 |
| 2016 | | 2.566,6 | 1.087,0 | 366,5 | 199,1 | 132,9 | 134,4 | 131,2 | 114,5 |
| | Februar | 2.543,6 | 1.077,3 | 363,2 | 197,3 | 131,7 | 133,2 | 130,0 | 113,5 |
| | Mai | 2.563,8 | 1.085,8 | 366,1 | 198,9 | 132,7 | 134,3 | 131,0 | 114,4 |
| | August | 2.577,2 | 1.091,5 | 368,0 | 199,9 | 133,4 | 135,0 | 131,7 | 115,0 |
| | November | 2.581,7 | 1.093,4 | 368,6 | 200,3 | 133,7 | 135,2 | 131,9 | 115,2 |
| 2017 | | 2.644,5 | 1.120,0 | 377,6 | 205,2 | 136,9 | 138,5 | 135,1 | 118,0 |
| | Februar | 2.615,3 | 1.107,6 | 373,4 | 202,9 | 135,4 | 137,0 | 133,7 | 116,7 |
| | Mai | 2.640,0 | 1.118,1 | 376,9 | 204,8 | 136,7 | 138,3 | 134,9 | 117,8 |
| | August | 2.651,2 | 1.122,8 | 378,5 | 205,7 | 137,3 | 138,8 | 135,5 | 118,3 |
| | November | 2.671,4 | 1.131,4 | 381,4 | 207,2 | 138,3 | 139,9 | 136,5 | 119,2 |

1) Jahresangaben sind Durchschnittswerte

06

Versorgung und Entsorgung, Umwelt

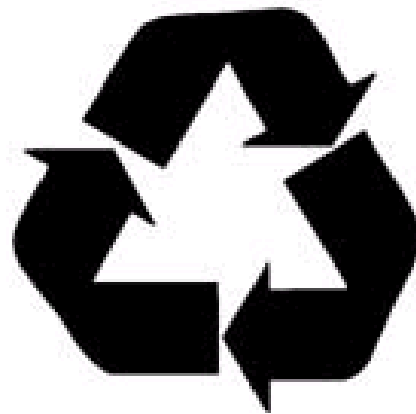

06 VERSORGUNG UND ENTSORGUNG, UMWELT

| Nr. | | Seite |
|--------|---|-------|
| 01 | Energieverteilung der Stadtwerke Ulm/Neu-Ulm GmbH | 81 |
| 02 | Energieverteilungsanlagen | 81 |
| 03 | Fernwärmeversorgung | 82 |
| 04 | Abwasserwirtschaft | 82 |
| 05 | Abfallwirtschaft - Überblick | 83 |
| 06 | Abfallwirtschaft - Abfallarten | 83 |
| 07 | Stadtreinigung | 83 |
| Abb. 8 | Angefallener Müll im Stadtkreis | 84 |
| Abb. 9 | Recycling-Sammlung von Wertstoffen | 84 |

06 Versorgung und Entsorgung

Erläuterungen

Energie- und Wasserversorgung

Die Erhebung dieses Bereichs erstreckt sich auf sämtliche Unternehmen der Elektrizitäts- und Gasversorgung, auf Unternehmen der Fernwärmeversorgung mit einer Wärmeleistung von mindestens 20,9 GJ/h oder mit einer Versorgungsleistung von mindestens 500 Wohnungen sowie auf Unternehmen der Wasserversorgung mit einer jährlichen Wasserabgabe von 200.000 m³ und mehr.

Fernwärme

Fernwärme wird von Heizwerken und Heizkraftwerken über Rohrleitungen in Form von Heißwasser oder Dampf an Dritte abgegeben. Als Wärmeabgabe wird die dafür eingesetzte Energiemenge abgegeben.

Abgabe von Fernwärme/ Wasser

Von Unternehmen der Energie- und Wasserversorgung an andere weitervertreibende Versorgungsunternehmen und an Endverbraucher abgegebene Wärme- bzw. Wassermengen.

Abwasser

Abwasser ist das in Haushalten, Gewerbe und Industrie genutzte oder ungenutzte Wasser, das in die Sammelkanalisation oder in ein Gewässer eingeleitet wird. Bei industriellgewerblichem Abwasser kann je nach Zusammensetzung eine betriebseigene Behandlungsanlage vorangestellt sein.

Abwasserbeseitigung

Aufgabenbereich für Abwasserableitung, Abwasserreinigung (Kläranlagen), Entwässerungsanlagen, Bedürfnisanstalten und dgl.

Abfall

Abfälle sind bewegliche Sachen, deren sich der Besitzer entledigen will, oder deren geordnete Beseitigung zur Wahrung des Wohls der Allgemeinheit geboten ist. Die Abfallmenge insgesamt enthält keine Rückstände aus der Müllverbrennungsanlage.

Abfallentsorgung

Die Abfallentsorgung umfasst die Einsammlung sowie die Verwertung und Beseitigung von Abfällen.

Hausmüll

Unter Hausmüll sind die in den privaten Haushalten anfallenden festen Abfälle zu verstehen. Unter hausmüllähnlichen Gewerbeabfällen diejenigen Abfälle aus Gewerbebetrieben, die aufgrund ihres Umfangs und ihrer Beschaffenheit zusammen mit dem Hausmüll beseitigt werden können.

Sperrmüll

Feste Abfälle, die wegen ihrer Sperrigkeit nicht in die im Entsorgungsgebiet vorgeschriebenen Behälter passen und von den Entsorgungspflichtigen selbst oder von beauftragten Dritten getrennt vom Hausmüll gesammelt und transportiert werden.

Wertstoffe

Abfallbestandteile oder Abfallfraktionen, die für die Herstellung verwertbarer Zwischen- und Endprodukte geeignet sind.

Wertstoffsammlung

Die Wertstoffsammlung umfasst Sammlungen von Wertstoffen (wie Altglas, Altpapier, Altmetall, Kunststoffe, Textilien) aus Haushalten und Kleingewerbe mittels Depotcontainern, Einstoff- bzw. Mehrstoffbehältern im Rahmen von Abholaktionen durch Vereine und Gewerbebetriebe oder über eine zentrale Sammelstelle durch oder im Auftrag der entsorgungspflichtigen Körperschaft sowie des Dualen Systems.

0601 Energieverteilung der Stadtwerke Ulm/Neu-Ulm GmbH

Quelle: Stadtwerke Ulm/Neu-Ulm GmbH

| Jahr | Stromverteilung | Gasverteilung | Wärme | Wasserverteilung |
|------|-----------------|---------------|-------|------------------|
| | GW h | | | Mio. m3 |
| 2000 | 1.175 | 2.085 | 82 | 10,9 |
| 2004 | 1.266 | 2.199 | 113 | 11,0 |
| 2005 | 1.284 | 2.190 | 114 | 10,5 |
| 2006 | 1.309 | 2.100 | 107 | 10,5 |
| 2007 | 1.293 | 1.966 | 102 | 10,3 |
| 2008 | 1.336 | 1.949 | 118 | 10,3 |
| 2009 | 1.376 | 1.998 | 120 | 10,1 |
| 2010 | 1.464 | 2.259 | 130 | 10,1 |
| 2011 | 1.484 | 2.085 | 120 | 10,2 |
| 2012 | 1.504 | 2.229 | 130 | 10,5 |
| 2013 | 1.484 | 2.460 | 131 | 10,3 |
| 2014 | 1.438 | 2.119 | 107 | 10,8 |
| 2015 | 1.472 | 2.226 | 113 | 10,9 |
| 2016 | 1.465 | 2.362 | 115 | 10,8 |
| 2017 | 1.481 | 2.629 | 122 | 11,3 |

Anmerkung: 1 GW h (Gigawattstunde) = 1 Mio. kW h (Kilowattstunden) = 1 000 MW h (Megawattstunden)

0602 Energieverteilungsanlagen

Quelle: Stadtwerke Ulm/Neu-Ulm GmbH

| Jahr | Strom | | | | Gas | | | Wasser | | |
|---------|--------------------|-------|----------------------------|----------------------------|---------------------------|----------------------------|----------------------------|---------------------------|----------------------------|----------------------------|
| | Versorgungsnetz | | Kunden- an- schlüsse | Meß- einrich- tungen | Versor- gungs- netz | Kunden- an- schlüsse | Meß- einrich- tungen | Versor- gungs- netz | Kunden- an- schlüsse | Meß- einrich- tungen |
| | Freilei- tungen | Kabel | | | | | | | | |
| 1960 | 435 | 681 | 14.663 | 48.067 | 176 | 6.610 | 24.902 | 201 | 8.320 | 8.984 |
| 1965 | 400 | 914 | 15.237 | 51.907 | 218 | 7.089 | 24.783 | 237 | 9.474 | 10.504 |
| 1970 | 386 | 1.197 | 17.334 | 53.591 | 221 | 7.175 | 20.474 | 250 | 10.137 | 11.394 |
| 1975 | 274 | 927 | 19.328 | 59.974 | 212 | 7.306 | 19.628 | 317 | 13.387 | 14.042 |
| 1980 | 243 | 1.054 | 21.105 | 62.135 | 232 | 7.667 | 18.978 | 350 | 15.185 | 15.638 |
| 1985 | 272 | 1.352 | 26.280 | 85.074 | 273 | 7.965 | 19.559 | 571 | 24.453 | 25.148 |
| 1990 | 272 | 1.581 | 29.216 | 91.122 | 334 | 9.258 | 20.688 | 599 | 26.063 | 26.936 |
| 1995 | 303 | 1.793 | 34.243 | 107.615 | 449 | 11.914 | 22.560 | 650 | 27.733 | 28.753 |
| 2000 | 323 | 2.104 | 40.297 | 117.675 | 561 | 15.182 | 24.831 | 671 | 29.237 | 30.241 |
| 2004 1) | 2.496 | | 41.847 | 120.527 | 769 | 19.016 | 27.149 | 747 | 30.097 | 31.023 |
| 2005 | 2.515 | | 42.221 | 121.139 | 798 | 19.678 | 27.559 | 752 | 30.287 | 31.152 |
| 2006 | 2.526 | | 42.610 | 121.882 | 812 | 20.079 | 27.773 | 755 | 30.544 | 31.355 |
| 2007 | 2.550 | | 42.943 | 122.263 | 856 | 21.077 | 28.399 | 758 | 30.738 | 31.483 |
| 2008 | 2.589 | | 44.127 | 124.228 | 888 | 21.876 | 28.902 | 759 | 30.837 | 31.819 |
| 2009 | 2.896 | | 49.771 | 135.528 | 1.012 | 25.891 | 33.094 | 764 | 31.010 | 31.937 |
| 2010 | 2.920 | | 50.004 | 136.965 | 1.023 | 26.221 | 33.070 | 766 | 31.198 | 32.114 |
| 2011 | 3.131 | | 53.266 | 141.237 | 1.034 | 26.774 | 33.317 | 768 | 31.436 | 32.304 |
| 2012 | 3.156 | | 54.000 | 142.277 | 1.043 | 27.300 | 33.674 | 769 | 31.600 | 32.437 |
| 2013 | 3.200 | | 58.000 | 143.000 | 1.055 | 28.100 | 33.900 | 777 | 32.000 | 32.000 |
| 2014 | 3.200 | | 54.000 | 144.000 | 1.060 | 28.565 | 34.215 | 782 | 31.967 | 32.629 |
| 2015 | 3.252 | | 54.491 | 145.018 | 1.068 | 28.968 | 34.453 | 786 | 32.184 | 32.786 |
| 2016 | 3.278 | | 54.825 | 146.628 | 1.071 | 29.273 | 34.635 | 786 | 32.377 | 32.937 |
| 2017 | 3.334 | | 53.593 | 147.222 | 1.077 | 29.414 | 34.852 | 780 | 32.798 | 33.057 |

1) Ab 2003 kann nur die Gesamtlänge des Versorgungsnetzes ermittelt werden.

0603 Fernwärmeversorgung der Fernwärme Ulm GmbH

Quelle: Fernwärme Ulm GmbH

| Jahr | Kunden- anschlüsse zum Jahresende | Länge des Heiz- netzes km | Vorhalteleistung | | | Wärmeabgabe | | |
|---------|--|--|------------------|-------------------------------|-----------|-------------|-------------------------------|-----------|
| | | | insgesamt | davon für | | insgesamt | davon an | |
| | | | | Haushalte, Gewerbe u.a. | Industrie | | Haushalte, Gewerbe u.a. | Industrie |
| | | | MW | | | GWh | | |
| 1995 1) | 1.934 | 107,9 | 326,8 | 214,0 | 112,8 | 582,5 | 396,1 | 186,4 |
| 2000 | 2.277 | 128,5 | 365,2 | 271,0 | 94,2 | 650,2 | 479,3 | 170,9 |
| 2005 | 2.555 | 137,2 | 394,3 | 292,1 | 102,2 | 742,8 | 550,4 | 192,4 |
| 2007 | 2.625 | 143,2 | 384,5 | 288,9 | 95,6 | 683,4 | 513,5 | 169,9 |
| 2008 | 2.669 | 145,8 | 386,5 | 290,4 | 96,1 | 785,6 | 590,3 | 195,3 |
| 2009 | 2.703 | 148,4 | 388,5 | 291,1 | 97,4 | 783,8 | 587,3 | 196,5 |
| 2010 | 2.751 | 151,7 | 390,9 | 294,2 | 96,7 | 788,0 | 593,1 | 194,9 |
| 2011 | 2.795 | 154,1 | 392,0 | 293,9 | 98,1 | 704,2 | 527,9 | 176,3 |
| 2012 | 2.823 | 157,4 | 391,7 | 293,6 | 98,1 | 706,4 | 529,5 | 176,9 |
| 2013 | 2.887 | 159,9 | 392,9 | 293,5 | 99,4 | 680,4 | 508,3 | 172,1 |
| 2014 | 2.953 | 164,4 | 381,9 | 295,9 | 86,0 | 614,4 | 476,0 | 138,4 |
| 2015 | 2.986 | 165,9 | 382,3 | 296,3 | 86,0 | 643,9 | 498,8 | 145,1 |
| 2016 | 3.012 | 167,6 | 379,4 | 294,0 | 85,4 | 608,6 | 471,7 | 136,9 |
| 2017 | 3.054 | 169,9 | 381,2 | 295,3 | 85,9 | 663,4 | 514,1 | 149,3 |

1) Mit dem 01.07.1995 wurde die Fernwärmeversorgung der EVS und die Fernwärme Ulm Süd GmbH zur Fernwärme Ulm GmbH zusammengefasst.

0604 Abwasserwirtschaft

Quelle: Entsorgungsbetriebe Stadt Ulm

Stand : 31.12. des Berichtsjahres

| Jahr | Beschäftigte insgesamt | Kanalisiertes Gebiet 2) | Netzlänge 2) | Angeschlossene Einwohner im Stadtgebiet 1) | eigene Bev. Fort- schreibung 31.12.d.J. | nicht angeschlossene Einwohner | Gesamte Abwasser- menge 3) | Veranlagte Abwasser- menge 4) |
|------|---------------------------|----------------------------|-----------------|--|--|--------------------------------------|----------------------------------|-------------------------------------|
| | | ha | km | | | | | |
| 2000 | 45 | 2.916 | 558 | 112.231 | 112.517 | 286 | 20.323 | 7.807 |
| 2005 | 47 | 2.944 | 568 | 115.454 | 115.693 | 239 | 19.906 | 7.607 |
| 2008 | 45 | 2.964 | 584 | 116.223 | 116.453 | 230 | 20.978 | 7.425 |
| 2009 | 45 | 3.005 | 588 | 116.675 | 116.878 | 203 | 18.833 | 7.372 |
| 2010 | 44 | 3.013 | 592 | 117.006 | 117.205 | 199 | 20.515 | 7.255 |
| 2011 | 5) 48 | 3.013 | 6) 586 | 117.630 | 117.823 | 193 | 17.205 | 7.331 |
| 2012 | 48 | 3.026 | 588 | 118.410 | 118.558 | 148 | 18.112 | 7.331 |
| 2013 | 50 | 3.026 | 591 | 118.890 | 119.038 | 148 | 18.106 | 7.301 |
| 2014 | 48 | 3.026 | 595 | 120.499 | 120.645 | 146 | 15.545 | 7.531 |
| 2015 | 48 | 3.026 | 7) 602 | 121.832 | 121.971 | 139 | 14.157 | 7.745 |
| 2016 | 51 | 3.026 | 605 | 124.026 | 124.150 | 124 | 15.143 | 7.752 |
| 2017 | 55 | 3.026 | 606 | 126.246 | 126.371 | 125 8) | 18.956 | 7.660 |

1) Basis: eigene Bevölkerungsfortschreibung - nicht angeschlossene Einwohner

2) Basis: elektronisches Kanalkataster

3) Schmutz-, Regen- und Fremdwasser

4) Basis: Trinkwasserverbrauch

5) Fahrer dem Betriebszweig zugeordnet (bis 2010 beim Fuhrpark)

6) Eigentumsverhältnisse geändert (Straßenentwässerungskanäle von EBU an VP übertragen)

7) Übernahme von Kanälen der Universität

8) Anpassung Messwerterfassung

0605 Abfallwirtschaft - Überblick

Quelle: Entsorgungsbetriebe Stadt Ulm

| Jahr | Beschäftigte insgesamt | Abfälle zur Verwertung | Abfälle zur thermischen Behandlung | Bauschutt | Sonstiger Abfall | Abfall gesamt | |
|------|------------------------|------------------------|------------------------------------|-----------|------------------|---------------|--|
| | | | | | | to | |
| 2000 | 54 | 38.368 | 17.292 | 6.619 | 326 | 62.605 | |
| 2005 | 52 | 43.143 | 15.558 | 6.691 | 265 | 65.657 | |
| 2010 | 1) 54 | 40.250 | 16.526 | 5.991 | 9.416 | 72.183 | |
| 2013 | 68 | 36.575 | 16.263 | 7.397 | 9.125 | 69.360 | |
| 2014 | 72 | 38.153 | 16.219 | 5.415 | 8.526 | 68.313 | |
| 2015 | 75 | 37.901 | 16.830 | 5.107 | 8.137 | 67.975 | |
| 2016 | 74 | 39.389 | 17.529 | 4.843 | 8.524 | 70.285 | |
| 2017 | 70 | 37.834 | 15.784 | 2.390 | 7.736 | 63.744 | |

1) ab 2009 Werte gemäß Abfallbilanz Baden-Württemberg

2) Fahrer dem Betriebszweig zugeordnet (bis 2010 beim Fuhrpark)

0606 Abfallwirtschaft - Abfallarten

Quelle: Entsorgungsbetriebe Stadt Ulm

| Abfallart (to) | Jahr 2000 | 2005 | 2010 | 2013 | 2014 | 2015 | 2016 | 2017 |
|-------------------------------------|-----------|--------|--------|--------|--------|--------|--------|--------|
| Biomüll | 4.708 | 4.759 | 4.970 | 4.831 | 4.888 | 4.826 | 4.765 | 4.798 |
| Gartenabfälle | 12.133 | 15.749 | 12.378 | 7.894 | 9.147 | 8.072 | 9.459 | 8.767 |
| Elektroaltgeräte | | | 1.378 | 1.274 | 1.359 | 1.430 | 1.455 | 1.108 |
| Wertstoffgemische | 1.984 | 2.408 | 3.128 | 3.628 | 3.793 | 4.082 | 4.177 | 4.147 |
| Chem. Problemmüll | 153 | 179 | 153 | 174 | 172 | 168 | 165 | 130 |
| Sonstige Wertstoffe | 9.287 | 9.780 | 18.243 | 18.774 | 18.794 | 19.323 | 19.368 | 18.884 |
| dav. Papier u. Karton | 10.103 | 10.268 | 8.111 | 8.534 | 8.645 | 8.763 | 8.756 | 8.319 |
| dav. Hohlglas | 4.018 | 3.630 | 3.804 | 3.489 | 3.430 | 3.488 | 3.310 | 3.469 |
| dav. Schrott | 1.312 | 1.286 | 1.163 | 1.141 | 1.127 | 1.257 | 1.323 | 975 |
| dav. Kunststoffe | | | | 462 | 462 | 486 | 386 | 321 |
| dav. Textilien | | | 603 | 348 | 335 | 347 | 355 | 340 |
| dav. Altholz | 3.631 | 4.564 | 4.541 | 4.733 | 4.726 | 4.953 | 5.210 | 5.439 |
| dav. Rest | 326 | 300 | 21 | 67 | 69 | 29 | 28 | 21 |
| Summe Abfälle zur Verwertung | 28.265 | 32.875 | 40.250 | 36.575 | 38.153 | 37.901 | 39.389 | 37.834 |
| Hausmüll | 9.596 | 8.893 | 9.964 | 10.341 | 10.478 | 10.911 | 11.197 | 11.421 |
| Sperrmüll | 4.104 | 5.109 | 5.194 | 4.801 | 4.640 | 4.898 | 5.282 | 3.257 |
| Gewerbe-u. Klinikmüll | 3.592 | 1.556 | 1.368 | 1.121 | 1.101 | 1.021 | 1.050 | 1.106 |
| Summe Abfälle zur therm. Behandlung | 17.292 | 15.558 | 16.526 | 16.263 | 16.219 | 16.830 | 17.529 | 15.784 |
| Bauschutt | 6.619 | 6.691 | 5.991 | 7.397 | 5.415 | 5.107 | 4.843 | 2.390 |
| Sonstiger Abfall | 326 | 265 | 9.416 | 9.125 | 8.526 | 8.137 | 8.524 | 7.736 |
| Abfall insgesamt | 52.502 | 55.389 | 72.183 | 69.360 | 68.313 | 67.975 | 70.285 | 63.744 |

0607 Stadtreinigung

Quelle: Entsorgungsbetriebe Stadt Ulm

| Jahr | Beschäftigte insgesamt | Leistungen der Kehrmaschinen | Entsorgung von Kehricht | Winterdienst Fahrzeug-einsatz | Einsatz Streumittel, Lauge |
|------|------------------------|------------------------------|-------------------------|-------------------------------|----------------------------|
| | | km/Stunden | to | Tage | to |
| 2000 | 38 | 90.000 km | 2.901 to | 500 d | 1.443 to |
| 2005 | 38 | 93.315 km | 1.812 to | 1.557 d | 7.651 to |
| 2010 | 42 | 85.135 km | 2.111 to | 1.218 d | 7.624 to |
| 2014 | 54 | 12.595 h | 1.512 to | 469 d | 1.334 to |
| 2015 | 52 | 12.857 h | 1.490 to | 1.006 d | 3.918 to |
| 2016 | 55 | 12.628 h | 1.355 to | 766 d | 2.097 to |
| 2017 | 52 | 11.524 h | 1.302 to | 1.221 d | 2.973 to |

1) Fahrer dem Betriebszweig zugeordnet (bis 2010 beim Fuhrpark)

2) ab 2011 Umstellung auf Leistungsstunden

Abb. 8 Angefallener Müll im Stadtkreis Ulm (in t)

Quelle: Tabelle 0605



Abb. 9 Recycling-Sammlung von Wertstoffen (in t)

Quelle: Tabelle 0606



07 Landwirtschaft

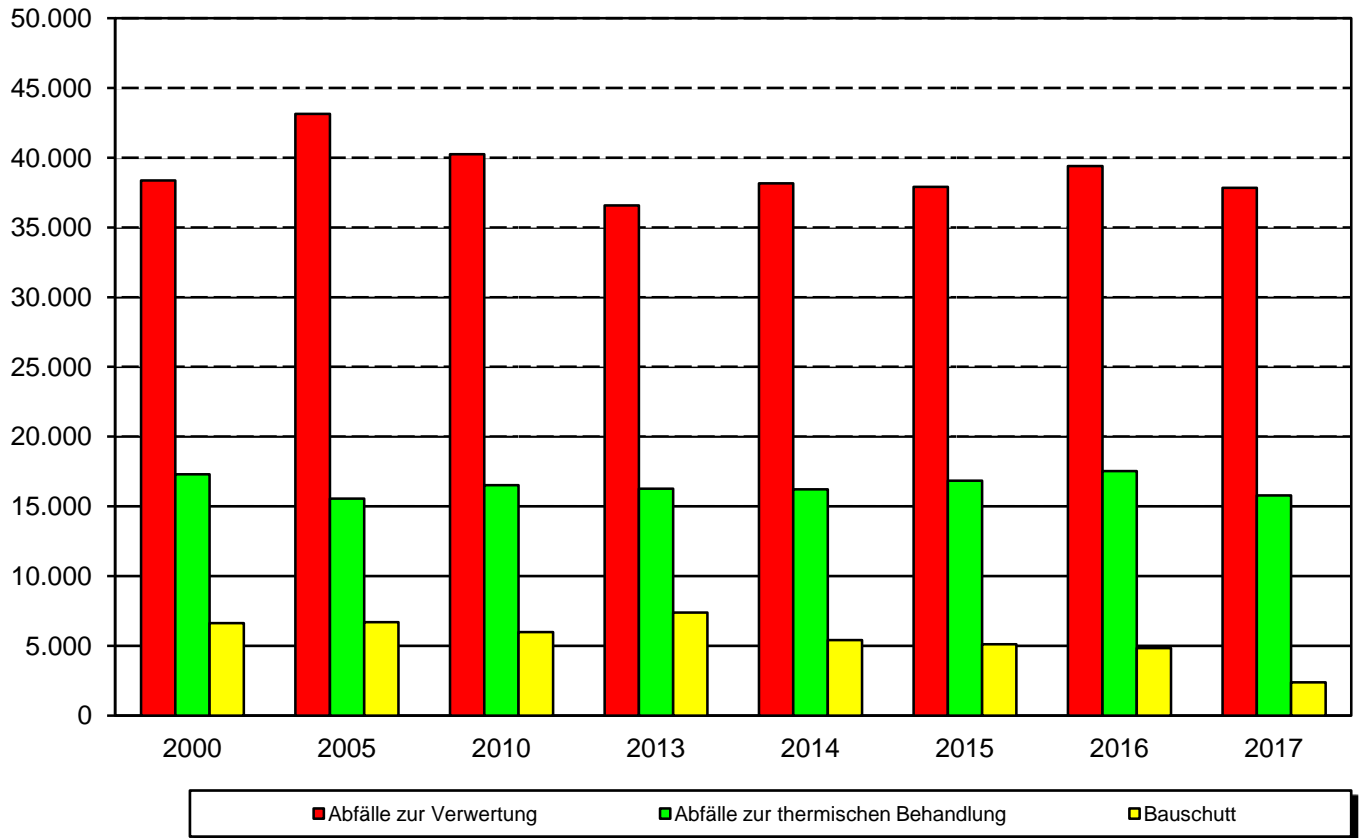
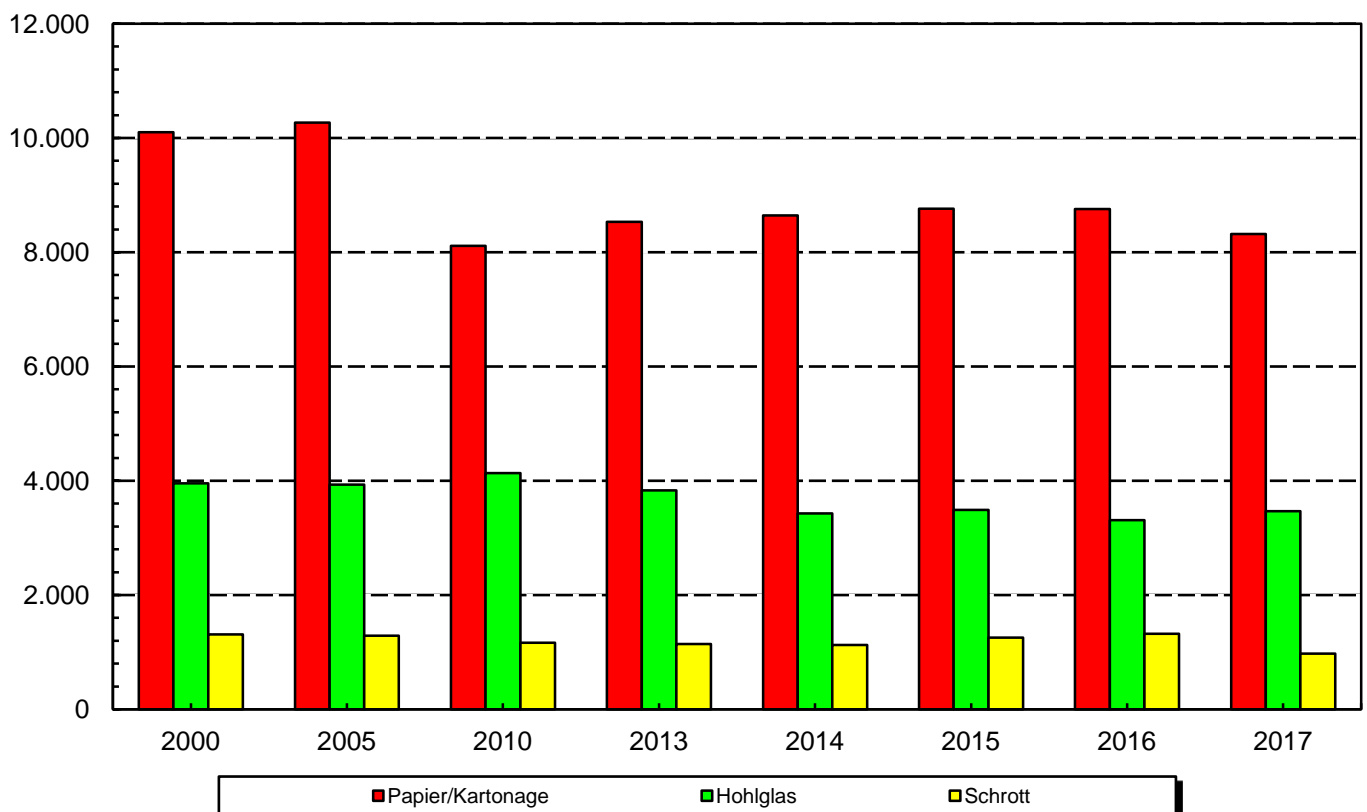
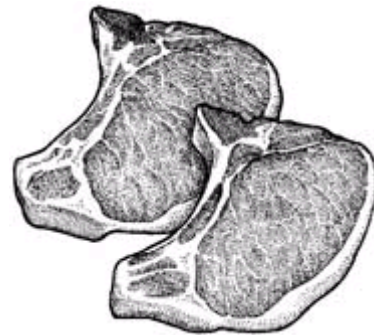

07 LANDWIRTSCHAFT

| Nr. | | Seite |
|-----|--|-------|
| 01 | Landwirtschaftliche Betriebe | 89 |
| 03 | Viehalter und Viehbestände | 90 |
| 06 | Schlachtungen nach Tieren | 91 |
| 07 | Schlachtungen nach Gewicht | 91 |
| 08 | Beanstandungen bei der Schlachttier- und Fleischuntersuchung | 92 |

07 Landwirtschaft

Erläuterungen

Landwirtschaft

Landwirtschaft ist die zielgerichtete Herstellung pflanzlicher oder tierischer Erzeugnisse auf einer zu diesem Zweck bewirtschafteten Fläche.

Viehhaltung

In der Viehhaltung, werden landwirtschaftliche Nutztiere zur Erzeugung von Nahrungsmitteln und Rohstoffen gehalten.

Schlachtung

Unter einer Schlachtung versteht man das Töten von Nutztieren unter Blutentzug, um deren Fleisch für den menschlichen Verzehr zu gewinnen, sowie die Nebenprodukte wie Knochen, Horn und Haut einer weiteren Verarbeitung zuzuführen.

Die Schlachtung darf in den meisten westlichen Staaten ausschließlich durch ausgebildete Fleischer (regional auch Schlachter, Metzger oder Fleischhauer genannt) durchgeführt werden und wird im Rahmen der **Schlachtier- und Fleischuntersuchung** amtlich überwacht.

0701 Landwirtschaftliche Betriebe nach der Größenklasse der landwirtschaftlichen Nutzungsfläche 1)

Quelle: Stat. Landesamt Baden-Württemberg Bericht C IV/7-2j (1)

| Ulm gesamt | Landwirtschaftl. Betriebe | | | | | landw. genutzte Fläche | |
|------------------------------------|---|-------|--------|---------|------------|------------------------|------------|
| | mit landw. genutzter Fläche (LF) von...bis unter...ha | | | | | insgesamt | 20 u. mehr |
| | insgesamt | 0 - 5 | 5 - 10 | 10 - 20 | 20 u. mehr | | |
| | Anzahl | | | | | ha | |
| 1997 | 209 | 54 | 17 | 49 | 89 | 4.819 | 3.845 |
| 1999 | 182 | 35 | 18 | 43 | 86 | 4.885 | 4.042 |
| 2001 | 179 | 41 | 15 | 39 | 84 | 4.836 | 4.042 |
| 2003 | 166 | 38 | 12 | 34 | 82 | 4.813 | 4.109 |
| 2005 | 155 | 33 | 13 | 28 | 81 | 4.790 | 4.191 |
| 2007 | 146 | 35 | 11 | 27 | 73 | 4.780 | 4.198 |
| 2010 | 118 | 16 | 8 | 23 | 71 | 4.694 | 4.246 |
| 2016 | 108 | 13 | 10 | 20 | 65 | 4.646 | 4.238 |
| Veränderung abs. gegenüber 1997 | -101 | -41 | -7 | -29 | -24 | -173 | 393 |
| Veränderung in % gegenüber 1997 | -48,3 | -75,9 | -41,2 | -59,2 | -27,0 | -3,6 | 10,2 |

1) Das statistische Landesamt kann Einzeldaten nicht mehr wie in früheren Jahren zur Verfügung stellen.
Die Jahrbuchtabellen 0701a und 0701b mußten deshalb zur Tabelle 0701 zusammengeführt werden und können nur in Jahren mit Totalerhebungen auf Kreisebene veröffentlicht werden.
Die letzte Totalerhebung war im Jahr 2016.

Bei Redaktionsschluss waren keine aktuelleren Zahlen verfügbar.

0703 Viehhalter und Viehbestände

Quelle: Statistisches Landesamt, Bericht CIII1-2j(3) Viehzählung

Stand: jeweils Mai; ab 2016 März

| Jahr | Halte von | | | | | Gehaltene Tiere | | | | | |
|---------|-----------|---------|-----------|---------|---------|-----------------|---------|-------------------------|----------|--------|--------|
| | Pferden | Rindern | Schweinen | Schafen | Hühnern | Pferde | Rinder | | Schweine | Schafe | Hühner |
| | | | | | | | Insges. | davon Milch- kühe | | | |
| 1980 | 46 | 192 | 243 | 21 | 259 | 222 | 5.857 | 2.075 | 14.378 | 577 | 12.465 |
| 1982 | 54 | 176 | 226 | 20 | 192 | 244 | 5.748 | 2.077 | 15.909 | 689 | 11.378 |
| 1984 | 47 | 166 | 211 | 29 | 186 | 228 | 5.738 | 1.977 | 17.026 | 766 | 10.896 |
| 1986 | 52 | 156 | 201 | 26 | 166 | 275 | 5.723 | 1.917 | 16.297 | 801 | 9.827 |
| 1988 | 47 | 144 | 168 | 26 | 155 | 261 | 5.105 | 1.699 | 16.847 | 976 | 8.834 |
| 1990 | 44 | 132 | 135 | 20 | 132 | 282 | 5.111 | 1.610 | 17.966 | 848 | 8.180 |
| 1992 | 49 | 112 | 133 | 23 | 138 | 334 | 4.028 | 1.356 | 17.807 | 751 | 7.534 |
| 1994 | 48 | 88 | 121 | 20 | 132 | 361 | 3.600 | 1.174 | 17.982 | 679 | 7.523 |
| 1996 | 38 | 84 | 98 | 20 | 114 | 360 | 3.418 | 1.096 | 16.291 | 598 | 6.853 |
| 1999 | 17 | 65 | 73 | 8 | 65 | 224 | 3.142 | 1.053 | 17.761 | 588 | 6.046 |
| 2001 | 17 | 55 | 63 | 7 | 58 | 225 | 2.984 | 995 | 19.402 | 613 | 6.123 |
| 2003 | 21 | 44 | 57 | 6 | 50 | 241 | 2.627 | 913 | 19.359 | 432 | 5.506 |
| 2007 | 22 | 34 | 53 | 5 | 34 | 249 | 2.044 | 844 | 21.147 | 372 | 3.821 |
| 2010 1) | 13 | 27 | 31 | 4 | 19 | 220 | 2.036 | 827 | 19.867 | | 3.203 |
| 2016 | 17 | 19 | 22 | 4 | 14 | 258 | 2.287 | 1.009 | 17.661 | 121 | |

1) Durch Anhebung der Erfassungsgrenzen sind die Ergebnisse mit den Vorjahren nicht mehr vergleichbar.
Die Zahlen können nur in Jahren mit Totalerhebungen auf Kreisebene veröffentlicht werden.
Die letzte Totalerhebung hat 2016 statt gefunden.

Bei Redaktionsschluss waren keine aktuelleren Zahlen verfügbar.

0706 Schlachtungen nach Tieren

Quelle: Städtisches Veterinäramt

| Jahr | Bullen | Kühe | Jungrinder | Kälber | Schweine | Pferde | Schafe u. sonstige | insgesamt |
|------|--------|--------|------------|--------|-----------|--------|--------------------|-----------|
| 2000 | 19.765 | 41.747 | 10.368 | 472 | 164.491 | - | 1.008 | 237.851 |
| 2001 | 22.342 | 43.879 | 13.104 | 414 | 177.745 | - | 569 | 258.053 |
| 2002 | 25.213 | 42.222 | 12.870 | 449 | 273.904 | - | - | 354.658 |
| 2003 | 27.243 | 40.234 | 11.566 | 228 | 312.472 | - | - | 391.743 |
| 2004 | 34.769 | 44.819 | 12.247 | 255 | 370.400 | - | - | 462.490 |
| 2005 | 35.275 | 42.799 | 12.251 | 279 | 525.838 | - | - | 616.442 |
| 2006 | 38.543 | 46.017 | 12.981 | 241 | 623.113 | - | - | 720.895 |
| 2007 | 46.952 | 41.376 | 12.728 | 183 | 736.584 | - | - | 837.823 |
| 2008 | 52.078 | 47.769 | 13.891 | 330 | 835.373 | - | - | 949.441 |
| 2009 | 51.692 | 45.742 | 15.248 | 427 | 896.529 | - | - | 1.009.638 |
| 2010 | 50.263 | 43.856 | 17.480 | 332 | 1.166.053 | - | - | 1.277.984 |
| 2011 | 51.205 | 49.107 | 20.406 | 1.336 | 1.328.146 | - | - | 1.450.200 |
| 2012 | 49.491 | 45.387 | 19.753 | 207 | 1.458.110 | - | - | 1.572.948 |
| 2013 | 44.617 | 40.002 | 17.852 | 313 | 1.465.092 | - | - | 1.567.876 |
| 2014 | 48.519 | 39.412 | 17.394 | 368 | 1.583.835 | - | - | 1.689.528 |
| 2015 | 47.789 | 40.664 | 18.886 | 425 | 1.686.832 | - | - | 1.794.596 |
| 2016 | 47.783 | 39.397 | 22.410 | 296 | 1.832.337 | - | - | 1.942.223 |
| 2017 | 47.568 | 37.978 | 23.530 | 226 | 1.781.383 | - | - | 1.890.685 |

0707 Schlachtungen nach Gewicht

Quelle: Städtisches Veterinäramt

| Jahr | Rinder insgesamt | Schweine | Pferde | Schafe u. sonstige | insgesamt |
|------|---------------------------|----------|--------|--------------------|-----------|
| | in Tonnen Schlachtgewicht | | | | |
| 2000 | 25.161 | 13.274 | - | - | 38.435 |
| 2001 | 25.764 | 14.092 | - | - | 39.856 |
| 2002 | 26.416 | 19.944 | - | - | 46.360 |
| 2003 | 26.772 | 30.095 | - | - | 56.867 |
| 2004 | 33.828 | 35.078 | - | - | 68.906 |
| 2005 | 30.919 | 49.750 | - | - | 80.669 |
| 2006 | 33.728 | 58.976 | - | - | 92.704 |
| 2007 | 36.033 | 69.848 | - | - | 105.881 |
| 2008 | 40.144 | 79.052 | - | - | 119.196 |
| 2009 | 39.650 | 85.708 | - | - | 125.358 |
| 2010 | 38.487 | 110.590 | - | - | 149.077 |
| 2011 | 42.472 | 126.700 | - | - | 169.172 |
| 2012 | 40.356 | 140.133 | - | - | 180.489 |
| 2013 | 36.486 | 141.794 | - | - | 178.280 |
| 2014 | 37.761 | 153.907 | - | - | 191.668 |
| 2015 | 38.471 | 163.896 | - | - | 202.367 |
| 2016 | 39.237 | 178.468 | - | - | 217.705 |
| 2017 | 39.183 | 173.495 | - | - | 212.678 |

0708 Beanstandungen bei der Schlachttier- und Fleischuntersuchung

Quelle: Städtisches Veterinäramt

| Jahr | Geschlachtete Tiere | | | |
|------|---------------------|----------------|------|---------------------|
| | insgesamt | Beanstandungen | | davon untauglich |
| | | Anzahl | % | |
| 1980 | 117.850 | 131 | 0,11 | 131 |
| 1982 | 113.041 | 73 | 0,06 | 73 |
| 1984 | 132.186 | 164 | 0,12 | 164 |
| 1986 | 124.116 | 254 | 0,20 | 254 |
| 1988 | 151.217 | 288 | 0,19 | 288 |
| 1990 | 150.654 | 316 | 0,21 | 316 |
| 1992 | 138.392 | 291 | 0,21 | 291 |
| 1994 | 177.044 | 339 | 0,19 | 339 |
| 1996 | 147.329 | 260 | 0,18 | 260 |
| 1998 | 156.329 | 641 | 0,41 | 641 |
| 1999 | 169.857 | 780 | 0,46 | 780 |
| 2000 | 237.851 | 1.322 | 0,56 | 1.322 |
| 2001 | 258.053 | 1.755 | 0,68 | 1.755 |
| 2002 | 354.658 | 1.614 | 0,46 | 1.614 |
| 2003 | 391.743 | 1.463 | 0,37 | 1.463 |
| 2004 | 462.490 | 1.453 | 0,31 | 1.453 |
| 2005 | 616.442 | 1.686 | 0,27 | 1.686 |
| 2006 | 720.895 | 2.315 | 0,32 | 2.315 |
| 2007 | 837.823 | 2.896 | 0,35 | 2.896 |
| 2008 | 949.441 | 2.943 | 0,31 | 2.943 |
| 2009 | 1.009.638 | 3.736 | 0,37 | 3.736 |
| 2010 | 1.277.984 | 3.845 | 0,30 | 3.845 |
| 2011 | 1.450.200 | 3.688 | 0,25 | 3.688 |
| 2012 | 1.572.948 | 4.041 | 0,26 | 4.041 |
| 2013 | 1.567.976 | 4.009 | 0,26 | 4.009 |
| 2014 | 1.689.528 | 3.478 | 0,21 | 3.478 |
| 2015 | 1.794.596 | 4.382 | 0,24 | 4.382 |
| 2016 | 1.942.223 | 6.473 | 0,33 | 6.473 |
| 2017 | 1.890.684 | 4.722 | 0,25 | 4.722 |

08 Gewerbliche Wirtschaft



08 **GEWERBLICHE WIRTSCHAFT**

| Nr. | | Seite |
|-----|---|-------|
| 01 | Bruttoinlandsprodukt, Bruttowertschöpfung | 97 |
| 02 | Umsätze der Ulmer Wirtschaft | 98 |
| 03 | Verarbeitendes Gewerbe | 99 |
| 04 | Betriebe und Beschäftigte im Verarbeitenden Gewerbe | 100 |
| 07 | Gewerbe: An- und Abmeldungen, gemeldete Betriebe | 101 |
| 10 | Bauhauptgewerbe: Ergebnisse der Totalerhebung | 102 |
| 11 | Handwerksbetriebe nach Handwerksgruppen | 102 |
| 13 | Tourismus: Gäste und Übernachtungen | 103 |
| 14 | Tourismus: Stadtführungen | 105 |
| 17 | Handelsregistereintragungen im Registerbezirk | 106 |
| 18 | Konkurs- und Vergleichsverfahren in Ulm und Ehingen | 106 |
| 19 | Zwangsvollstreckungen im Amtsgerichtsbezirk Ulm | 107 |

| | | |
|---------|--|-----|
| Abb. 10 | Anteil der Steuerpflichtigen und des Steuerbaren Umsatzes an den Umsätzen der Ulmer Wirtschaft | 98 |
| Abb. 11 | Gemeldete gewerbliche Betriebe | 101 |
| Abb. 12 | Entwicklung der Übernachtungen | 104 |
| Abb. 13 | Entwicklung der durchschnittlichen Verweildauer der Gäste in Beherbergungsbetrieben | 104 |
| Abb. 14 | Entwicklung der Vollstreckungsaufträge an Gerichtsvollzieher | 107 |

08 Gewerbliche Wirtschaft

Erläuterungen

Betrieb

Technischwirtschaftliche Einheit, die für Rechnung eines Inhabers (Betriebsinhaber/in) bewirtschaftet wird, einer einzigen Betriebsführung untersteht oder land- und/oder forstwirtschaftliche Erzeugnisse hervorbringt.

Beschäftigte

Personen, die in Betrieben, Unternehmen oder Arbeitsstätten tätig sind und entweder in einem Eigentümer-, Miteigentümer- oder Pachtverhältnis zum Betrieb, Unternehmen oder Arbeitsstätte stehen.

Angestellte

In einem privatrechtlichen Arbeitsvertragsverhältnis Beschäftigte. Mit der Gründung der Deutschen Rentenversicherung zum 1. Oktober 2005 erfolgt die Aufteilung auf unterschiedliche Rentenversicherungsträger nach einem Verteilungsschlüssel, nicht mehr nach der Einordnung als Arbeiter oder Angestellter. Bedienstete in einem öffentlichrechtlichen Ausbildungsverhältnis (Dienstanfänger/innen) sind den Angestellten zugeordnet, soweit sie nicht durch eine Ernennungsurkunde zu Beamten auf Widerruf ernannt sind; ebenso Angestellte, die Bezüge nach einer Besoldungsordnung (=außertarifliche Angestellte) erhalten.

Arbeiter/innen

Im privatrechtlichen Arbeitsverhältnis Beschäftigte, die Lohnempfänger sind. Mit der Gründung der Deutschen Rentenversicherung zum 1. Oktober 2005 erfolgt die Aufteilung auf unterschiedliche Rentenversicherungsträger nach einem Verteilungsschlüssel, nicht mehr nach der Einordnung als Arbeiter oder Angestellter.

Verarbeitendes Gewerbe

Das verarbeitende Gewerbe umfasst nach der neuen Klassifikation der Wirtschaftswerte das Ernährungsgewerbe und die Tabakverarbeitung, das Textil- und Bekleidungsgewerbe, Ledergewerbe, Holzgewerbe, Papier-, Verlags- und Druckgewerbe, Kokereien, die Mineralölverarbeitung, Herstellung und Verarbeitung von Spalt- und Brennstoffen, Chemische Industrie, Herstellung von Gummi- und Kunststoffwaren, das Glasgewerbe, Keramik, die Verarbeitung von Steinen und Erden, Metallherzeugung und -bearbeitung, Herstellung von Metallherzeugnissen, den Maschinenbau, die Herstellung von Büromaschinen, Datenverarbeitungsgeräten und -einrichtungen; Elektrotechnik, Feinmechanik, Feinmechanik und Optik, den Fahrzeugbau, die Herstellung von Möbeln, Schmuck, Musikinstrumenten, Sportgeräten, Spielwaren, Recycling und Herstellung sonstiger Erzeugnisse.

Wertschöpfung

Die Wertschöpfung umfasst die innerhalb eines abgegrenzten Wirtschaftsgebietes erbrachte Leistung (Produktionswert abzüglich Vorleistungen) der einzelnen Wirtschaftsbereiche und der Volkswirtschaft insgesamt. In den Berechnungen für Kreise wird sie als **Bruttowertschöpfung zu Marktpreisen** dargestellt.

Wirtschaftssystematik

Um die wirtschaftlichen Institutionen (Unternehmen, Betriebe, Arbeitsstätten usw.) in allen Statistiken nach ihrer wirtschaftlichen Tätigkeit einheitlich zuordnen zu können, wird die „Systematik der Wirtschaftszweige“ (Grundsystematik) verwendet. Diese ist untergliedert nach Wirtschaftsabteilungen, Unterabteilungen, Gruppen, Untergruppen und Klassen.

Steuerbarer Umsatz

Der steuerbare Umsatz umfasst alle Lieferungen und sonstigen Leistungen sowie den Eigenverbrauch und die eigenverbrauchsähnlichen Vorgänge, die der Unternehmer gemäß § 1 Abs. 1 Nr. 1-3 UStG erbringt, unabhängig davon, ob diese Umsätze steuerpflichtig oder steuerfrei sind.

Beherbergungsbetriebe

Als Beherbergungsbetriebe gelten „Betriebe, die nach Einrichtung und Zweckbestimmung dazu dienen, mehr als acht Gäste gleichzeitig vorübergehend zu beherbergen“ (§ 5 BeherbStatG). Erfasst werden danach Betriebe mit 9 und mehr Betten. Auf die Einbeziehung der kleineren Betriebe und Privatquartiere wird verzichtet. Die **Bettenauslastung** stellt den prozentualen Anteil der tatsächlichen Übernachtungen (Betten mal Kalendertage) dar. Bei der Berechnung der Auslastung der angebotenen Betten muss allerdings berücksichtigt werden, dass die nachgewiesenen angebotenen Betten nicht unbedingt an jedem Tag des Berichtszeitraums (z.B. wegen Betriebsferien, Ruhetag o.ä.) zur Verfügung stehen.

0801 Bruttoinlandsprodukt, Bruttowertschöpfung

Quelle: Statistisches Landesamt, Regionaldatenbank

Stand: August 2015

| Bruttoinlandsprodukt und Bruttowertschöpfung seit 1991 nach Wirtschaftsbereichen in jeweiligen Preisen | | | | | | | | |
|--|----------------------|---------------------|-------|--------------------------------------|--|------------|---|---|
| Jahr | Bruttoinlandsprodukt | Bruttowertschöpfung | | | | | | |
| | | insgesamt | davon | Land- und Forstwirtschaft, Fischerei | Produzierendes Gewerbe ohne Baugewerbe | Baugewerbe | Handel, Verkehr u. Lagerei, Gastgewerbe, Information u. Kommunikation | Finanz-, Versicherungs- u. Unternehmensdienstleister; Grundstücks- u. Wohnungswesen |
| Mill. EUR | | | | | | | | |
| 1991 | 4.570 | 4.154 | 10 | . | . | . | . | . |
| 1992 | 4.918 | 4.469 | 9 | . | . | . | . | . |
| 1993 | 4.643 | 4.212 | 9 | . | . | . | . | . |
| 1994 | 4.819 | 4.351 | 9 | . | . | . | . | . |
| 1995 | 5.220 | 4.730 | 9 | . | . | . | . | . |
| 1996 | 5.263 | 4.772 | 10 | 1.515 | 200 | 1.019 | 841 | 1.187 |
| 1997 | 5.548 | 5.035 | 10 | 1.599 | 188 | 1.027 | 965 | 1.246 |
| 1998 | 5.623 | 5.098 | 10 | 1.686 | 185 | 1.088 | 891 | 1.239 |
| 1999 | 5.700 | 5.140 | 9 | 1.677 | 190 | 1.090 | 940 | 1.233 |
| 2000 | 5.890 | 5.313 | 11 | 1.733 | 196 | 1.199 | 970 | 1.205 |
| 2001 | 6.012 | 5.433 | 10 | 1.695 | 178 | 1.324 | 1.014 | 1.213 |
| 2002 | 5.825 | 5.269 | 8 | 1.461 | 167 | 1.353 | 1.023 | 1.257 |
| 2003 | 6.129 | 5.535 | 7 | 1.671 | 149 | 1.354 | 1.061 | 1.292 |
| 2004 | 6.345 | 5.750 | 8 | 1.845 | 137 | 1.365 | 1.071 | 1.325 |
| 2005 | 6.666 | 6.033 | 7 | 1.905 | 135 | 1.381 | 1.172 | 1.432 |
| 2006 | 6.920 | 6.260 | 8 | 1.979 | 144 | 1.510 | 1.195 | 1.424 |
| 2007 | 7.542 | 6.786 | 7 | 2.271 | 153 | 1.600 | 1.239 | 1.517 |
| 2008 | 7.410 | 6.666 | 8 | 2.108 | 171 | 1.687 | 1.253 | 1.440 |
| 2009 | 7.301 | 6.550 | 6 | 1.832 | 171 | 1.787 | 1.209 | 1.544 |
| 2010 | 7.722 | 6.949 | 6 | 2.014 | 158 | 1.787 | 1.436 | 1.548 |
| 2011 | 8.151 | 7.321 | 9 | 2.099 | 201 | 1.937 | 1.477 | 1.598 |
| 2012 | 8.054 | 7.238 | 9 | 1.915 | 207 | 1.977 | 1.498 | 1.631 |
| 2013 | 8.272 | 7.442 | 9 | 1.994 | 171 | 1.985 | 1.559 | 1.724 |
| 2014 | 8.329 | 7.495 | 8 | 1.772 | 183 | 2.133 | 1.609 | 1.789 |
| 2015 | 8.950 | 8.055 | 8 | 1.994 | 196 | 2.267 | 1.691 | 1.899 |

Bei Redaktionsschluss waren keine aktuelleren Zahlen verfügbar.

Anmerkung des statistischen Landesamtes Baden-Württemberg:

Aktuelle Ergebnisse der Revision 2014 mit überarbeiteten Werten ab 2000 sowie Neuerungen vor allem durch die Verwendung neuer Ansätze im Rahmen des europaweit rechtsverbindlichen Europäischen Systems Volkswirtschaftlicher Gesamtrechnungen (ESVG).

0802 Umsätze der Ulmer Wirtschaft: Ergebnisse der Umsatzsteuerstatistik

Quelle: Statistisches Landesamt, Internet SRDB

| Wirtschaftszweig | 2016 | | 2015 | | 2014 | | 2013 | | 2012 | |
|---|-------------------------|----------------------------|-------------------------|----------------------------|-------------------------|----------------------------|-------------------------|----------------------------|-------------------------|----------------------------|
| | Steuerpflichtige Anzahl | Steuerbarer Umsatz 1 000 € | Steuerpflichtige Anzahl | Steuerbarer Umsatz 1 000 € | Steuerpflichtige Anzahl | Steuerbarer Umsatz 1 000 € | Steuerpflichtige Anzahl | Steuerbarer Umsatz 1 000 € | Steuerpflichtige Anzahl | Steuerbarer Umsatz 1 000 € |
| A-S Wirtschaftszweige insgesamt 1) | 5.256 | 23.913.067 | 5.235 | 23.240.887 | 5.199 | 22.543.599 | 5.155 | 22.163.032 | 5.193 | 21.177.793 |
| darunter | | | | | | | | | | |
| A Land- und Forstwirtschaft | 79 | 16.762 | 78 | 15.660 | 67 | 16.531 | 70 | 16.032 | 71 | 14.049 |
| C Verarbeitendes Gewerbe | 319 | 10.960.150 | 316 | 10.424.326 | 305 | 10.089.033 | 325 | 10.131.808 | 333 | 10.107.349 |
| E Wasserversorgung | 10 | 19.756 | 10 | 18.066 | 10 | 22.614 | 10 | 22.708 | 11 | 18.430 |
| F Baugewerbe | 379 | 520.991 | 365 | 468.926 | 347 | 420.306 | 335 | 373.579 | 332 | 359.387 |
| G Handel; Reparatur von KFZ und Gebrauchsgütern | 840 | 8.700.780 | 846 | 8.765.971 | 886 | 8.512.875 | 884 | 8.218.365 | 910 | 7.381.537 |
| I Gastgewerbe | 396 | 253.475 | 411 | 246.965 | 389 | 219.106 | 389 | 203.768 | 376 | 200.275 |
| J Information und Kommunikation | 272 | 362.815 | 260 | 345.754 | 262 | 559.386 | 273 | 668.073 | 262 | 636.363 |
| K Kredit- und Versicherungsgewerbe | 46 | 54.995 | 50 | 49.175 | 57 | 46.387 | 59 | 74.047 | 59 | 76.812 |
| L Grundstücks- und Wohnungswesen, Vermietung von bewegl. Sachen, Erbringung wirtsch. Dienstleistungen | 629 | 441.833 | 614 | 416.107 | 617 | 292.680 | 598 | 283.147 | 583 | 321.371 |
| Q Gesundheits-, Veterinär- und Sozialwesen | 181 | 560.080 | 168 | 514.593 | 167 | 502.641 | 155 | 440.857 | 152 | 235.470 |
| S Erbringung sonst. öffentl. und pers. Dienstleistungen | 338 | 59.565 | 377 | 84.238 | 356 | 71.576 | 361 | 67.647 | 382 | 65.379 |

1) 2009 wurde die Systematik der Wirtschaftszweige neu gegliedert, deshalb ist das Ergebnis mit den Vorjahren nicht mehr vergleichbar.

Abb. 10 Anteil der Steuerpflichtigen und des Steuerbaren Umsatzes an den Umsätzen der Ulmer Wirtschaft

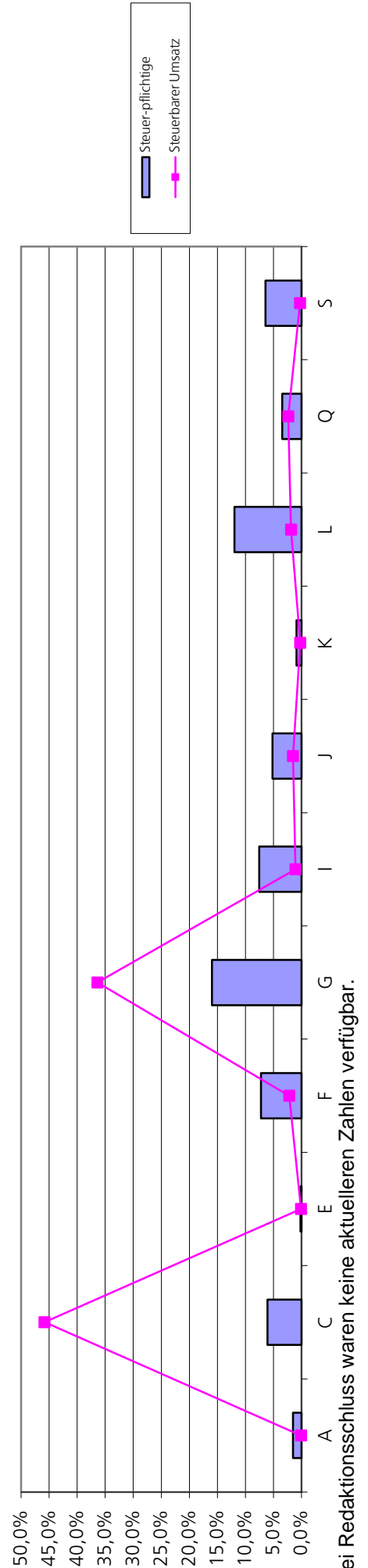

Bei Redaktionsschluss waren keine aktuelleren Zahlen verfügbar.

0803 Verarbeitendes Gewerbe 1): Entwicklung seit 2003

Quelle: Statistisches Landesamt, Bericht E I/1(4), E I/6

| Jahr | Betriebe | Beschäftigte | Bruttolohn- u. Gehalts- summe | Umsatz | | Investitionen | Auslands- umsatz in % des Gesamt- |
|------|----------|--------------|-------------------------------------|----------------|---------------------|---------------|--|
| | | | | insgesamt | Auslands- umsatz | | |
| | | | | Millionen Euro | | | |
| 2003 | 109 | 20.614 | 863 | 4.946 | 1.937 | 91 | 39,2 |
| 2004 | 106 | 20.470 | 874 | 5.234 | 2.186 | 102 | 41,8 |
| 2005 | 101 | 19.514 | 863 | 5.294 | 2.324 | 110 | 43,9 |
| 2006 | 98 | 19.084 | 851 | 5.758 | 2.560 | 154 | 44,5 |
| 2007 | 100 | 20.157 | 906 | 6.337 | 2.828 | 181 | 44,6 |
| 2008 | 101 | 20.885 | 963 | 6.791 | 3.127 | 110 | 46,0 |
| 2009 | 94 | 18.652 | 876 | 4.908 | 1.886 | 74 | 38,4 |
| 2010 | 95 | 18.369 | 878 | 5.095 | 2.047 | 80 | 40,2 |
| 2011 | 94 | 17.969 | 887 | 5.514 | 2.204 | 118 | 40,0 |
| 2012 | 90 | 17.938 | 927 | 5.245 | 2.143 | 139 | 40,9 |
| 2013 | 88 | 18.276 | 952 | 5.145 | 2.175 | 108 | 42,3 |
| 2014 | 86 | 17.292 | 926 | 4.250 | 1.920 | 121 | 45,2 |
| 2015 | 84 | 17.119 | 944 | 4.319 | 1.879 | 142 | 43,5 |
| 2016 | 84 | 17.215 | 966 | 4.812 | 2.176 | 153 | 45,2 |
| 2017 | 80 | 16.894 | 985 | 5.106 | 2.343 | 2) | 45,9 |

- 1) Industrie- und Handwerksbetriebe von Unternehmen im Verarbeitenden Gewerbe mit 20 und mehr Beschäftigten.
- 2) bis Redaktionsschluss lagen keine aktuelleren Zahlen vor.

**0804 Betriebe und Beschäftigte im verarbeitenden Gewerbe nach Beschäftigten - Grössenklassen
(Ergebnisse der Gesamterhebung) 1)**

Quelle: Statistisches Landesamt, Sonderauswertung

Stand : 30.09. des Berichtsjahres

| Jahr | Betriebe mit ... bis ... Beschäftigten | | | | | Zusammen |
|--------------|--|---------|-----------|-----------|-------------|----------|
| | 1 - 49 | 50 - 99 | 100 - 249 | 250 - 499 | 500 u. mehr | |
| Betriebe | | | | | | |
| 2003 | 47 | 21 | 20 | 12 | 10 | 110 |
| 2004 | 45 | 18 | 22 | 12 | 10 | 107 |
| 2005 | 40 | 17 | 25 | 10 | 9 | 101 |
| 2006 | 37 | 17 | 25 | 11 | 8 | 98 |
| 2007 | 39 | 15 | 25 | 12 | 9 | 100 |
| 2008 | 41 | 15 | 27 | 9 | 9 | 101 |
| 2009 | 39 | 14 | 22 | 11 | 8 | 94 |
| 2010 | 44 | 13 | 20 | 10 | 8 | 95 |
| 2011 | 44 | 12 | 21 | 10 | 7 | 94 |
| 2012 | 40 | 13 | 19 | 9 | 9 | 90 |
| 2013 | 39 | 11 | 21 | 9 | 8 | 88 |
| 2014 | 38 | 13 | 18 | 10 | 7 | 86 |
| 2015 | 37 | 10 | 19 | 10 | 8 | 84 |
| 2016 | 35 | 11 | 18 | 12 | 8 | 84 |
| 2017 | 31 | 13 | 16 | 12 | 8 | 80 |
| Beschäftigte | | | | | | |
| 2003 | 1.078 | 1.537 | 3.130 | 4.328 | 10.622 | 20.695 |
| 2004 | 1.035 | 1.282 | 3.374 | 4.390 | 10.476 | 20.557 |
| 2005 | 936 | 1.197 | 3.742 | 3.864 | 9.692 | 19.431 |
| 2006 | 865 | 1.154 | 3.734 | 4.248 | 9.117 | 19.118 |
| 2007 | 970 | 978 | 3.788 | 4.279 | 10.142 | 20.157 |
| 2008 | 1.004 | 1.039 | 4.525 | 3.592 | 10.725 | 20.885 |
| 2009 | 955 | 959 | 3.420 | 4.019 | 9.299 | 18.652 |
| 2010 | 1.055 | 997 | 3.301 | 3.863 | 9.153 | 18.369 |
| 2011 | 1.076 | 895 | 3.285 | 3.973 | 8.740 | 17.969 |
| 2012 | 990 | 925 | 2.997 | 3.241 | 9.785 | 17.938 |
| 2013 | 1.064 | 735 | 3.445 | 3.479 | 9.553 | 18.276 |
| 2014 | 1.045 | 954 | 3.021 | 3.763 | 8.509 | 17.292 |
| 2015 | 1.018 | 744 | 3.017 | 3.570 | 8.770 | 17.119 |
| 2016 | 917 | 797 | 2.863 | 4.283 | 8.355 | 17.215 |
| 2017 | 803 | 951 | 2.685 | 4.187 | 8.268 | 16.894 |

1) Bis einschließlich Berichtsjahr 2008 nach WZ 2003; ab 2009 nach WZ 2008

0807 Gewerbe: An- und Abmeldungen, gemeldete Betriebe

Quelle: dvw.Gewerberegister 1)

Stand: 31.12. des Berichtsjahres

| Jahr | An-meldungen | Vergleich in % zum Vorjahr | Um-meldungen | Vergleich Vorjahr in Prozent | Ab-meldungen | Vergleich in % zum Vorjahr | Summe Betriebs-stätten | Zunahme Anzahl zum Vorjahr | Zunahme in % zum Vorjahr |
|------|--------------|----------------------------|--------------|------------------------------|--------------|----------------------------|------------------------|----------------------------|--------------------------|
| 2000 | 1.304 | | 506 | | 962 | | 7.420 | | |
| 2001 | 1.259 | -3,45% | 559 | 10,47% | 1.047 | 8,84% | 7.556 | 136 | 1,83% |
| 2002 | 1.235 | -1,91% | 567 | 1,43% | 1.049 | 0,19% | 7.659 | 103 | 1,36% |
| 2003 | 1.313 | 6,32% | 608 | 7,23% | 1.058 | 0,86% | 7.849 | 190 | 2,48% |
| 2004 | 1.436 | 9,37% | 675 | 11,02% | 1.065 | 0,66% | 8.166 | 317 | 4,04% |
| 2005 | 1.448 | 0,84% | 661 | -2,07% | 1.032 | -3,10% | 8.501 | 335 | 4,10% |
| 2006 | 1.295 | -10,57% | 464 | -29,80% | 919 | -10,95% | 8.734 | 233 | 2,74% |
| 2007 | 1.232 | -4,86% | 618 | 33,19% | 1.067 | 16,10% | 8.964 | 230 | 2,63% |
| 2008 | 1.223 | -0,73% | 553 | -10,52% | 1.105 | 3,56% | 9.078 | 114 | 1,27% |
| 2009 | 1.267 | 3,60% | 701 | 26,76% | 1.159 | 4,89% | 9.204 | 126 | 1,39% |
| 2010 | 1.150 | -9,23% | 690 | -1,57% | 1.083 | -6,56% | 9.280 | 76 | 0,83% |
| 2011 | 1.127 | -2,00% | 634 | -8,12% | 1.034 | -4,52% | 9.398 | 118 | 1,27% |
| 2012 | 1.046 | -7,19% | 550 | -13,25% | 1.042 | 0,77% | 9.400 | 2 | 0,02% |
| 2013 | 1.014 | -3,06% | 624 | 13,45% | 989 | -5,09% | 9.465 | 65 | 0,69% |
| 2014 | 919 | -9,37% | 623 | -0,16% | 930 | -5,97% | 9.555 | 90 | 0,95% |
| 2015 | 969 | -4,44% | 562 | -9,94% | 822 | -16,89% | 9.650 | 95 | 1,00% |
| 2016 | 1.095 | 19,15% | 657 | 5,46% | 962 | 3,44% | 9.757 | 107 | 1,12% |
| 2017 | 1.042 | 13,38% | 740 | 18,78% | 1.012 | 8,82% | 9.790 | 33 | 0,35% |

1) Durch Datenbereinigungen im Gewerberegister sind die Zahlen mit Veröffentlichungen vor dem Jahr 2000 nicht vergleichbar.

Abb. 11 Stadt Ulm - Gemeldete gewerbliche Betriebe des Berichtsjahres

Quelle: Tabelle 0807

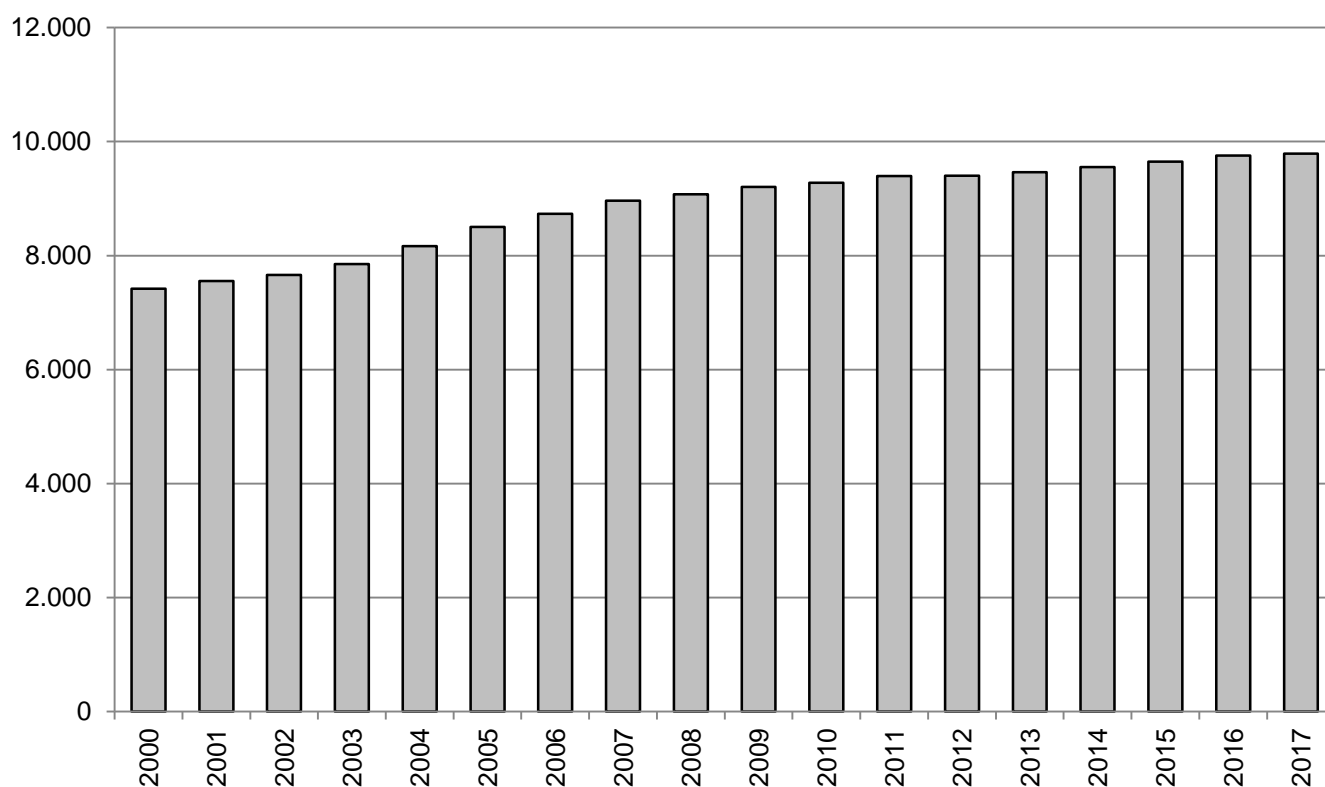

0810 Bauhauptgewerbe: Ergebnisse der Totalerhebung

Quelle: Statistisches Landesamt, Bericht E II/2

Stand: 30.06. des Berichtsjahres

| Jahr | Betriebe | Tätige Personen | Arbeits- stunden | Entgelt | Gesamtumsatz Vorjahr ohne (MwSt) |
|------|----------|--------------------|---------------------|---------|-------------------------------------|
| | | | 1 000 | 1 000 € | |
| 1995 | 67 | 1.830 | 179 | 3.859 | 154.787 |
| 2000 | 63 | 1.352 | 129 | 3.146 | 135.221 |
| 2005 | 40 | 734 | 80 | 1.697 | 82.377 |
| 2009 | 43 | 774 | 82 | 2.057 | 120.806 |
| 2010 | 43 | 733 | 83 | 1.870 | 94.173 |
| 2011 | 40 | 740 | 82 | 1.829 | 83.408 |
| 2012 | 47 | 780 | 82 | 1.891 | 101.726 |
| 2013 | 41 | 757 | 87 | 1.878 | 99.715 |
| 2014 | 43 | 811 | 92 | 2.374 | 110.038 |
| 2015 | 44 | 861 | 95 | 2.377 | 118.735 |
| 2016 | 45 | 943 | 109 | 2.601 | 120.479 |
| 2017 | 43 | 899 | 104 | 2.639 | 129.924 |

0811 Handwerksbetriebe nach Handwerkergruppen

Quelle: Handwerkskammer Ulm

Stand: 31.12. des Berichtsjahres

| Jahr | Handwerks- betriebe insgesamt | davon gehören zur Gruppe | | | | | | |
|-------------|-------------------------------------|--------------------------|--------|-------|------------|---------|------------|-----------------------|
| | | Bau und Ausbau | Metall | Holz | Bekleidung | Nahrung | Gesundheit | Glas, Papier, usw. |
| 2012 | | | | | | | | |
| Anl. A | 11.717 | 2.874 | 4.959 | 868 | 5 | 809 | 2.122 | 80 |
| Anl. B 1 | 3.080 | 832 | 318 | 252 | 737 | 60 | 465 | 416 |
| Anl. B 2 | 3.233 | 795 | 174 | 1.029 | 324 | 51 | 758 | 102 |
| insges. | 18.030 | 4.501 | 5.451 | 2.149 | 1.066 | 920 | 3.345 | 598 |
| 2013 | | | | | | | | |
| Anl. A | 11.489 | 2.870 | 4.823 | 836 | 6 | 750 | 2.125 | 79 |
| Anl. B 1 | 3.142 | 846 | 303 | 258 | 723 | 59 | 491 | 462 |
| Anl. B 2 | 3.257 | 798 | 163 | 1.025 | 313 | 49 | 805 | 104 |
| insges. | 17.888 | 4.514 | 5.289 | 2.119 | 1.042 | 858 | 3.421 | 645 |
| 2014 | | | | | | | | |
| Anl. A | 11.469 | 2.829 | 4.846 | 826 | 6 | 738 | 2.149 | 75 |
| Anl. B 1 | 3.478 | 932 | 316 | 312 | 780 | 60 | 542 | 536 |
| Anl. B 2 | 3.378 | 795 | 168 | 1.047 | 315 | 54 | 892 | 107 |
| insges. | 18.325 | 4.556 | 5.330 | 2.185 | 1.101 | 852 | 3.583 | 718 |
| 2015 | | | | | | | | |
| Anl. A | 11.456 | 2.799 | 4.881 | 812 | 6 | 727 | 2.158 | 73 |
| Anl. B 1 | 3.593 | 940 | 320 | 318 | 785 | 61 | 561 | 608 |
| Anl. B 2 | 3.334 | 747 | 172 | 997 | 305 | 59 | 950 | 104 |
| insges. | 18.383 | 4.486 | 5.373 | 2.127 | 1.096 | 847 | 3.669 | 785 |
| 2016 | | | | | | | | |
| Anl. A | 11.450 | 2.798 | 4.900 | 806 | 6 | 700 | 2.164 | 76 |
| Anl. B 1 | 3.761 | 957 | 326 | 336 | 812 | 62 | 593 | 675 |
| Anl. B 2 | 3.414 | 737 | 184 | 980 | 301 | 61 | 1.045 | 106 |
| insges. | 18.625 | 4.492 | 5.410 | 2.122 | 1.119 | 823 | 3.802 | 857 |
| 2017 | | | | | | | | |
| Anl. A | 11.518 | 2.789 | 4.918 | 811 | 6 | 711 | 2.204 | 79 |
| Anl. B 1 | 3.881 | 965 | 326 | 352 | 835 | 62 | 601 | 740 |
| Anl. B 2 | 3.548 | 716 | 182 | 984 | 332 | 66 | 1.162 | 106 |
| insges. | 18.947 | 4.470 | 5.426 | 2.147 | 1.173 | 839 | 3.967 | 925 |

1) Anlage A = meisterprüfungspflichtige Betriebe;

Anlage B 1 = nicht meisterprüfungspflichtige Betriebe, jedoch berufsspezifische Ausbildung

Anlage B 2 = sonstige

0813 Tourismus: Gäste und Übernachtungen

Quelle: Eigene Erhebungen, ab 2006 Statistisches Landesamt, Bericht G IV/I

| Jahr Monat | Neuangekommene Gäste | | | Übernachtungen in Beherbergungsbetrieben | | | | | | Beherbergungsbetriebe mit 10 u. mehr Betten | |
|---------------|----------------------|-------------|------|--|-------------|------|------------------------------------|--|-----------------|--|--------|
| | ins- gesamt | ausl. Gäste | | ins- gesamt | ausl. Gäste | | Betten- aus- lastung in % | Durchschn. Verweildauer in Tagen | | Betriebe | Betten |
| | | Anzahl | % | | Anzahl | % | | insg. | ausl.Gä- ste | | |
| | | | | | | | | | | | |
| 1960 | 182.212 | 63.418 | 34,8 | 263.125 | 72.250 | 27,5 | 59,9 | 1,4 | 1,1 | 46 | 1.422 |
| 1965 | 181.997 | 56.176 | 30,9 | 268.741 | 65.235 | 24,3 | 59,2 | 1,5 | 1,2 | 44 | 1.268 |
| 1970 | 193.898 | 46.409 | 23,9 | 296.288 | 63.195 | 21,3 | 61,4 | 1,5 | 1,4 | 48 | 1.323 |
| 1975 | 145.030 | 36.012 | 24,8 | 214.442 | 43.500 | 20,3 | 47,5 | 1,5 | 1,2 | 41 | 1.224 |
| 1980 | 141.767 | 36.382 | 25,7 | 204.299 | 52.948 | 25,9 | 45,4 | 1,4 | 1,5 | 42 | 1.215 |
| 1985 | 127.622 | 37.546 | 29,4 | 190.243 | 53.747 | 28,3 | 38,0 | 1,5 | 1,4 | 39 | 1.386 |
| 1990 | 136.056 | 37.281 | 27,4 | 233.791 | 58.829 | 25,2 | 48,4 | 1,7 | 1,6 | 36 | 1.297 |
| 1995 | 168.872 | 42.357 | 25,1 | 289.303 | 73.532 | 25,4 | 31,9 | 1,7 | 1,7 | 36 | 2.487 |
| 2000 | 198.674 | 45.517 | 22,9 | 343.303 | 81.218 | 23,7 | 39,1 | 1,7 | 1,8 | 35 | 2.333 |
| 2003 | 195.540 | 45.956 | 23,5 | 344.657 | 88.186 | 25,6 | 38,4 | 1,8 | 1,9 | 37 | 2.696 |
| 2004 | 201.695 | 52.300 | 25,9 | 344.604 | 92.510 | 26,8 | 38,7 | 1,7 | 1,8 | 36 | 2.609 |
| 2005 | 210.363 | 55.247 | 26,3 | 343.416 | 96.902 | 28,2 | 38,8 | 1,6 | 1,8 | 37 | 2.726 |
| 2006 | 231.700 | 62.900 | 27,1 | 388.300 | 112.900 | 29,1 | 40,4 | 1,7 | 1,8 | 39 | 2.655 |
| 2007 | 238.320 | 63.043 | 26,5 | 390.800 | 104.734 | 26,8 | 40,4 | 1,6 | 1,7 | 39 | 2.655 |
| 2008 | 239.382 | 62.574 | 26,1 | 407.366 | 113.880 | 28,0 | 42,2 | 1,7 | 1,8 | 39 | 2.634 |
| 2009 | 234.052 | 60.725 | 25,9 | 389.341 | 104.746 | 26,9 | 40,2 | 1,7 | 1,7 | 40 | 2.678 |
| 2010 | 240.274 | 65.690 | 27,3 | 393.715 | 106.714 | 27,1 | 39,4 | 1,6 | 1,6 | 43 | 2.843 |
| 2011 | 275.586 | 71.924 | 26,1 | 454.918 | 122.024 | 26,8 | 42,4 | 1,7 | 1,7 | 44 | 2.922 |
| 2012 | 300.774 | 84.550 | 28,1 | 488.410 | 142.725 | 29,2 | 42,2 | 1,6 | 1,7 | 44 | 3.166 |
| 2013 | 310.319 | 81.474 | 26,3 | 515.984 | 143.545 | 27,8 | 42,2 | 1,7 | 1,8 | 45 | 3.345 |
| 2014 | 347.353 | 89.198 | 25,7 | 568.851 | 152.531 | 26,8 | 45,1 | 1,6 | 1,7 | 45 | 3.451 |
| 2015 | 371.545 | 98.662 | 26,6 | 605.297 | 170.168 | 28,1 | 47,9 | 1,6 | 1,7 | 45 | 3.494 |
| 2016 | 370.041 | 94.225 | 25,5 | 583.784 | 158.111 | 27,1 | 48,5 | 1,6 | 1,7 | 45 | 3.429 |
| 2017 | 405.096 | 105.144 | 26,0 | 640.067 | 174.319 | 27,2 | 50,0 | 1,6 | 1,7 | 47 | 3.550 |
| Januar | 22.546 | 4.680 | 20,8 | 35.336 | 7.811 | 22,1 | 32,1 | 1,6 | 1,7 | | |
| Februar | 27.218 | 7.654 | 28,1 | 41.384 | 11.140 | 26,9 | 41,6 | 1,5 | 1,5 | | |
| März | 30.881 | 7.047 | 22,8 | 51.148 | 12.072 | 23,6 | 46,5 | 1,7 | 1,7 | | |
| April | 31.527 | 7.229 | 22,9 | 50.095 | 12.546 | 25,0 | 47,0 | 1,6 | 1,7 | | |
| Mai | 34.745 | 7.573 | 21,8 | 56.379 | 13.140 | 23,3 | 51,2 | 1,6 | 1,7 | | |
| Juni | 34.103 | 8.746 | 25,6 | 53.016 | 14.124 | 26,6 | 49,8 | 1,6 | 1,6 | | |
| Juli | 47.761 | 15.490 | 32,4 | 72.507 | 24.050 | 33,2 | 65,9 | 1,5 | 1,6 | | |
| August | 42.166 | 14.375 | 34,1 | 63.751 | 21.934 | 34,4 | 57,9 | 1,5 | 1,5 | | |
| September | 38.049 | 9.386 | 24,7 | 62.745 | 17.191 | 27,4 | 58,9 | 1,6 | 1,8 | | |
| Oktober | 34.617 | 8.292 | 24,0 | 55.693 | 15.130 | 27,2 | 50,6 | 1,6 | 1,8 | | |
| November | 29.925 | 6.396 | 21,4 | 48.729 | 11.704 | 24,0 | 45,8 | 1,6 | 1,8 | | |
| Dezember | 31.558 | 8.276 | 26,2 | 49.284 | 13.477 | 27,3 | 44,8 | 1,6 | 1,6 | | |

Abb. 12 Tourismus: Übernachtungen -Entwicklung seit 1960-

Quelle: Tabelle 0813



Abb. 13 Durchschnittliche Verweildauer der Gäste in Beherbergungsbetrieben Entwicklung seit 1960

Quelle: Tabelle 0813

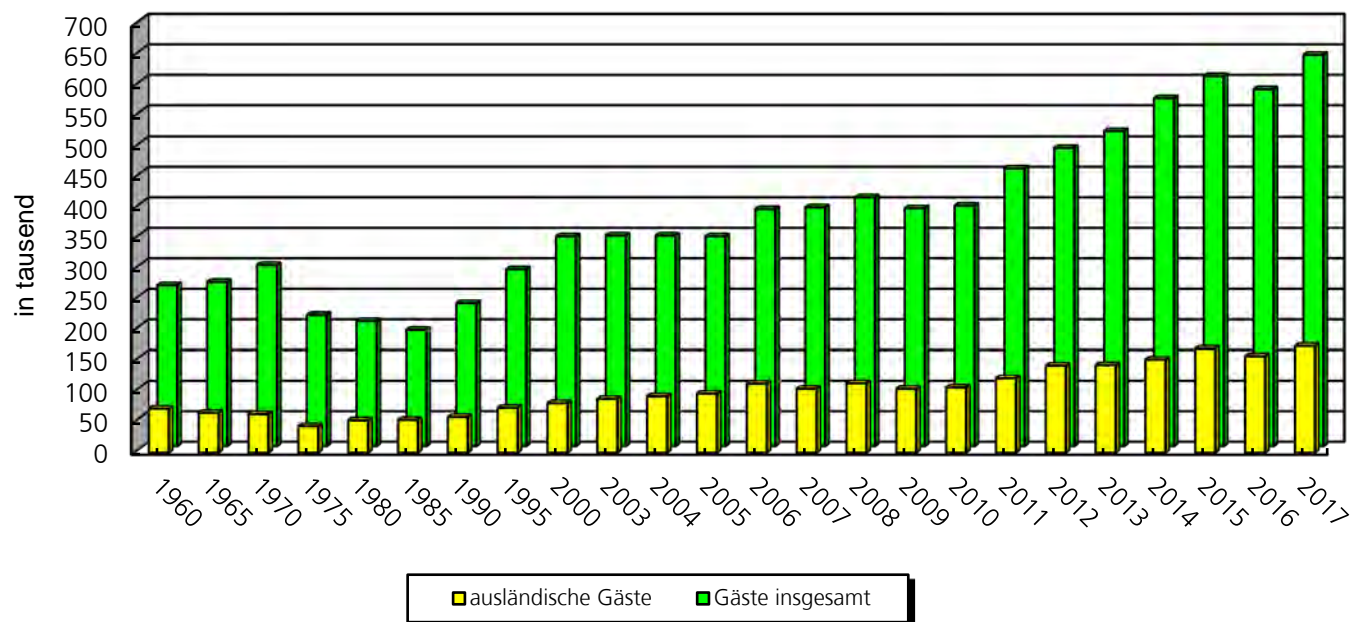
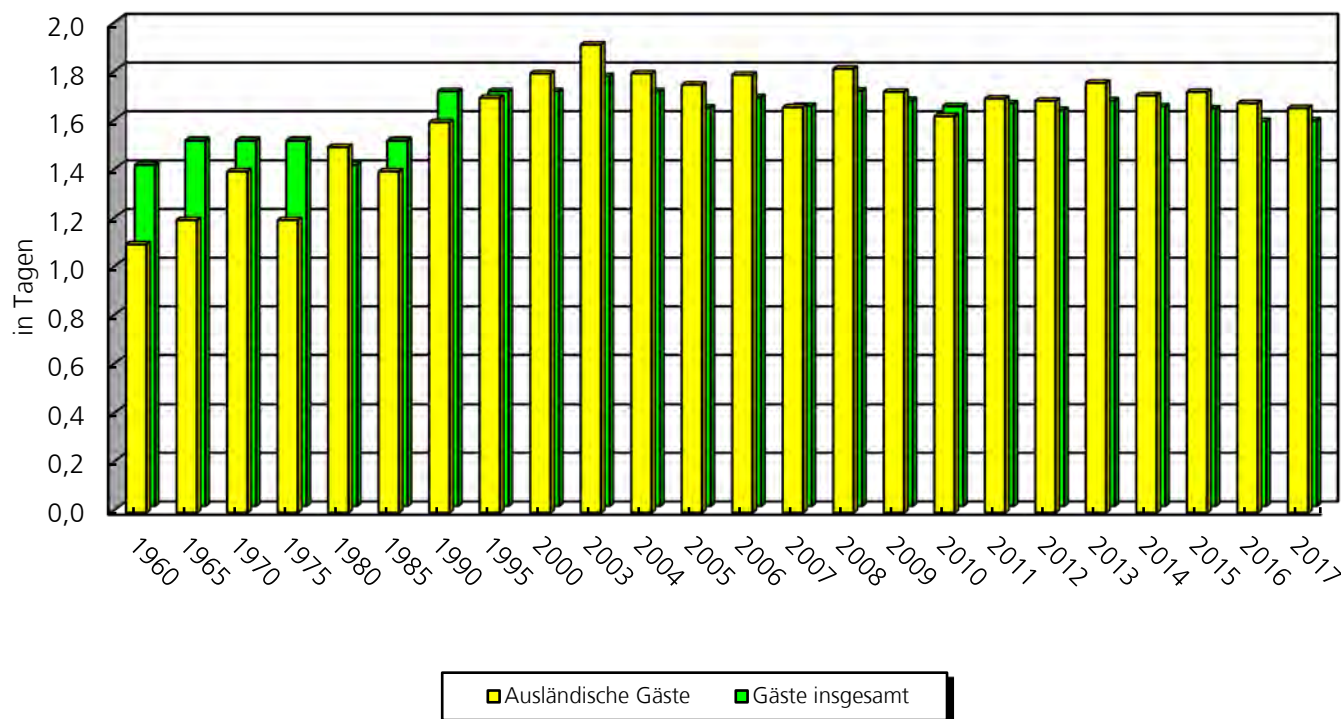

0814 Tourismus: Stadtführungen

Quelle: Ulm/Neu-Ulm Tourismuszentrale bzw. Touristik GmbH (UNT)

| Führungen | Jahr | | | | | | | | |
|--|--------|--------|--------|--------|--------|---------|--------|--------|--------|
| | 2000 | 2005 | 2010 | 2012 | 2013 | 2014 | 2015 | 2016 | 2017 |
| Gruppenfüh. Insgesamt | 2.695 | 3.135 | 3.750 | 3.779 | 3.615 | 3.645 | 3.691 | 3.419 | 3.788 |
| Teilnehmer | 75.000 | 93.687 | 66.442 | 77.509 | 73.915 | 74.066 | 74.316 | 69.337 | 76.488 |
| davon: | | | | | | | | | |
| Stadt- u. Münsterfüh. | 1.042 | 1.451 | 1.316 | 1.244 | 1.224 | 1.274 | 1.404 | 1.213 | 1.742 |
| Altstadtführungen | 1.140 | 957 | 925 | 921 | 825 | 878 | 857 | 902 | 730 |
| Münsterführungen | 240 | 299 | 300 | 257 | 266 | 259 | 251 | 191 | 172 |
| Schulklassen | 173 | 281 | 317 | 344 | 330 | 276 | 276 | 230 | 176 |
| Ulmer Extras | 39 | 90 | 67 | 73 | 68 | 62 | 102 | 73 | 99 |
| sonstige Führungen (Kinder-, Erlebnisführungen, Rundfahrten, etc.) | 61 | 9 | 825 | 940 | 902 | 896 | 801 | 810 | 869 |
| Regelm. Stadtführungen | 380 | 419 | 547 | 640 | 693 | 705 | 658 | 739 | 671 |
| Teilnehmer | 3.266 | 5.415 | 6.776 | 9.999 | 10.462 | 10.915 | 10.195 | 10.945 | 9.693 |
| Abendbummel | 82 | 95 | 83 | 42 | 43 | 50 | 50 | 45 | 46 |
| Teilnehmer | 655 | 1.097 | 748 | 453 | 397 | 423 | 361 | 390 | 304 |
| Ulmer Extras | 47 | 46 | 50 | 32 | 88 | 103 | 77 | 97 | 99 |
| Teilnehmer | 1.013 | 855 | 1.039 | 706 | 1.978 | 2.407 | 1.742 | 2.350 | 2.392 |
| Histor. Straßenbahnfahrten | | | | 86 | 118 | 92 | 101 | 137 | 123 |
| Stadt-/Festungsrundfahrten | | | 64 | 20 | 21 | 93 1) | | 1) | 1) |
| Teilnehmer | | | 796 | 344 | 257 | 3429 1) | | 1) | 1) |

1) Werden ab 2015 nicht mehr angeboten.

0817 Handelsregistereintragungen im Registerbezirk am Standort Ulm 1)

Quelle: Amtsgericht Ulm

| Jahr | Handelsregister A 2) | | | Handelsregister B | | | | | |
|------|----------------------|-----------------|--------------------------|----------------------|------------|--------------------------|----------------------------------|-----------------|--------------------------|
| | Eintra- gungen | Löschun- gen | Bestand am Jahresende | Aktiengesellschaften | | | Gesellschaft mit beschr. Haftung | | |
| | | | | Eintra- gungen | Löschungen | Bestand am Jahresende | Eintra- gungen | Löschun- gen | Bestand am Jahresende |
| 2010 | 531 | 354 | 8.139 | 18 | 15 | 250 | 1.472 | 776 | 19.775 |
| 2011 | 541 | 329 | 8.351 | 17 | 17 | 250 | 1.338 | 735 | 20.378 |
| 2012 | 504 | 412 | 8.443 | 10 | 17 | 243 | 1.330 | 865 | 20.843 |
| 2013 | 570 | 491 | 8.521 | 13 | 14 | 242 | 1.450 | 733 | 21.560 |
| 2014 | 538 | 337 | 8.722 | 12 | 12 | 242 | 1.344 | 765 | 22.139 |
| 2015 | 503 | 368 | 8.857 | 6 | 15 | 233 | 1.414 | 880 | 22.673 |
| 2016 | 518 | 368 | 9.007 | 14 | 8 | 239 | 1.597 | 941 | 23.329 |
| 2017 | 544 | 344 | 9.207 | 9 | 15 | 233 | 1.532 | 897 | 23.964 |

1) Der bisherige Registerbezirk Ulm und Ehingen ist im Zuge der Konzentration der Registergerichte am Standort Ulm im Laufe des Jahres 2006 auf die nachfolgenden Amtsgerichtsbezirke erweitert worden: Aalen, Bad Mergentheim, Bad Saulgau, Bad Waldsee, Biberach(Riss), Crailsheim, Ehingen, Ellwangen, Geislingen (Steige), Göppingen, Heidenheim, Langenburg, Leutkirch (im Allgäu), Neresheim, Ravensburg, Riedlingen, Schwäbisch-Gmünd, Sigmaringen, Tettngang, Wangen (im Allgäu) und Ulm.

2) Ins Handelsregister A werden Personengesellschaften eingetragen: Einzelkaufleute, OHG, KG

0818 Konkurs- und Vergleichsverfahren in den Amtsgerichtsbezirken Ulm und Ehingen

Quelle: Amtsgericht Ulm

| Jahr | Verfahrens- anträge | darunter | |
|------|------------------------|----------------------------|--------------------|
| | | mangels Masse abgelehnt | Verfahren eröffnet |
| 2012 | | | |
| IN | 258 | 25 | 99 |
| IK | 250 | - | 219 |
| 2013 | | | |
| IN | 199 | 25 | 90 |
| IK | 224 | - | 216 |
| 2014 | | | |
| IN | 163 | 10 | 68 |
| IK | 214 | - | 205 |
| 2015 | | | |
| IN | 200 | 24 | 85 |
| IK | 190 | - | 163 |
| 2016 | | | |
| IN | 214 | 9 | 67 |
| IK | 160 | - | 140 |
| 2017 | | | |
| IN | 224 | 40 | 88 |
| IK | 172 | - | 158 |

Anmerkung:

Seit dem am 01.01.1999 die neue Insolvenzordnung in Kraft getreten ist, werden 2 Arten von Insolvenzverfahren unterschieden:

- 1) Das Regelinsolvenzverfahren (IN) grundsätzlich für Firmen und Nachlassinsolvenzen.
- 2) Das Verbraucherinsolvenzverfahren (IK) für natürliche Personen, die aufgrund bestimmter Bemessungskriterien nicht dem Regelinsolvenzverfahren zuzuordnen sind.

Zusätzlich wurde noch das Restschuldbefreiungsverfahren neu aufgenommen. Dieses Verfahren können nur natürliche Personen durchlaufen. Ziel ist es nach einer Wohlverhaltensphase von 7 Jahren die noch verbleibende Restschuld zu erlassen.

0819 Zwangsvollstreckungsverfahren im Amtsgerichtsbezirk Ulm 1)

Quelle: Amtsgericht Ulm

Stand: 31.12. des Berichtsjahres

| Jahr | Zwangsvollstreckungsverfahren insgesamt | davon Pfändungs- und Überweisungsbeschlüsse | Vollstreckungsaufträge an Gerichtsvollzieher | |
|------|---|---|--|---------------------------|
| | | | insgesamt | Anträge der Justizbehörde |
| 1990 | - | 4.190 | 22.146 | 2.204 |
| 1995 | - | 4.118 | 27.203 | 1.139 |
| 2000 | 7.394 | 3.817 | 27.528 | 1.000 |
| 2002 | 8.249 | 3.792 | 29.750 | 837 |
| 2003 | 8.994 | 4.127 | 29.074 | 1.035 |
| 2004 | 8.966 | 3.936 | 27.990 | 1.127 |
| 2005 | 8.783 | 3.973 | 25.377 | 1.515 |
| 2006 | 7.765 | 3.684 | 23.298 | 939 |
| 2007 | 7.689 | 3.632 | 21.662 | 1.084 |
| 2008 | 7.501 | 3.416 | 20.707 | 1.330 |
| 2009 | 7.933 | 3.691 | 19.965 | 1.232 |
| 2010 | 7.257 | 3.694 | 19.528 | 1.393 |
| 2011 | 7.624 | 3.541 | 19.093 | 1.197 |
| 2012 | 7.535 | 3.717 | 18.957 | 1.145 |
| 2013 | 5.675 | 3.531 | 18.199 | 1.210 |
| 2014 | 5.996 | 3.502 | 19.887 | 1.080 |
| 2015 | 5.971 | 3.650 | 23.207 | 1.087 |
| 2016 | 5.922 | 3.564 | 25.203 | 1.155 |
| 2017 | 6.256 | 3.891 | 22.020 | 1.125 |

1) Umfasst Stadtkreis Ulm und Alb-Donau-Kreis

Abb. 14 Vollstreckungsaufträge an Gerichtsvollzieher -Entwicklung seit 1990-

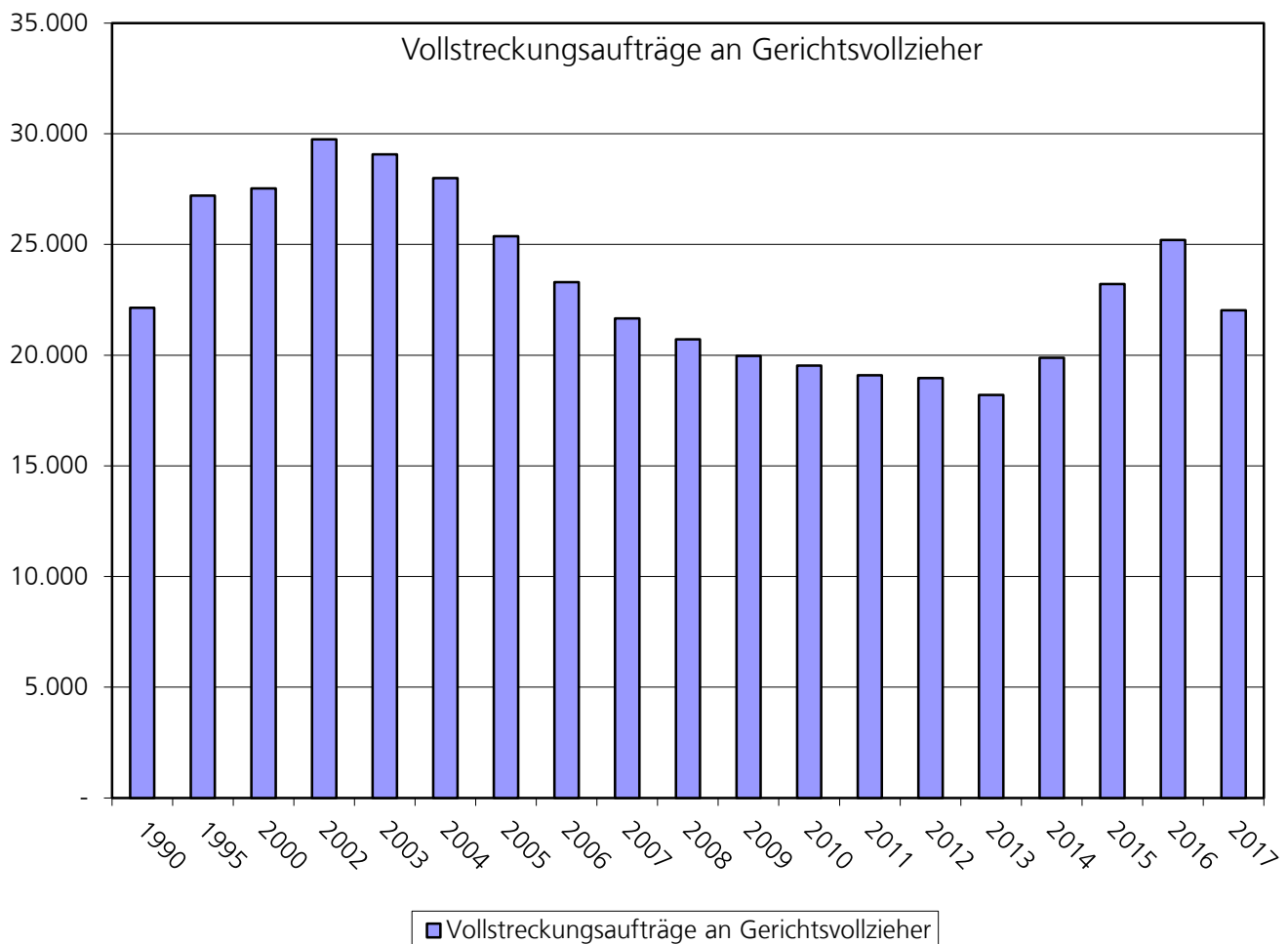

09 Arbeitsmarkt

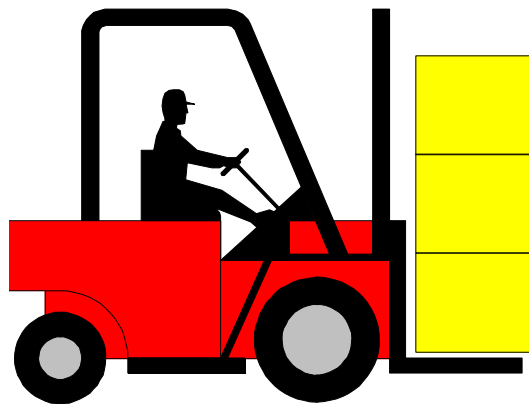

09 ARBEITSMARKT

| Nr. | | Seite |
|---------|---|-------|
| 01 | Sozialversicherungspflichtig beschäftigte Arbeitnehmer | 113 |
| 03 | Arbeitslose und Kurzarbeiter im Arbeitsamtsbezirk Ulm | 115 |
| 04 | Offene Stellen in Ulm | 116 |
| 05 | Arbeitslose und offene Stellen nach Berufsgruppen in Ulm | 117 |
| 06 | Vermittlung von Berufsausbildungsstellen im Arbeitsbezirk Ulm | 118 |
| 07 | Ausbildungsbetriebe und -verträge | 119 |
| | | |
| Abb. 15 | Versicherungspflichtig beschäftigte Arbeitnehmer nach Wirtschaftsbereichen | 113 |
| Abb. 16 | Entwicklung des verarbeitenden Gewerbes, der privaten Dienstleistungen und des Handels | 114 |
| Abb. 17 | Bestand an gemeldeten Stellen | 117 |
| Abb. 18 | Bestand an Ausbildungsverträgen der IHK und HK | 118 |

09 Arbeitsmarkt

Erläuterungen

Arbeitslose

Arbeitslose sind Arbeitsuchende, die vorübergehend nicht in einem Beschäftigungsverhältnis stehen (oder nur eine kurzzeitige Beschäftigung ausüben) und sich persönlich bei der Arbeitsagentur arbeitslos gemeldet haben. Nachgewiesen werden Personen ohne Arbeitsverhältnis, abgesehen von einer geringfügigen Beschäftigung, die sich als Arbeitsuchende bei der Arbeitsagentur gemeldet haben, eine Beschäftigung von mindestens 18 und mehr Stunden/ Woche für mehr als 3 Monate suchen, für eine Arbeitsaufnahme sofort zur Verfügung stehen, nicht arbeitsunfähig erkrankt sind und das 65. Lebensjahr noch nicht vollendet haben.

Arbeitslosenquote

Die Arbeitslosenquote ist der Anteil der bei der Arbeitsagentur registrierten Arbeitslosen an den abhängigen zivilen Erwerbspersonen (sozialversicherungspflichtig und geringfügig Beschäftigte, Beamte/innen, Arbeitslose), ausgedrückt in Prozent.

Schwerbehinderte

Schwerbehinderte sind Personen mit einem Grad der Behinderung von wenigstens 50 Prozent oder diesem Personenkreis Gleichgestellte (§§ 1 und 2 SchwbG).

Offene Stellen

Als offene Stellen gelten die der Arbeitsagentur zur Vermittlung gemeldeten Arbeitsplätze für namentlich nicht benannte Arbeitnehmer und Heimarbeiter/innen. Erfasst werden nur offene Stellen, für die eine Beschäftigung von voraussichtlich mehr als 7 Kalendertagen vorgesehen ist (nicht kurzfristige Beschäftigung). Stellen für Heimarbeit werden bei den offenen Stellen für Teilzeitarbeit erfasst.

0901 Sozialversicherungspflichtig Beschäftigte Arbeitnehmer in Ulm seit 2000 nach Wirtschaftsabteilungen

Quelle: Statistisches Landesamt, Bericht A VI/5 (1)

Stand: 30.06. des Berichtsjahres

| Jahr | Beschäftigte 1) | Land-Forstwirtschaft, Fischerei | Energie-Wasserversorgung und Bergbau | Verarbeitendes Gewerbe | Bau- gewerbe | Handel, Verkehr und Gastgewerbe | Nachrichtenübermittlung | Grundstücks- und Wohnungswesen | Kreditinstitute, Versicherungen | Öffentl. Verwaltung | Öffentl. und private Dienstleist. (ohne öffentl. Verw.) | Dienstleistungen v. Unternehmen u. freien Berufen |
|------|-----------------|---------------------------------|--------------------------------------|------------------------|--------------|---------------------------------|-------------------------|--------------------------------|---------------------------------|---------------------|---|---|
| 2000 | 74.280 | 233 | 778 | 19.712 | 3.037 | 15.227 | 3.770 | | 2.480 | 3.926 | 15.585 | 9.525 |
| 2002 | 74.747 | 223 | 821 | 18.639 | 2.582 | 15.602 | 3.588 | | 2.425 | 4.006 | 16.129 | 10.732 |
| 2004 | 72.676 | 182 | 776 | 17.956 | 2.181 | 15.078 | 3.457 | | 2.368 | 4.168 | 16.142 | 10.368 |
| 2006 | 76.737 | 157 | 817 | 18.849 | 1.949 | 15.199 | 3.856 | | 2.413 | 4.444 | 16.144 | 12.909 |
| 2007 | 78.530 | 145 | 787 | 19.242 | 2.047 | 15.133 | 4.265 | | 2.274 | 4.993 | 15.862 | 13.782 |
| 2008 | 81.448 | 52 | 1.125 | 19.412 | 2.153 | 15.967 | 7.044 | 437 | 2.267 | 18.815 | 2.047 | 12.565 |
| 2009 | 79.048 | 62 | 1.103 | 18.748 | 2.304 | 16.278 | 7.092 | 417 | 2.152 | 19.174 | 2.155 | 9.955 |
| 2010 | 81.237 | 74 | 1.091 | 18.410 | 2.359 | 15.210 | 7.760 | 430 | 2.232 | 19.668 | 2.225 | 12.208 |
| 2012 | 84.825 | 85 | 859 | 19.143 | 2.294 | 19.952 | 4.866 | 431 | 2.153 | 19.873 | 2.473 | 12.695 |
| 2013 | 85.534 | 85 | 874 | 18.722 | 2.448 | 20.205 | 5.344 | 433 | 2.218 | 20.330 | 1.934 | 12.941 |
| 2014 | 87.646 | 80 | 850 | 18.908 | 2.412 | 20.088 | 5.259 | 430 | 2.215 | 21.991 | 1.999 | 13.414 |
| 2015 | 89.370 | 83 | 834 | 18.589 | 2.541 | 20.710 | 5.534 | 439 | 2.216 | 22.576 | 2.003 | 13.845 |
| 2016 | 91.869 | 79 | 732 | 17.082 | 2.668 | 21.607 | 6.058 | 446 | 2.200 | 22.994 | 2.048 | 15.955 |
| 2017 | 93.953 | 60 | 697 | 17.112 | 2.670 | 21.868 | 6.425 | 476 | 2.181 | 23.511 | 2.095 | 16.858 |

Im Jahr 2008 wurde die bisherige Gliederung aktualisiert. Deshalb sind die Zahlen nur noch eingeschränkt mit denen früherer Jahre vergleichbar.

1) Einschl. der Personen ohne Angaben der Wirtschaftsabteilungen

Abb.15 Versicherungspflichtig Beschäftigte Arbeitnehmer nach Wirtschaftsbereichen

Quelle: Statistisches Landesamt ; Stand: Ende Juni; Tabelle 0901

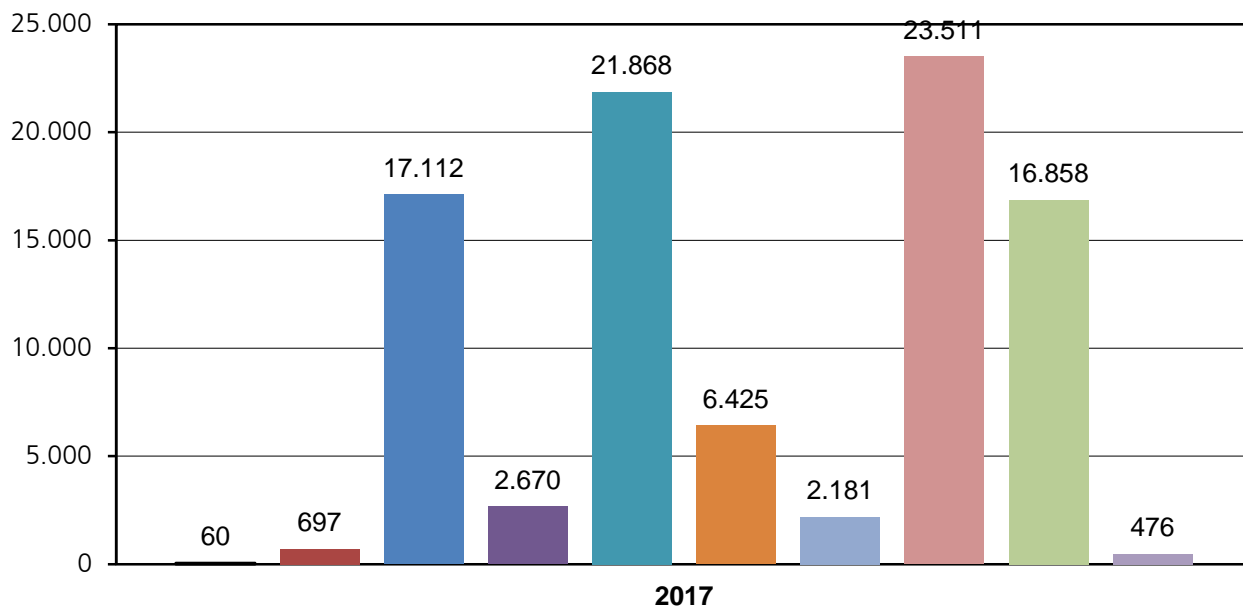

- Land- und Forstwirtschaft, Fischerei
- Verarbeitendes Gewerbe
- Handel, Verkehr und Gastgewerbe
- Kreditinstitute, Versicherungen
- Dienstl. von Unternehmen und freien Berufen
- Energie- und Wasserversorgung, Bergbau
- Baugewerbe
- Nachrichtenübermittlung
- Öffentl. Verwaltung
- Grundstücks- und Wohnungswesen

Abb. 16 Entwicklung des verarbeitenden Gewerbes, der privaten Dienstleistungen und des Handels seit 2000

Quelle: Statistisches Landesamt; Tabelle 0901

Stand: 30.06. des Berichtsjahres

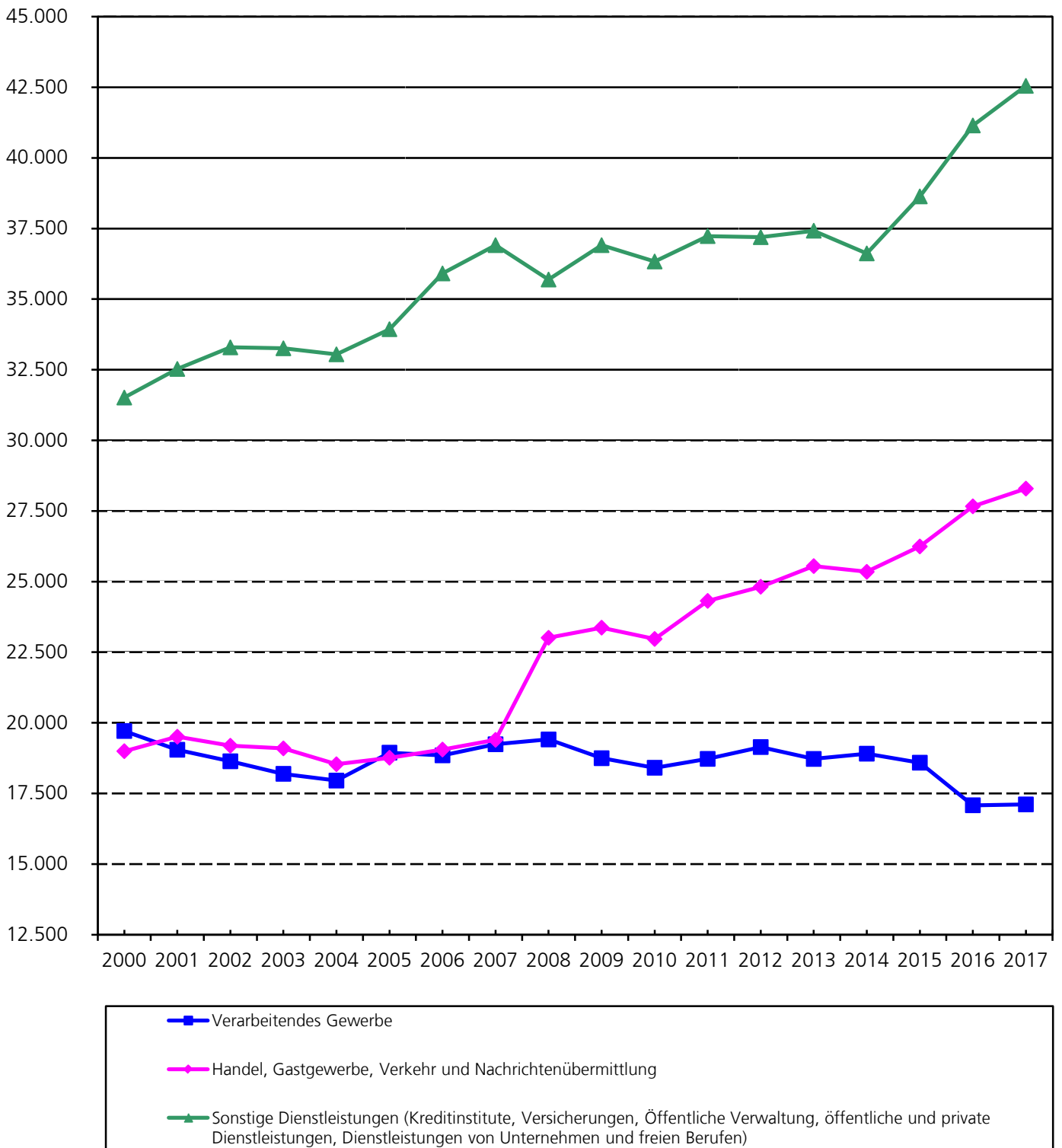

0903 Arbeitslose und Kurzarbeiter im Arbeitsamtsbezirk Ulm 1) 3)

Quelle: Arbeitsagentur Ulm

| Monat Jahr | Zugang | Arbeitslose insgesamt | | | | | | Kurzarbeit | |
|---------------|--------|-----------------------|----------|----------|-----------|-------------|------------------|------------|-------------------|
| | | Bestand | Quote 2) | darunter | | | | Betriebe | Kurz- arbeiter |
| | | | | weiblich | Ausländer | unter 20 J. | über 55 J. 4) | | |
| 1990 | 13.320 | 4.807 | 4,2 | 2.485 | 797 | 163 | 498 | 16 | 2.403 |
| 1995 | 17.086 | 8.078 | 6,5 | 3.626 | 1.967 | 280 | 2.131 | 42 | 602 |
| 2000 | 16.507 | 8.226 | 5,7 | 3.592 | 1.972 | 174 | 2.382 | 26 | 231 |
| 2001 | 16.732 | 7.363 | 5,3 | 3.489 | 1.787 | 177 | 2.066 | 40 | 573 |
| 2002 | 18.941 | 8.645 | 6,1 | 3.845 | 2.152 | 263 | 1.695 | 72 | 907 |
| 2003 | 21.587 | 9.768 | 6,2 | 4.249 | 2.463 | 250 | 1.501 | 83 | 1.162 |
| 2004 | 21.682 | 10.045 | 6,4 | 4.400 | 2.541 | 247 | 1.418 | 55 | 632 |
| 2005 | 22.958 | 12.040 | 5,8 | 5.862 | 3.269 | 365 | 1.717 | 63 | 608 |
| 2006 | 20.226 | 10.059 | 6,3 | 5.099 | 2.779 | 285 | 1.657 | 35 | 259 |
| 2007 | 20.378 | 7.126 | 4,4 | 3.810 | 1.965 | 166 | 1.047 | 37 | 299 |
| 2008 | 20.352 | 5.716 | 3,5 | 3.100 | 1.565 | 154 | 835 | 33 | 309 |
| 2009 | 24.984 | 7.529 | 4,6 | 3.507 | 2.079 | 186 | 1.037 | 260 | 7.106 |
| 2010 | 24.899 | 7.084 | 4,3 | 3.404 | 1.820 | 153 | 1.237 | 178 | 3.197 |
| 2011 | 21.935 | 5.751 | 3,5 | 2.898 | 1.463 | 105 | 1.264 | 72 | 1.505 |
| 2012 | 25.224 | 7.071 | 3,5 | 3.574 | 1.714 | 128 | 1.662 | 44 | 1.130 |
| 2013 | 32.045 | 9.545 | 3,5 | 4.641 | 2.081 | 144 | 2.228 | 69 | 1.137 |
| 2014 | 29.687 | 8.830 | 3,2 | 4.397 | 2.083 | 138 | 2.226 | 58 | 737 |
| 2015 | 29.826 | 8.670 | 3,1 | 4.186 | 2.278 | 152 | 2.089 | 39 | 392 |
| 2016 | 32.258 | 8.899 | 3,1 | 4.086 | 2.714 | 206 | 2.029 | 34 | 450 |
| 2017 | 31.409 | 8.353 | 2,9 | 3.641 | 2.969 | 176 | 1.889 | 101 | 928 |
| Januar | 2.860 | 9.452 | 3,3 | 4.165 | 3.350 | 181 | 2.050 | 377 | 3.532 |
| Februar | 2.767 | 9.199 | 3,2 | 3.899 | 3.306 | 171 | 2.013 | 348 | 3.272 |
| März | 2.567 | 8.766 | 3,0 | 3.799 | 3.115 | 163 | 1.977 | 231 | 2.102 |
| April | 2.678 | 8.424 | 2,9 | 3.714 | 3.021 | 133 | 1.916 | 26 | 292 |
| Mai | 2.501 | 8.215 | 2,8 | 3.650 | 2.968 | 136 | 1.931 | 24 | 271 |
| Juni | 2.176 | 8.159 | 2,8 | 3.590 | 3.006 | 147 | 1.915 | 21 | 234 |
| Juli | 2.639 | 8.086 | 2,7 | 3.651 | 2.819 | 183 | 1.856 | 18 | 187 |
| August | 3.238 | 8.742 | 3,0 | 4.036 | 3.038 | 294 | 1.853 | 17 | 81 |
| September | 2.667 | 8.171 | 2,8 | 3.801 | 2.905 | 239 | 1.834 | 18 | 139 |
| Oktober | 2.482 | 7.654 | 2,6 | 3.504 | 2.704 | 186 | 1.924 | 18 | 131 |
| November | 2.564 | 7.375 | 2,5 | 2.269 | 2.602 | 128 | 1.737 | 15 | 83 |
| Dezember | 2.270 | 7.364 | 2,5 | 3.338 | 2.593 | 116 | 1.745 | 7 | 23 |

1) Stadtkreis Ulm und Alb-Donau-Kreis

2) Arbeitslose in % der abhängig beschäftigten zivilen Erwerbspersonen

3) Zugang = Jahressumme; andere Zahlen = Jahresmittelwerte

4) Ab 1992 über 55-jährige, vorhergehende Jahrgänge über 59-jährige

0904 Offene Stellen im Arbeitsagenturbezirk Ulm 1)3)

Quelle: Arbeitsagentur Ulm

| Monat Jahr | Zugang | Bestand an offenen Stellen insgesamt | Arbeitssuchende 2) | |
|---------------|--------|--|--------------------|------------------------|
| | | | insgesamt | je offene Stelle |
| 1990 | 9.430 | 1.801 | . | 3,8 |
| 1995 | 9.130 | 1.131 | . | . |
| 2000 | 14.605 | 3.390 | 9.998 | 3,0 |
| 2001 | 11.605 | 3.187 | 9.758 | 3,1 |
| 2002 | 8.973 | 2.511 | 11.402 | 4,6 |
| 2003 | 7.356 | 1.681 | 12.746 | 7,9 |
| 2004 | 6.712 | 1.105 | 13.704 | 13,0 |
| 2005 | 7.411 | 1.145 | 16.965 | 15,3 |
| 2006 | 12.058 | 1.669 | 16.046 | 10,9 |
| 2007 | 13.464 | 2.440 | 12.616 | 5,4 |
| 2008 | 11.108 | 2.573 | 10.715 | 4,2 |
| 2009 | 8.660 | 1.750 | 13.163 | 7,6 |
| 2010 | 10.634 | 2.026 | 12.435 | 6,4 |
| 2011 | 12.437 | 2.849 | 10.291 | 3,7 |
| 2012 | 11.846 | 3.402 | 11.481 | 3,3 |
| 2013 | 13.254 | 3.649 | 14.890 | 4,2 |
| 2014 | 14.171 | 3.949 | 14.839 | 3,8 |
| 2015 | 16.014 | 4.425 | 14.782 | 3,3 |
| 2016 | 17.724 | 5.225 | 15.549 | 3,2 |
| 2017 | 18.970 | 5.449 | 15.235 | 2,7 |
| Januar | 970 | 5.090 | 15.866 | 3,1 |
| Februar | 1.722 | 5.093 | 16.010 | 3,1 |
| März | 1.716 | 5.279 | 15.805 | 3,0 |
| April | 1.738 | 5.422 | 15.436 | 2,8 |
| Mai | 1.662 | 5.586 | 15.235 | 2,7 |
| Juni | 1.491 | 5.525 | 15.294 | 2,8 |
| Juli | 1.675 | 5.691 | 15.315 | 2,7 |
| August | 1.699 | 5.992 | 15.431 | 2,6 |
| September | 1.345 | 5.871 | 14.570 | 2,5 |
| Oktober | 1.634 | 5.890 | 14.407 | 2,4 |
| November | 1.643 | 5.874 | 14.350 | 2,4 |
| Dezember | 1.675 | 2.929 | 14.453 | 2,4 |

1) Stadtkreis Ulm und Alb-Donau-Kreis

2) Arbeitssuchende = Arbeitslos gemeldete mit und ohne Leistungsbezug

3) Zugang = Jahressumme; andere Zahlen = Jahresmittelwerte

0905 Arbeitslose und gemeldete Stellen nach Berufsgruppen im Arbeitsagenturbezirk Ulm 1)

Quelle: Arbeitsagentur Ulm

| Berufsbereiche | Dez 2016 | Dez 2017 | Veränderung zum Vorjahr | |
|---|----------|----------|-------------------------|-------|
| | Anzahl | Anzahl | abs. | in % |
| Arbeitslose insgesamt: | 8.629 | 7.364 | -1.265 | -14,7 |
| davon | | | | |
| Land-, Forst-, Tierwirtschaft, Gartenbau | 135 | 122 | -13 | -9,6 |
| Rohstoffgewinnung, Produktion, Fertigung | 1.982 | 1.791 | -191 | -9,6 |
| Bau, Architektur, Vermessung, Gebäudetechn. | 422 | 371 | -51 | -12,1 |
| Naturwissenschaft, Geografie, Informatik | 245 | 222 | -23 | -9,4 |
| Verkehr, Logistik, Schutz u. Sicherheit | 2.160 | 1.855 | -305 | -14,1 |
| Kaufm.Dienstl., Handel, Vertrieb, Tourismus | 1.162 | 997 | -165 | -14,2 |
| Unternehmensorganisation,Buchhalt,Recht,Verw. | 891 | 779 | -112 | -12,6 |
| Gesundheit, Soziales, Lehre u.Erziehung | 709 | 662 | -47 | -6,6 |
| Geisteswissenschaften, Kultur, Gestaltung | 131 | 109 | -22 | -16,8 |
| Keine Angaben bzw, Zuordnung nicht möglich | 792 | 455 | -337 | -42,6 |
| Gemeldete Stellen insgesamt: | 5.225 | 5.929 | 704 | 13,5 |
| davon | | | | |
| Land-, Forst-, Tierwirtschaft, Gartenbau | 40 | 36 | -4 | -10,0 |
| Rohstoffgewinnung, Produktion, Fertigung | 2.190 | 2.395 | 205 | 9,4 |
| Bau, Architektur, Vermessung, Gebäudetechn. | 334 | 441 | 107 | 32,0 |
| Naturwissenschaft, Geografie, Informatik | 227 | 356 | 129 | 56,8 |
| Verkehr, Logistik, Schutz u. Sicherheit | 864 | 1.127 | 263 | 30,4 |
| Kaufm.Dienstl., Handel, Vertrieb, Tourismus | 562 | 553 | -9 | -1,6 |
| Unternehmensorganisation,Buchhalt,Recht,Verw. | 249 | 336 | 87 | 34,9 |
| Gesundheit, Soziales, Lehre u.Erziehung | 675 | 600 | -75 | -11,1 |
| Geisteswissenschaften, Kultur, Gestaltung | 83 | 85 | 2 | 2,4 |
| Keine Angaben bzw, Zuordnung nicht möglich | . | . | . | . |

1) Klassifizierung der Berufe 2010

Abb. 17 Bestand an gemeldeten Stellen 2017

Quelle: Arbeitsagentur Ulm

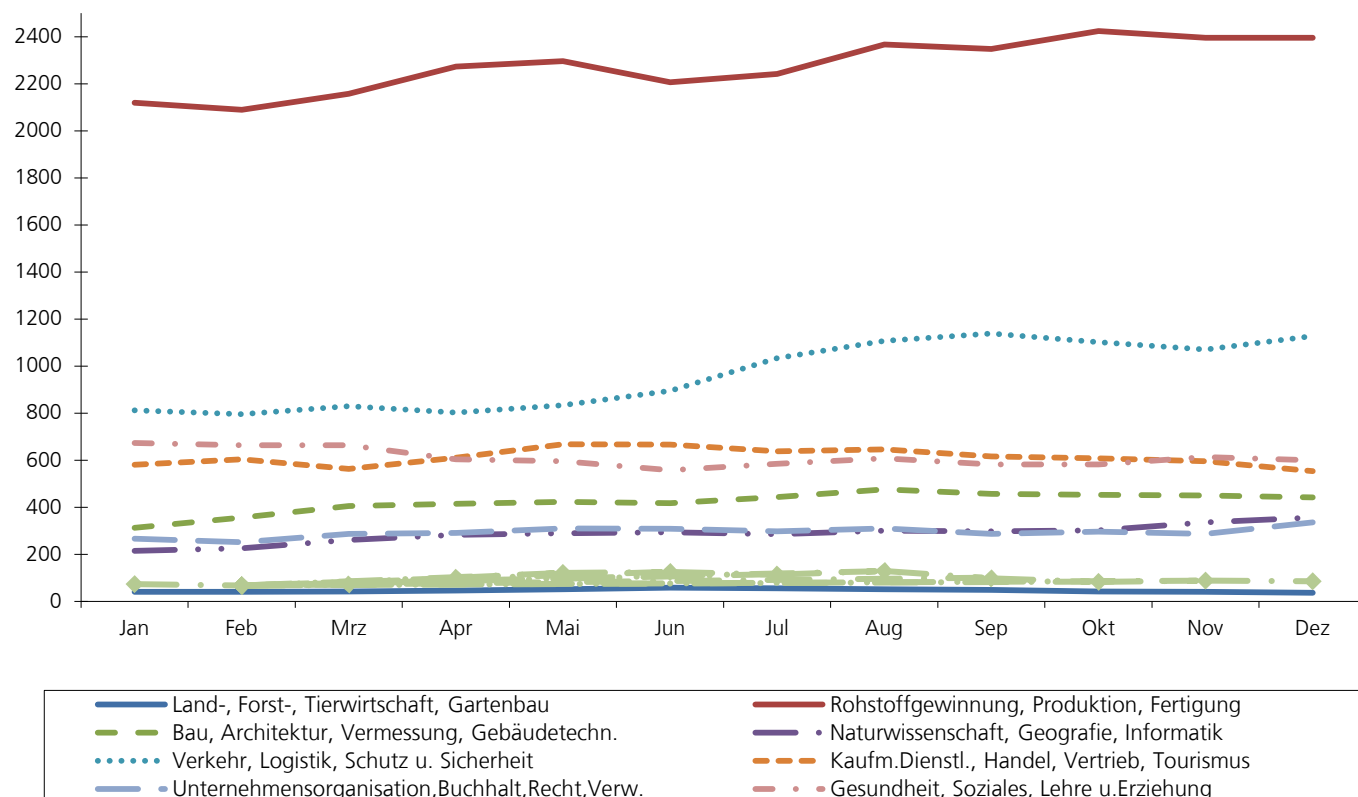

0906 Bewerber für Berufsausbildungsstellen nach Berufsbereichen im Arbeitsagenturbezirk Ulm

Quelle: Arbeitsagentur Ulm Ausbildungsmarktbericht

Stand: Berichtsjahr vom 01.10. - 30.09.

| Berufsbereiche | 2015/2016 | | 2016/2017 | |
|--|-----------|--------------------------|-----------|--------------------------|
| | Bewerber | Berufsausbildungsstellen | Bewerber | Berufsausbildungsstellen |
| Insgesamt: | 2.731 | 4.123 | 2.793 | 4.013 |
| darunter | | | | |
| Land-, Forst-, Tierwirtschaft, Gartenbau | 57 | 48 | 46 | 34 |
| Rohstoffgewinnung, Produktion, Fertigung | 881 | 1232 | 937 | 1182 |
| Bau, Architektur, Vermessung, Gebäudetechn. | 116 | 358 | 136 | 349 |
| Naturwissenschaft, Geografie, Informatik | 151 | 242 | 158 | 212 |
| Verkehr, Logistik, Schutz u. Sicherheit | 160 | 294 | 147 | 315 |
| Kaufm.Dienstl., Handel, Vertrieb, Tourismus | 508 | 1007 | 534 | 1011 |
| Unternehmensorganisation, Buchhalt, Recht, Verw. | 522 | 551 | 508 | 529 |
| Gesundheit, Soziales, Lehre u.Erziehung | 293 | 363 | 284 | 343 |
| Geisteswissenschaften, Kultur, Gestaltung | 43 | 28 | 43 | 38 |

1) Klassifizierung der Berufe 2010

Abb. 18 Bestand an Ausbildungsverträgen der Industrie- und Handelskammer; sowie der Handwerkskammer im Stadtkreis Ulm

Quelle: Tab. 0907

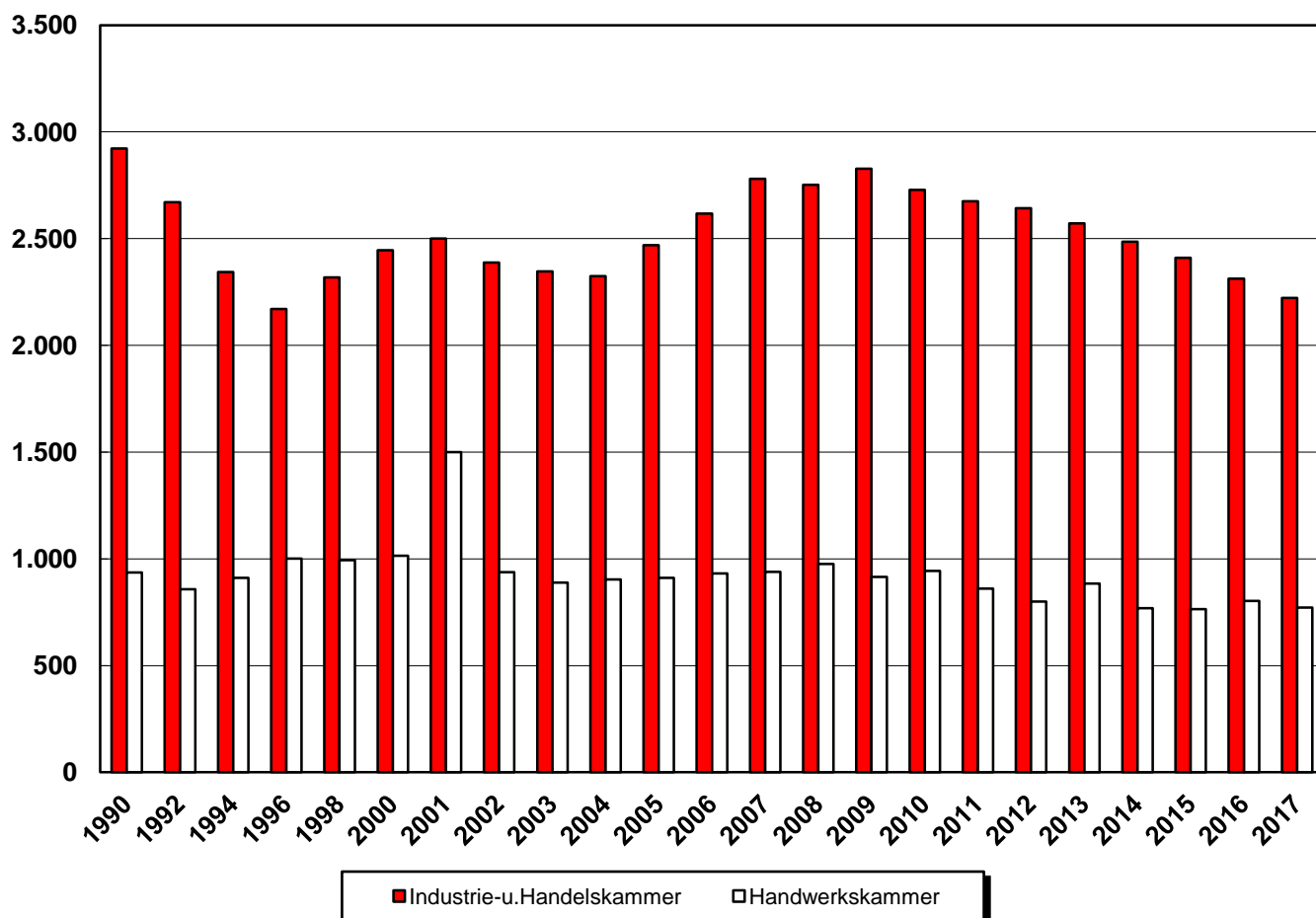

0907 Ausbildungsbetriebe, -verträge und neubegonnene Ausbildungsverhältnisse

Quellen: Industrie- und Handelskammer, Handwerkskammer

| Bereich Jahr | Bereich Industrie- und Handelskammer | | | | Bereich Handwerkskammer | | | |
|-----------------|--------------------------------------|---------------------|-----------|---|-------------------------------|---------------------|--|---|
| | Bestand am Jahresende | | | | Bestand am Jahresende | | | |
| | Ausbil- dungs- betriebe | Ausbildungsverträge | | dar. im Berichts- jahr begonnene Ausbildungs- verhältnisse | Ausbil- dungs- betriebe | Ausbildungsverträge | | dar. im Berichts- jahr begonnene Ausbildungs- verhältnisse |
| insgesamt | | weiblich | insgesamt | | | weiblich | | |

Kammerbezirk

| | | | | | | | | |
|------|-------|-------|-------|-------|-------|-------|-------|-------|
| 1990 | 1.140 | 6.389 | 2.605 | 2.312 | 4.062 | 9.220 | 2.687 | 3.341 |
| 1995 | 954 | 4.824 | 1.837 | 1.674 | 4.138 | 9.563 | 2.051 | 3.798 |
| 1998 | 1.045 | 5.225 | 2.039 | 1.971 | 4.777 | 9.481 | 2.217 | 3.607 |
| 1999 | 1.133 | 5.631 | 2.210 | 2.126 | 4.713 | 9.500 | 2.341 | 3.658 |
| 2000 | 1.218 | 5.869 | 2.316 | 2.171 | 4.649 | 9.418 | 2.416 | 3.559 |
| 2001 | 1.292 | 6.213 | 2.417 | 2.331 | 4.434 | 8.849 | 2.256 | 3.202 |
| 2002 | 1.223 | 6.188 | 2.367 | 2.136 | 4.099 | 8.777 | 2.153 | 3.114 |
| 2003 | 1.221 | 6.105 | 2.349 | 2.121 | 4.458 | 8.655 | 2.042 | 3.080 |
| 2004 | 1.253 | 6.159 | 2.321 | 2.227 | 4.043 | 8.523 | 1.963 | 3.176 |
| 2005 | 1.270 | 6.342 | 2.439 | 2.347 | 3.541 | 8.700 | 1.994 | 3.139 |
| 2006 | 1.370 | 6.580 | 2.562 | 2.405 | 4.374 | 8.809 | 2.071 | 3.257 |
| 2007 | 1.422 | 6.937 | 2.722 | 2.674 | 4.411 | 8.879 | 2.210 | 3.451 |
| 2008 | 1.475 | 7.145 | 2.791 | 2.697 | 4.622 | 9.072 | 2.380 | 3.481 |
| 2009 | 1.412 | 7.206 | 2.891 | 2.609 | 4.620 | 8.918 | 2.371 | 3.301 |
| 2010 | 1.391 | 6.989 | 2.673 | 2.441 | 4.716 | 8.459 | 2.229 | 3.087 |
| 2011 | 1.381 | 6.866 | 2.620 | 2.524 | 4.415 | 8.056 | 2.002 | 3.189 |
| 2012 | 1.320 | 6.733 | 2.550 | 2.520 | 4.252 | 7.536 | 1.740 | 2.884 |
| 2013 | 1.273 | 6.651 | 2.544 | 2.404 | 4.068 | 7.766 | 1.779 | 2.883 |
| 2014 | 1.268 | 6.598 | 2.483 | 2.376 | 3.899 | 7.049 | 1.585 | 2.856 |
| 2015 | 1.242 | 6.576 | 2.413 | 2.405 | 3.716 | 7.006 | 1.638 | 2.882 |
| 2016 | 1.256 | 6.470 | 2.331 | 2.322 | 3.841 | 7.407 | 1.704 | 3.011 |
| 2017 | 1.247 | 6.362 | 2.249 | 2.274 | 3.845 | 7.324 | 1.606 | 3.075 |

Stadtkreis Ulm

| | | | | | | | | |
|------|-----|-------|-------|-------|-----|-------|-----|-----|
| 1990 | 433 | 2.922 | 1.203 | 1.061 | 323 | 936 | 363 | 347 |
| 1995 | 356 | 2.203 | 887 | 770 | 309 | 960 | 302 | 393 |
| 1998 | 381 | 2.318 | 983 | 859 | 395 | 994 | 333 | 378 |
| 1999 | 408 | 2.447 | 1.046 | 935 | 377 | 1.001 | 343 | 382 |
| 2000 | 450 | 2.445 | 1.063 | 926 | 388 | 1.014 | 354 | 385 |
| 2001 | 494 | 2.501 | 1.098 | 942 | 370 | 1.500 | 490 | 444 |
| 2002 | 506 | 2.388 | 1.057 | 857 | 285 | 938 | 326 | 320 |
| 2003 | 510 | 2.346 | 1.075 | 866 | 301 | 888 | 310 | 307 |
| 2004 | 500 | 2.324 | 1.024 | 909 | 317 | 904 | 593 | 327 |
| 2005 | 495 | 2.470 | 1.069 | 991 | 324 | 911 | 301 | 325 |
| 2006 | 527 | 2.617 | 1.136 | 1.004 | 282 | 932 | 322 | 348 |
| 2007 | 555 | 2.780 | 1.200 | 1.134 | 296 | 939 | 335 | 357 |
| 2008 | 578 | 2.752 | 1.174 | 1.057 | 291 | 976 | 396 | 378 |
| 2009 | 556 | 2.828 | 1.211 | 1.084 | 383 | 915 | 366 | 348 |
| 2010 | 545 | 2.728 | 1.149 | 1.019 | 417 | 944 | 377 | 344 |
| 2011 | 546 | 2.675 | 1.108 | 1.043 | 384 | 860 | 303 | 321 |
| 2012 | 534 | 2.643 | 1.087 | 1.009 | 372 | 800 | 260 | 315 |
| 2013 | 491 | 2.571 | 1.047 | 945 | 372 | 884 | 281 | 325 |
| 2014 | 495 | 2.485 | 1.022 | 927 | 343 | 769 | 251 | 317 |
| 2015 | 471 | 2.410 | 987 | 908 | 340 | 764 | 259 | 342 |
| 2016 | 473 | 2.313 | 942 | 850 | 334 | 803 | 279 | 314 |
| 2017 | 461 | 2.222 | 876 | 811 | 318 | 772 | 268 | 338 |

Bereich Industrie- und Handelskammer:
Bereich Handwerkskammer:

Stadtkreis Ulm, Alb-Donau-Kreis, Kreis Biberach
Stadtkreis Ulm, Alb-Donau-Kreis, Bodenseekreis, Ostalbkreis
Landkreis Biberach, Heidenheim und Ravensburg

10 Verkehr



10 VERKEHR

| Nr. | | Seite |
|---------|--|-------|
| 01 | Straßen in Ulm | 125 |
| 02 | Radverkehrsanlagen in Ulm | 125 |
| 03 | Öffentliche Stellplätze für Pkw | 126 |
| 04 | Verkehrsbetrieb der Stadtwerke Ulm/Neu-Ulm GmbH | 126 |
| 05 | Fahrzeugbestand und Einwohner je Kfz | 127 |
| 06 | Bestand an schadstoffreduzierten Personenkraftwagen | 128 |
| 06a | Bestand an Personenkraftwagen nach Umweltplaketten und Stadtteilen | 128 |
| 07 | PKW-Bestand in den Ulmer Stadtteilen und Stadtvierteln | 129 |
| 08 | Straßenverkehrsunfälle | 130 |
| 09 | Straßenverkehrsunfälle nach Wochentagen und Tagesstunden | 131 |
| | | |
| Abb. 19 | Kraftfahrzeugbestand in Ulm | 127 |
| Abb. 20 | Straßenverkehrsunfälle und Verletzte im Stadtkreis | 130 |
| Abb. 21 | Verteilung der Verkehrsunfälle auf die Tageszeit | 131 |

Hinweise zum Kapitel

10 Verkehr

Erläuterungen

Kraftfahrzeugbestand

Zahl der zugelassenen Kraftfahrzeuge und Anhänger mit amtlichem Kennzeichen.

Straßenverkehrsunfälle

Straßenverkehrsunfälle sind infolge des Fahrverkehrs auf öffentlichen Wegen und Plätzen verursachte und von der Polizei aufgenommene oder protokollierte Unfälle, bei den Personen getötet oder verletzt wurden oder Sachschaden entstanden ist.

Linienlänge

Länge einer zur Personenbeförderung eingerichteten, genehmigungspflichtigen Verkehrsverbindung mit vorgeschriebenen Ein- und Ausstiegsstellen. Führen mehrere Linien über gleiche Wegstrecken wird dieses Teilstück bei jeder Linie mitgerechnet.

Nutzplatzkilometer

Zahl der Wagenkilometer multipliziert mit der Anzahl der Steh- und Sitzplätze des Zugfahrzeugs und der mitgeführten Anhänger.

Beförderte Fahrgäste

Die beförderten Personen werden in aller Regel anhand des Verkaufs von Fahrausweisen ermittelt. Dabei werden Zeit- und Mehrfahrtenkarten entsprechend ihrer Ausnutzung mehrfach gezählt. Umsteiger im Liniennetz werden nur als ein Beförderungsfall gezählt.

1001 Straßen in Ulm

Quelle: Amt für Verkehrsplanung und Straßenbau

Stand : 31.12. des Berichtsjahres bei Redaktionsschluss waren keine aktuelleren Zahlen verfügbar.

| Jahr | Gesamtstraßenlänge | davon | | | | | | Gemeindestraßen |
|---------|--------------------|------------------------|---------------|---------------|--------------|----------|--|-----------------|
| | | klassifizierte Straßen | | | | | | |
| | | Bundesautobahnen | Bundesstraßen | Landesstraßen | Kreisstraßen | zusammen | dar. Ortsdurchfahrten i.d. Baulast der Stadt | |
| km | | | | | | | | |
| 1970 | 216,45 | - | 24,80 | 5,50 | 21,00 | 51,30 | 15,30 | 165,15 |
| 1975 1) | 321,20 | 4,16 | 39,39 | 37,00 | 41,41 | 121,96 | 55,53 | 199,24 |
| 1980 | 356,13 | 4,16 | 56,85 | 37,05 | 41,90 | 139,96 | 61,97 | 216,17 |
| 1985 | 378,86 | 4,16 | 52,03 | 20,13 | 64,09 | 140,41 | 83,83 | 238,25 |
| 1990 | 401,80 | 4,16 | 52,89 | 20,15 | 67,48 | 144,68 | 88,93 | 257,12 |
| 1995 | 412,60 | 4,16 | 52,89 | 20,15 | 67,48 | 144,68 | 88,93 | 267,92 |
| 2000 | 428,30 | 4,16 | 52,92 | 20,32 | 67,48 | 144,88 | 89,13 | 283,42 |
| 2005 | 443,46 | 4,16 | 54,37 | 20,32 | 67,79 | 146,64 | 90,89 | 296,82 |
| 2008 2) | 454,49 | 6,98 | 53,94 | 21,24 | 72,87 | 155,03 | 90,89 | 299,46 |
| 2009 | 461,29 | 6,98 | 53,94 | 21,24 | 72,87 | 155,03 | 90,89 | 306,26 |
| 2010 | 463,89 | 6,98 | 53,94 | 21,24 | 72,87 | 155,03 | 90,89 | 308,86 |
| 2011 | 469,69 | 6,98 | 53,94 | 21,24 | 72,87 | 155,03 | 90,89 | 314,66 |
| 2012 | 470,09 | 6,98 | 53,94 | 21,24 | 72,87 | 155,03 | 90,89 | 315,06 |
| 2013 | 475,39 | 6,98 | 53,94 | 21,24 | 72,87 | 155,03 | 90,89 | 320,36 |
| 2014 | 476,29 | 6,98 | 53,94 | 21,24 | 72,87 | 155,03 | 90,89 | 321,26 |
| 2015 | 478,89 | 6,98 | 53,94 | 21,24 | 72,87 | 155,03 | 90,89 | 323,86 |
| 2016 | 481,79 | 6,98 | 53,94 | 21,24 | 72,87 | 155,03 | 90,89 | 326,76 |

1) 1970 - 1975 Eingemeindungen

2) Die zum Teil größeren Änderungen bei den klassifizierten Straßen, sind durch einen Abgleich des Bestandes mit dem RP Tübingen zustande gekommen.

1002 Radverkehrsanlagen in Ulm

Quelle: Amt für Verkehrsplanung und Straßenbau

Stand : 31.12. des Berichtsjahres bei Redaktionsschluss waren keine aktuelleren Zahlen verfügbar.

| Jahr | Radverkehr auf | | | | Radverkehrsverbindungen auf Straßen | | | | Zusammen |
|------|--------------------|--------------------------------|-----------------------|-------------------------|-------------------------------------|--|----------------|---|----------|
| | separaten Radwegen | kombinierten Geh- und Radwegen | frei-gegebenen Gehweg | asphaltierten Feldwegen | Radfahrspuren | Sonderweg Radverkehr Umweltpur Fahrradstraße | Schutzstreifen | Verkehrsberuhigte Zonen und 30 km-Zonen | |
| km | | | | | | | | | |
| 2000 | 18,6 | 92,0 | 19,8 | 41,5 | 0,8 | | | 57,0 | 229,7 |
| 2001 | 19,4 | 92,4 | 19,1 | 41,5 | 1,5 | | | 57,0 | 230,9 |
| 2002 | 19,9 | 94,9 | 20,0 | 46,4 | 2,2 | | | 63,9 | 247,3 |
| 2003 | 20,0 | 96,1 | 20,5 | 46,4 | 2,2 | | | 63,9 | 249,1 |
| 2004 | 20,1 | 96,3 | 20,5 | 48,5 | 2,2 | | | 63,9 | 251,5 |
| 2005 | 20,1 | 96,8 | 20,5 | 48,5 | 2,9 | | | 65,0 | 253,8 |
| 2008 | 20,1 | 99,8 | 21,4 | 51,2 | 3,1 | | | 69,2 | 264,8 |
| 2009 | 19,1 | 100,1 | 21,4 | 51,2 | 3,3 | | | 69,2 | 264,3 |
| 2010 | 20,7 | 100,2 | 21,4 | 51,2 | 3,3 | | | 69,2 | 266,0 |
| 2011 | 20,7 | 100,2 | 21,9 | 51,2 | 3,3 | | | 69,2 | 266,5 |
| 2012 | 20,7 | 101,0 | 22,6 | 52,6 | 3,3 | | | 70,1 | 270,3 |
| 2013 | 20,4 | 98,1 | 22,8 | 52,6 | 3,4 | | | 70,1 | 272,0 |
| 2014 | 19,6 | 98,1 | 24,4 | 52,6 | 3,4 | 1,6 | 10,5 | 70,1 | 280,3 |
| 2015 | 19,2 | 100,8 | 24,4 | 52,6 | 3,4 | 2,4 | 11,1 | 72,9 | 286,8 |
| 2016 | 19,2 | 100,8 | 24,4 | 56,8 | 3,4 | 2,4 | 11,1 | 72,9 | 291,0 |

1003 Öffentliche Stellplätze für PKW im Bereich der Innenstadt *)

Quelle: Abt. Verkehrsplanung und Straßenbau
Stand: 31.12. des Berichtsjahres

| Jahr | Ständig verfügbare Stellplätze | | | | | Zeitweilig verfügbare Stellplätze | |
|------|--------------------------------|---------------------------------------|----------------------------------|---------------------|--------|-----------------------------------|--|
| | in Parkhäusern und Tiefgaragen | gebührenpflichtige Kurzzeitparkplätze | nicht bewirtschaftete Parkplätze | Anwohner Parkplätze | gesamt | gebührenpflichtig | |
| 2002 | 3.800 | 1.328 | 1.333 | 1.134 | 7.595 | 100 | |
| 2003 | 3.800 | 1.353 | 1.333 | 1.134 | 7.620 | 112 | |
| 2004 | 3.800 | 1.356 | 1.320 | 1.134 | 7.610 | 112 | |
| 2005 | 3.800 | 1.356 | 1.320 | 1.134 | 7.610 | 112 | |
| 2006 | 4.380 | 1.246 | 1.312 | 1.134 | 8.072 | 112 | |
| 2007 | 4.380 | 1.224 | 1.305 | 1.134 | 8.043 | 112 | |
| 2008 | 4.380 | 1.224 | 1.229 | 1.210 | 8.043 | 112 | |
| 2009 | 4.380 | 1.167 | 1.153 | 1.286 | 7.986 | 112 | |
| 2010 | 4.380 | 1.095 | 1.162 | 1.286 | 7.923 | 112 | |
| 2011 | 4.380 | 1.111 | 1.126 | 1.286 | 7.903 | 112 | |
| 2012 | 4.380 | 1.111 | 1.126 | 1.286 | 7.903 | 112 | |
| 2013 | 3.880 | 1.241 | 1.126 | 1.286 | 7.533 | 112 | |
| 2014 | 3.880 | 1.371 | 1.126 | 1.286 | 7.663 | 112 | |
| 2015 | 3.880 | 1.371 | 1.126 | 1.286 | 7.663 | 112 | |
| 2016 | 3.880 | 1.227 | 1.126 | 1.286 | 7.519 | 112 | |
| 2017 | 3.880 | 1.012 | 1.126 | 1.286 | 7.304 | 112 | |

*) Gebiet zwischen Donau, Bahnlinie, Zinglerstr., Bismarckring, Thränstr., Hindenburgring, Ludwig-Erhard-Brücke, Karlstr., Staufening, Löfflerstr., Pionierkaserne, Donau

*) Schillerstraße wurde bis jetzt nicht berücksichtigt, ab 2013 ist die Schillerstraße mit aufgenommen

1004 Verkehrsbetrieb der Stadtwerke Ulm/Neu-Ulm GmbH

Quelle: Stadtwerke Ulm/Neu-Ulm GmbH
Stand: 31.12. des Berichtsjahres

| Jahr | Linien | Linienlänge 1) | Fahrzeuge insgesamt | Wagen- | Nutzplatz- | Fahrgäste | | | Im Tagesdurchschnitt | |
|------|--------|----------------|---------------------|-----------|------------|----------------|-------------|---------------------|----------------------|-----------|
| | | | | Kilometer | | Anzahl insges. | je Wagen-km | je 100 Nutzplatz-km | Wagen-km | Fahrgäste |
| | Anzahl | km | Anzahl | Mio. | Anzahl | 1 000 | | | | |
| 2002 | 13 | 138,5 | 99 | 4,8 | 409 | 27,2 | 5,7 | 6,7 | 13,2 | 74,5 |
| 2003 | 15 | 145,5 | 91 | 4,5 | 412 | 27,7 | 6,2 | 6,7 | 12,3 | 75,9 |
| 2004 | 15 | 145,5 | 91 | 4,5 | 431 | 28,4 | 6,3 | 6,6 | 12,3 | 77,8 |
| 2005 | 20 | 213,5 | 79 | 4,5 | 429 | 29,2 | 6,5 | 6,8 | 12,3 | 80,0 |
| 2006 | 19 | 213,8 | 80 | 4,5 | 432 | 29,9 | 6,6 | 6,9 | 12,3 | 81,9 |
| 2007 | 19 | 213,5 | 76 | 4,6 | 436 | 30,2 | 6,6 | 6,9 | 12,6 | 82,7 |
| 2008 | 20 | 220,5 | 76 | 4,6 | 419 | 30,7 | 6,7 | 7,3 | 12,6 | 84,1 |
| 2009 | 20 | 212,2 | 74 | 4,8 | 468 | 30,7 | 6,4 | 6,6 | 13,2 | 84,1 |
| 2010 | 20 | 216,3 | 73 | 4,9 | 479 | 31,6 | 6,4 | 6,6 | 13,4 | 86,6 |
| 2011 | 20 | 219,8 | 73 | 4,8 | 524 | 32,2 | 6,7 | 6,1 | 13,2 | 88,2 |
| 2012 | 19 | 209,6 | 71 | 4,8 | 522 | 32,4 | 6,8 | 6,2 | 13,2 | 88,8 |
| 2013 | 19 | 209,6 | 73 | 4,8 | 509 | 34,6 | 7,2 | 6,8 | 13,2 | 94,7 |
| 2014 | 19 | 210,9 | 79 | 4,8 | 508 | 36,0 | 7,5 | 7,1 | 13,2 | 98,6 |
| 2015 | 19 | 202,9 | 79 | 4,8 | 512 | 36,5 | 7,6 | 7,1 | 13,1 | 99,6 |
| 2016 | 20 | 208,7 | 73 | 4,9 | 513 | 36,7 | 7,4 | 7,1 | 13,5 | 100,4 |
| 2017 | 20 | 219,7 | 73 | 4,9 | 509 | 36,7 | 7,4 | 7,1 | 13,5 | 100,4 |

1) Summe der einzelnen Linien zwischen Ausgangs- und Endhaltestelle

1005 Fahrzeugbestand und Einwohner je KFZ (ohne Bahn, Pos, Bundeswehr)

Quelle: Stat. Landesamt Baden-Württemberg Bericht H I/2

Stand: 01.01. des Berichtsjahres

| Jahr | Kfz insgesamt | PKW | | Sonstige KFZ | davon | | | | |
|---------|---------------|-----------|-------------------|--------------|------------|-------|--------------|-----------|------------|
| | | insgesamt | PKW je 1000 Einw. | | Krafträder | Lkw | Zugmaschinen | Omnibusse | Übrige Kfz |
| 1995 | 63.214 | 54.757 | | 8.682 | 3.285 | 2.917 | 1.074 | 421 | 985 |
| 2000 | 67.093 | 57.200 | | 9.893 | 4.074 | 3.195 | 1.095 | 439 | 1.090 |
| 2005 | 73.141 | 62.661 | | 10.480 | 4.663 | 3.189 | 1.120 | 392 | 1.116 |
| 2007 | 74.333 | 64.273 | | 10.060 | 4.853 | 3.294 | 1.140 | 395 | 378 |
| 2008 1) | 65.578 | 56.334 | 464 | 9.244 | 4.246 | 3.103 | 1.098 | 405 | 392 |
| 2009 | 66.490 | 56.953 | 469 | 9.537 | 4.396 | 3.254 | 1.107 | 386 | 394 |
| 2010 | 67.386 | 57.784 | 475 | 9.602 | 4.557 | 3.215 | 1.102 | 347 | 381 |
| 2011 | 68.232 | 58.531 | 479 | 9.701 | 4.616 | 3.228 | 1.129 | 348 | 380 |
| 2012 | 69.419 | 59.497 | 484 | 9.922 | 4.692 | 3.356 | 1.177 | 321 | 376 |
| 2013 | 70.311 | 60.271 | 487 | 10.040 | 4.811 | 3.331 | 1.212 | 305 | 381 |
| 2014 | 71.353 | 60.974 | 517 | 10.379 | 4.949 | 3.525 | 1.257 | 268 | 380 |
| 2015 | 72.708 | 61.967 | 520 | 10.741 | 5.175 | 3.615 | 1.294 | 259 | 398 |
| 2016 | 73.817 | 62.842 | 512 | 10.975 | 5.279 | 3.689 | 1.340 | 255 | 412 |
| 2017 | 75.577 | 64.133 | 520 | 11.444 | 5.453 | 3.851 | 1.449 | 267 | 424 |

1) bis 2007 waren im Gesamtbestand auch die abgemeldeten Fahrzeuge enthalten, ab 2008 können nur noch die zugelassenen Fahrzeuge dargestellt werden. Dadurch sind die Ergebnisse nur bedingt vergleichbar.

Abb. 19 Kraftfahrzeugbestand im Stadtkreis Ulm

Quelle: Tab. 1005, Stat. Landesamt Baden-Württemberg

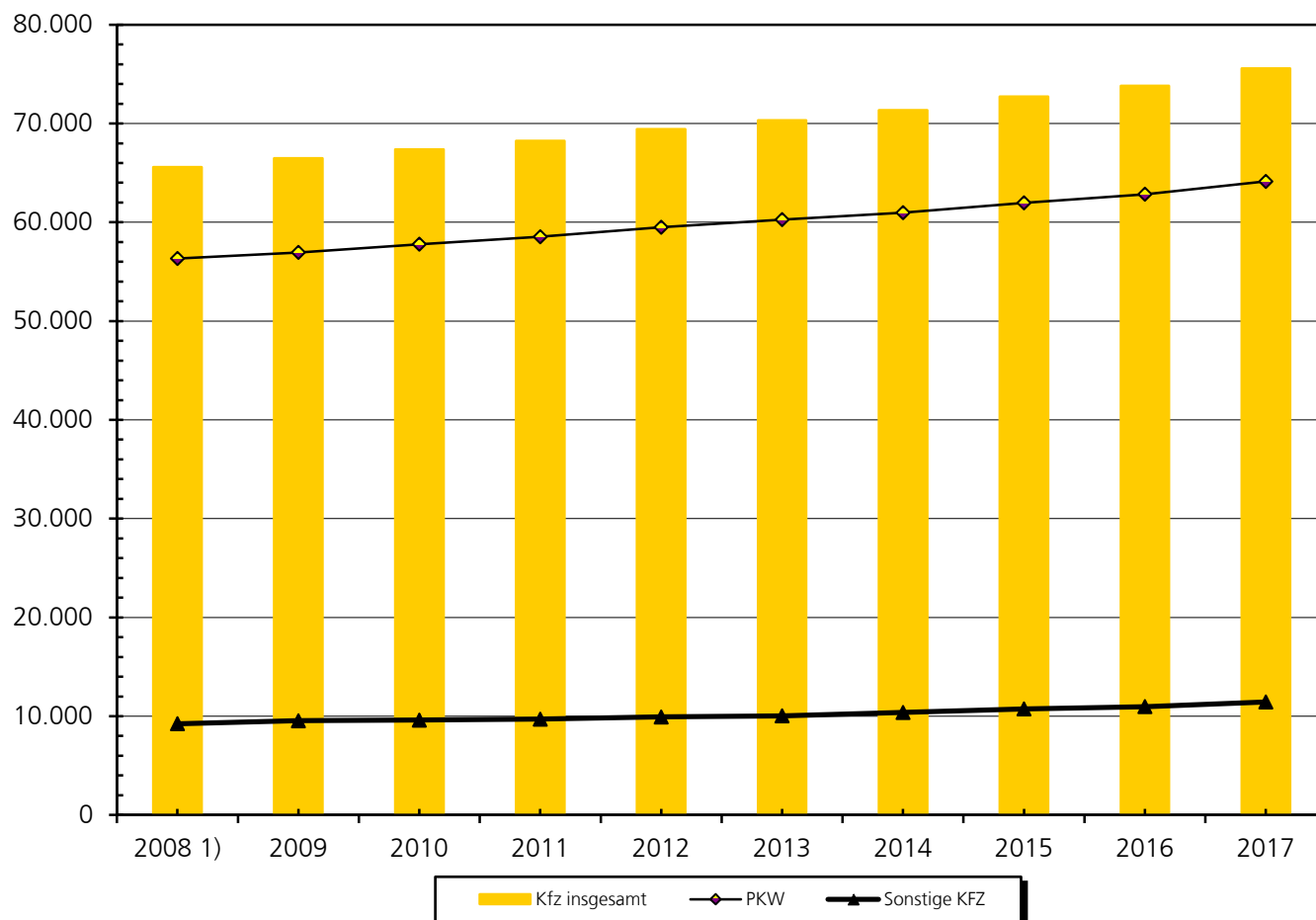

1006 Bestand an schadstoffreduzierten Personenkraftwagen

Quelle: Kraftfahrtbundesamt

Stand: 01.01. des Berichtsjahres

| Jahr | Pkw | | | | | | | | | | | |
|---------|-----------|----------|------|-------------|----------|------|-----------------|----------------|-------------------|----------|--------|-------|
| | Ottomotor | | | Dieselmotor | | | Elektro-Antrieb | Hybrid-Antrieb | sonstige Antriebe | zusammen | | |
| | insg. | darunter | | insg. | darunter | | | | | insg. | insg. | insg. |
| | | abs. | % | | abs. | % | abs. | % | | | | |
| 2004 | 46.803 | 45.720 | 97,7 | 15.301 | 15.189 | 99,3 | - | - | 10 | 62.114 | 60.915 | 98,1 |
| 2005 | 45.992 | 45.061 | 98,0 | 16.658 | 16.570 | 99,5 | - | - | 11 | 62.661 | 61.639 | 98,4 |
| 2006 | 45.441 | 44.595 | 98,1 | 18.318 | 17.984 | 98,2 | - | - | 116 | 63.829 | 62.579 | 98,0 |
| 2007 | 46.217 | 45.741 | 99,0 | 17.938 | 17.725 | 98,8 | - | - | 184 | 64.273 | 63.466 | 98,7 |
| 2008 1) | 38.050 | 37.756 | 99,2 | 18.095 | 17.944 | 99,2 | - | - | 278 | 56.145 | 55.700 | 99,2 |
| 2009 | 37.863 | 37.635 | 99,4 | 18.758 | 18.651 | 99,4 | - | - | 450 | 56.621 | 56.286 | 99,4 |
| 2010 | 38.049 | 37.343 | 98,1 | 19.735 | 19.385 | 98,2 | - | - | - | 57.784 | 56.728 | 98,2 |
| 2011 | 38.302 | 37.604 | 98,2 | 20.229 | 19.950 | 98,6 | - | - | - | 58.531 | 57.554 | 98,3 |
| 2012 | 38.625 | 37.967 | 98,3 | 20.872 | 20.609 | 98,7 | - | - | - | 59.497 | 58.576 | 98,5 |
| 2013 | 38.568 | 37.875 | 98,2 | 21.703 | 21.451 | 98,8 | - | - | - | 60.271 | 59.326 | 98,4 |
| 2014 | 38.237 | 37.539 | 98,2 | 22.737 | 22.501 | 99,0 | - | - | - | 60.974 | 60.040 | 98,5 |
| 2015 | 38.087 | 37.348 | 98,1 | 24.755 | 24.540 | 99,1 | - | - | - | 62.842 | 61.888 | 98,5 |
| 2016 | 38.463 | 37.988 | 98,8 | 25.392 | 25.182 | 99,2 | - | - | 278 | 64.133 | 63.448 | 98,9 |
| 2017 2) | 39.730 | 38.934 | 98,0 | 25.612 | 25.393 | 99,1 | 108 | 259 | 508 | 65.709 | 64.835 | 98,7 |

1) Bis 2007 waren im PKW-Bestand auch abgemeldete Fahrzeuge enthalten.

Ab 2008 werden nur noch zugelassene Fahrzeuge ausgewiesen.

2) Ab 2002/17 neue Klassifizierung; kann mit früheren Jahren nicht verglichen werden.

1006a Bestand an schadstoffreduzierten Personenkraftwagen nach Umweltplaketten

Quelle: Kraftfahrtbundesamt

Stand: 01.01. des Berichtsjahres

| Stadtteil | PKW | | | | | | Nutzfahrzeuge | | | | | |
|------------------|---------------|---------------|---------------|------------|--------------|---------------|---------------|------------|---------------|------------|------------|--------------|
| | Gesamt BENZIN | Grün | Gesamt DIESEL | Rot | Gelb | Grün | Gesamt BENZIN | Grün | Gesamt DIESEL | Rot | Gelb | Grün |
| Mitte | 4.894 | 4.763 | 3.744 | 38 | 201 | 3.464 | 50 | 42 | 905 | 25 | 112 | 700 |
| Oststadt | 2.318 | 2.251 | 1.158 | 14 | 89 | 1.049 | 13 | 10 | 147 | 4 | 11 | 86 |
| Böfingen | 3.629 | 3.569 | 1.959 | 16 | 156 | 1.770 | 7 | 3 | 160 | 4 | 31 | 102 |
| Weststadt | 6.366 | 6.234 | 4.327 | 45 | 302 | 3.938 | 58 | 41 | 751 | 20 | 58 | 585 |
| Eselsberg | 5.188 | 5.114 | 2.668 | 37 | 195 | 2.408 | 29 | 13 | 210 | 6 | 20 | 158 |
| Söflingen | 4.361 | 4.250 | 2.542 | 35 | 179 | 2.309 | 26 | 14 | 402 | 5 | 37 | 303 |
| Grimmelfingen | 422 | 410 | 254 | 7 | 24 | 220 | 3 | - | 130 | 5 | 2 | 39 |
| Wiblingen | 4.765 | 4.720 | 2.270 | 28 | 222 | 2.001 | 13 | 8 | 365 | 5 | 25 | 273 |
| Donautal | 250 | 239 | 1.930 | - | 25 | 1.905 | 30 | 24 | 1.254 | 9 | 52 | 1.127 |
| Jungingen | 1.374 | 1.348 | 1.060 | 8 | 31 | 1.016 | 9 | 6 | 402 | 7 | 13 | 251 |
| Unterweiler | 523 | 512 | 282 | 3 | 22 | 253 | 2 | - | 76 | 1 | 7 | 32 |
| Mähringen | 457 | 448 | 253 | 3 | 15 | 232 | 2 | - | 65 | 4 | 2 | 25 |
| Eggingen | 598 | 587 | 316 | 3 | 31 | 277 | 5 | - | 129 | 8 | 7 | 38 |
| Ermingen | 502 | 486 | 263 | 3 | 21 | 235 | 4 | 2 | 102 | 7 | 1 | 14 |
| Donaustetten | 649 | 638 | 315 | 7 | 29 | 276 | 9 | 2 | 86 | - | 2 | 37 |
| Gögglingen | 1.144 | 1.122 | 577 | 11 | 57 | 505 | 5 | 2 | 83 | 4 | 4 | 27 |
| Einsingen | 1.150 | 1.133 | 755 | 7 | 44 | 697 | 2 | 1 | 146 | 5 | 8 | 74 |
| Lehr | 1.128 | 1.098 | 934 | 6 | 44 | 875 | 10 | 5 | 421 | 3 | 17 | 338 |
| nicht zuordenbar | 12 | 12 | 5 | 1 | - | 4 | - | - | 21 | - | - | 2 |
| Gesamt | 39.730 | 38.934 | 25.612 | 272 | 1.687 | 23.434 | 277 | 173 | 5.855 | 122 | 409 | 4.211 |

1007 PKW-Bestand in den Ulmer Stadtteilen und Stadtvierteln nach Nutzungsart

Quelle: Auswertung des Kraftfahrtbundesamtes

Stand: 01.01.2018

| Stadtviertel Stadtteil | PKW | | | Stadtviertel Stadtteil | PKW | | |
|---------------------------------|----------------|--------|---------------|-------------------------------|----------------|--------|---------------|
| | ins- gesamt | privat | ge- werbl. | | ins- gesamt | privat | ge- werbl. |
| 110 Altstadt | 4.154 | 2.739 | 1.415 | 160 Alt-Söflingen | 1.813 | 1.437 | 376 |
| 111 Neustadt | 1.622 | 1.144 | 478 | 161 Sonnenstraße | 1.036 | 999 | 37 |
| 112 Karlstraße | 706 | 310 | 396 | 163 Auf der Laue | 2.369 | 2.297 | 72 |
| 113 Michelsberg | 1.050 | 926 | 124 | 164 Söfl.-Gewerbegebiet | 1.203 | 286 | 917 |
| 114 Gaisenberg | 261 | 192 | 69 | 165 Roter Berg - Alt | 163 | 156 | 7 |
| 115 Wilhelmsburg | 845 | 29 | 816 | 166 Harthausen | 57 | 55 | 2 |
| 11 Stadtteil Mitte | 8.638 | 5.340 | 3.298 | 169 Roter Berg - Neu | 262 | 257 | 5 |
| 120 Wielandstraße | 1.964 | 1.647 | 317 | 16 Stadtteil Söflingen | 6.903 | 5.487 | 1.416 |
| 121 Friedrichsau | 20 | 5 | 15 | 17 Stadtteil Grimmelfingen | 676 | 653 | 23 |
| 123 Safranberg | 886 | 843 | 43 | 180 Alt-Wiblingen | 1.788 | 1.667 | 121 |
| 124 Eberhardtstraße | 606 | 515 | 91 | 182 Erenlah | 1.429 | 1.417 | 12 |
| 12 Stadtteil Oststadt | 3.476 | 3.010 | 466 | 183 Wibl.-Gewerbegebiet | 148 | 28 | 120 |
| 130 Eichenplatz | 1.063 | 1.052 | 11 | 185 Tannenplatz West | 1.045 | 1.038 | 7 |
| 131 Braunland | 576 | 559 | 17 | 186 Tannenhof | 38 | 29 | 9 |
| 133 Böfingen - Gewerbegebiet | 375 | 27 | 348 | 187 Tannenplatz Süd | 587 | 578 | 9 |
| 134 Böfingen Süd | 570 | 561 | 9 | 188 Tannenplatz Mitte | 1.585 | 1.560 | 25 |
| 135 Böfingen Mitte | 522 | 490 | 32 | 189 Eschwiesen | 415 | 412 | 3 |
| 136 Böfingen Ost | 858 | 848 | 10 | 18 Stadtteil Wiblingen | 7.035 | 6.729 | 306 |
| 137 Obertalgingen | 760 | 745 | 15 | 190 Daimlerstraße | 532 | 66 | 466 |
| 138 Böfingen Nord | 864 | 855 | 9 | 193 Riedhof | 1.648 | 10 | 1638 |
| 13 Stadtteil Böfingen | 5.588 | 5.137 | 451 | 19 Stadtteil Donautal | 2.180 | 76 | 2.104 |
| 140 Nördliche Wagnerstraße | 1.418 | 1.030 | 388 | 20 Stadtteil Jungingen | 2.434 | 1.849 | 585 |
| 141 Blaubeurer Str.-Gewerbegeb. | 727 | 147 | 580 | 21 Stadtteil Unterweiler | 805 | 771 | 34 |
| 142 Schillerstraße | 787 | 612 | 175 | 22 Stadtteil Mähringen | 710 | 701 | 9 |
| 143 Südliche Wagnerstraße | 1.633 | 1.446 | 187 | 23 Stadtteil Eggingen | 914 | 876 | 38 |
| 144 Donaubastion | 886 | 637 | 249 | 24 Stadtteil Ermingen | 765 | 744 | 21 |
| 145 Galgenberg | 598 | 563 | 35 | 25 Stadtteil Donaustetten | 964 | 940 | 24 |
| 146 Unterer Kuhberg | 667 | 612 | 55 | 26 Stadtteil Göggingen | 1.721 | 1.690 | 31 |
| 147 Sedanstraße | 839 | 421 | 418 | 27 Stadtteil Einsingen | 1.905 | 1.587 | 318 |
| 148 Saarlandstraße | 2.142 | 2.058 | 84 | 28 Stadtteil Lehr | 2.062 | 1.510 | 552 |
| 149 Mittlerer Kuhberg | 996 | 929 | 67 | nicht eindeutig zuordenbar | 17 | 14 | 3 |
| 14 Stadtteil Weststadt | 10.693 | 8.455 | 2.238 | Stadtkreis Ulm | 65.342 | 52.841 | 12.501 |
| 150 Mähringer Weg | 457 | 447 | 10 | | | | |
| 151 Eselsberg Mitte | 1.437 | 1.390 | 47 | | | | |
| 152 Hetzenbäumle | 861 | 843 | 18 | | | | |
| 153 Lehrer Tal | 459 | 445 | 14 | | | | |
| 154 Universität | 309 | 16 | 293 | | | | |
| 155 Hasenkopf | 906 | 885 | 21 | | | | |
| 156 Am Weinberg | 848 | 795 | 53 | | | | |
| 157 Wanne | 942 | 912 | 30 | | | | |
| 158 Türmlle | 644 | 567 | 77 | | | | |
| 159 Häringsäcker | 993 | 972 | 21 | | | | |

1008 Straßenverkehrsunfälle

Quelle: Polizeidirektion Ulm/Polizeipräsidium Ulm

| Jahr | Unfälle | | | | Verunglückte Personen | | | |
|---------|-----------|---------------------|-------------------|--------------------------|-----------------------|--------|-----------|-----|
| | insgesamt | davon | | darunter Bagatellunfälle | insgesamt | davon | | |
| | | mit Personenschaden | reine Sachschäden | | | Tote | Verletzte | |
| | | | | | | schwer | leicht | |
| 1995 | 2.264 | 455 | 1.809 | 976 | 602 | 11 | 79 | 512 |
| 2000 | 3.178 | 575 | 2.603 | 1.411 | 762 | 8 | 95 | 659 |
| 2002 | 3.039 | 568 | 2.471 | 1.347 | 758 | 8 | 96 | 654 |
| 2003 | 2.925 | 486 | 2.439 | 1.408 | 636 | 3 | 86 | 547 |
| 2004 | 3.087 | 529 | 2.558 | 1.475 | 693 | 4 | 74 | 615 |
| 2005 | 3.036 | 477 | 2.559 | 1.492 | 629 | 3 | 84 | 542 |
| 2006 | 3.024 | 503 | 2.521 | 1.433 | 681 | 4 | 98 | 579 |
| 2007 | 3.096 | 493 | 2.603 | 1.410 | 653 | 2 | 114 | 537 |
| 2008 1) | 3.860 | 469 | 3.391 | 2.228 | 608 | 3 | 81 | 524 |
| 2009 | 3.809 | 450 | 3.359 | 2.204 | 604 | 2 | 87 | 515 |
| 2010 | 4.111 | 435 | 3.676 | 2.452 | 589 | 4 | 69 | 516 |
| 2011 | 4.165 | 471 | 3.694 | 2.402 | 616 | 3 | 80 | 533 |
| 2012 | 4.412 | 468 | 3.944 | 2.677 | 595 | 1 | 92 | 502 |
| 2013 | 4.481 | 436 | 4.045 | 2.715 | 575 | 5 | 86 | 484 |
| 2014 | 4.151 | 466 | 3.685 | 2.445 | 609 | 5 | 86 | 518 |
| 2015 | 4.400 | 459 | 3.941 | 2.660 | 597 | 6 | 114 | 477 |
| 2016 | 4.899 | 503 | 4.396 | 3.024 | 638 | 1 | 105 | 532 |
| 2017 | 4.945 | 448 | 4.497 | 3.107 | 588 | 2 | 85 | 501 |

1) Wegen der geänderten Verwaltungsvorschrift sind ab 2008 auch Verkehrsunfälle mit unbedeutender Ordnungswidrigkeit und Wildunfälle enthalten. Deshalb sind die Zahlen mit den Vorjahren nur bedingt vergleichbar.

Abb. 20 Straßenverkehrsunfälle und Verletzte im Stadtkreis Ulm

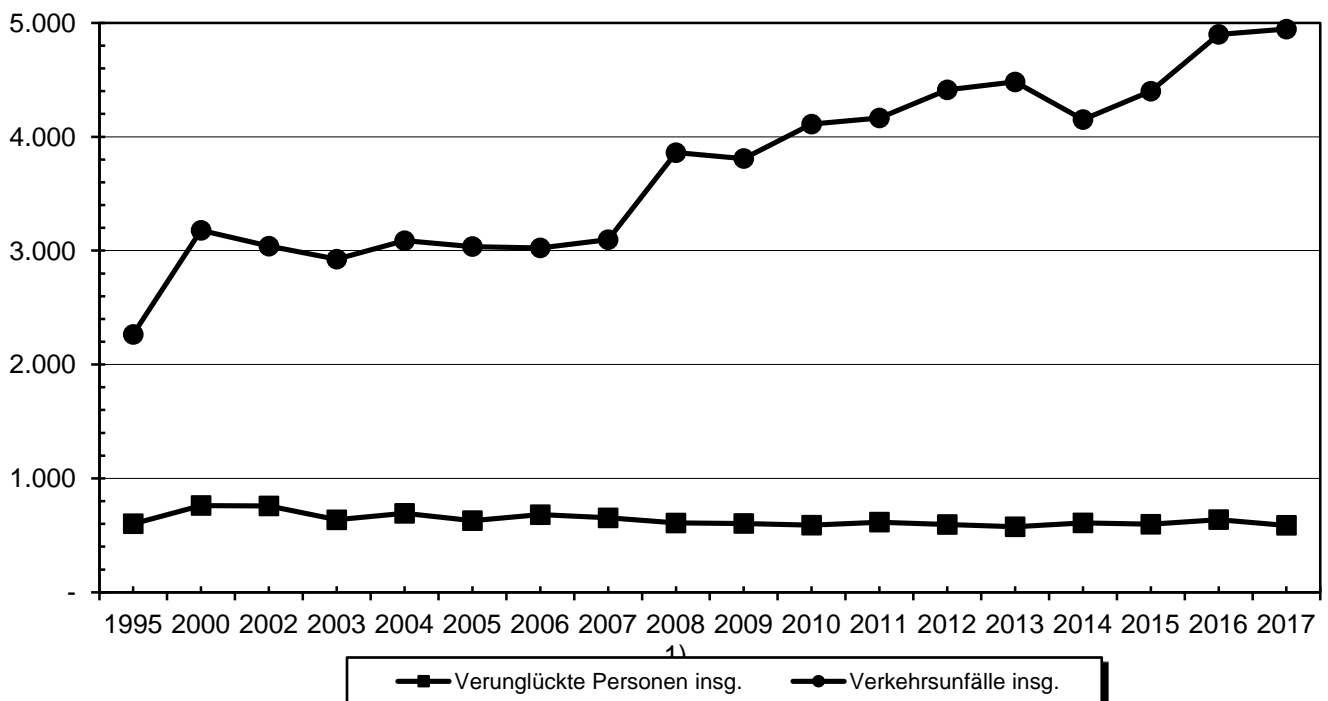

1009 Straßenverkehrsunfälle nach Wochentagen und Tagesstunden 1)

Quelle: Polizeipräsidium Ulm

| Wochentag | 2017 | | | | | | | 2016 | | 2015 | | | |
|---------------|------|------|------|------|------|------|-----|------|-----|------|-----|------|-----|
| Tagesstunde | Mo | Di | Mi | Do | Fr | Sa | So | abs. | % | abs. | % | abs. | % |
| 0 bis 1 Uhr | 1 | 3 | 1 | 2 | 2 | 5 | 3 | 17 | 0,9 | 32 | 1,7 | 17 | 1,0 |
| 1 bis 2 Uhr | 2 | 0 | 0 | 2 | 0 | 2 | 7 | 13 | 0,7 | 9 | 0,5 | 15 | 0,9 |
| 2 bis 3 Uhr | 1 | 0 | 2 | 2 | 0 | 1 | 9 | 15 | 0,8 | 13 | 0,7 | 5 | 0,3 |
| 3 bis 4 Uhr | 0 | 2 | 0 | 0 | 2 | 3 | 5 | 12 | 0,7 | 8 | 0,4 | 10 | 0,6 |
| 4 bis 5 Uhr | 0 | 0 | 0 | 1 | 1 | 1 | 0 | 3 | 0,2 | 10 | 0,5 | 12 | 0,7 |
| 5 bis 6 Uhr | 3 | 3 | 9 | 7 | 4 | 2 | 3 | 31 | 1,7 | 12 | 0,6 | 32 | 1,8 |
| 6 bis 7 Uhr | 4 | 6 | 6 | 10 | 7 | 4 | 2 | 39 | 2,1 | 39 | 2,1 | 51 | 2,9 |
| 7 bis 8 Uhr | 16 | 13 | 9 | 24 | 22 | 3 | 0 | 87 | 4,7 | 95 | 5,0 | 68 | 3,9 |
| 8 bis 9 Uhr | 26 | 15 | 21 | 12 | 13 | 3 | 2 | 92 | 5,0 | 87 | 4,6 | 88 | 5,1 |
| 9 bis 10 Uhr | 15 | 8 | 21 | 15 | 19 | 5 | 4 | 87 | 4,7 | 87 | 4,6 | 90 | 5,2 |
| 10 bis 11 Uhr | 20 | 25 | 17 | 22 | 14 | 14 | 4 | 116 | 6,3 | 100 | 5,3 | 100 | 5,7 |
| 11 bis 12 Uhr | 10 | 22 | 20 | 13 | 15 | 20 | 6 | 106 | 5,8 | 114 | 6,0 | 100 | 5,7 |
| 12 bis 13 Uhr | 30 | 22 | 20 | 16 | 24 | 14 | 6 | 132 | 7,2 | 106 | 5,6 | 130 | 7,5 |
| 13 bis 14 Uhr | 18 | 6 | 18 | 23 | 23 | 20 | 9 | 117 | 6,4 | 126 | 6,7 | 123 | 7,1 |
| 14 bis 15 Uhr | 25 | 13 | 24 | 19 | 25 | 26 | 12 | 144 | 7,8 | 132 | 7,0 | 128 | 7,4 |
| 15 bis 16 Uhr | 24 | 19 | 29 | 26 | 28 | 24 | 10 | 160 | 8,7 | 167 | 8,8 | 123 | 7,1 |
| 16 bis 17 Uhr | 29 | 26 | 26 | 25 | 20 | 21 | 10 | 157 | 8,5 | 183 | 9,7 | 144 | 8,3 |
| 17 bis 18 Uhr | 19 | 34 | 24 | 31 | 23 | 20 | 18 | 169 | 9,2 | 169 | 8,9 | 149 | 8,6 |
| 18 bis 19 Uhr | 15 | 6 | 13 | 23 | 12 | 13 | 6 | 88 | 4,8 | 125 | 6,6 | 104 | 6,0 |
| 19 bis 20 Uhr | 14 | 13 | 13 | 16 | 11 | 14 | 5 | 86 | 4,7 | 92 | 4,9 | 85 | 4,9 |
| 20 bis 21 Uhr | 6 | 8 | 5 | 10 | 8 | 11 | 9 | 57 | 3,1 | 64 | 3,4 | 66 | 3,8 |
| 21 bis 22 Uhr | 6 | 6 | 5 | 5 | 9 | 8 | 3 | 42 | 2,3 | 52 | 2,8 | 46 | 2,6 |
| 22 bis 23 Uhr | 4 | 6 | 7 | 6 | 5 | 8 | 3 | 39 | 2,1 | 38 | 2,0 | 26 | 1,5 |
| 23 bis 24 Uhr | 2 | 5 | 4 | 3 | 9 | 4 | 2 | 29 | 1,6 | 29 | 1,5 | 28 | 1,6 |
| absolut | 290 | 261 | 294 | 313 | 296 | 246 | 138 | 1838 | | 1889 | | 1740 | |
| % | 15,8 | 14,2 | 16,0 | 17,0 | 16,1 | 13,4 | 7,5 | | | | | | |

1) nur ausgewertete Unfälle, ohne Bagatellunfälle

Abb. 21 Verteilung der Verkehrsunfälle auf die Tageszeit im Berichtsjahr

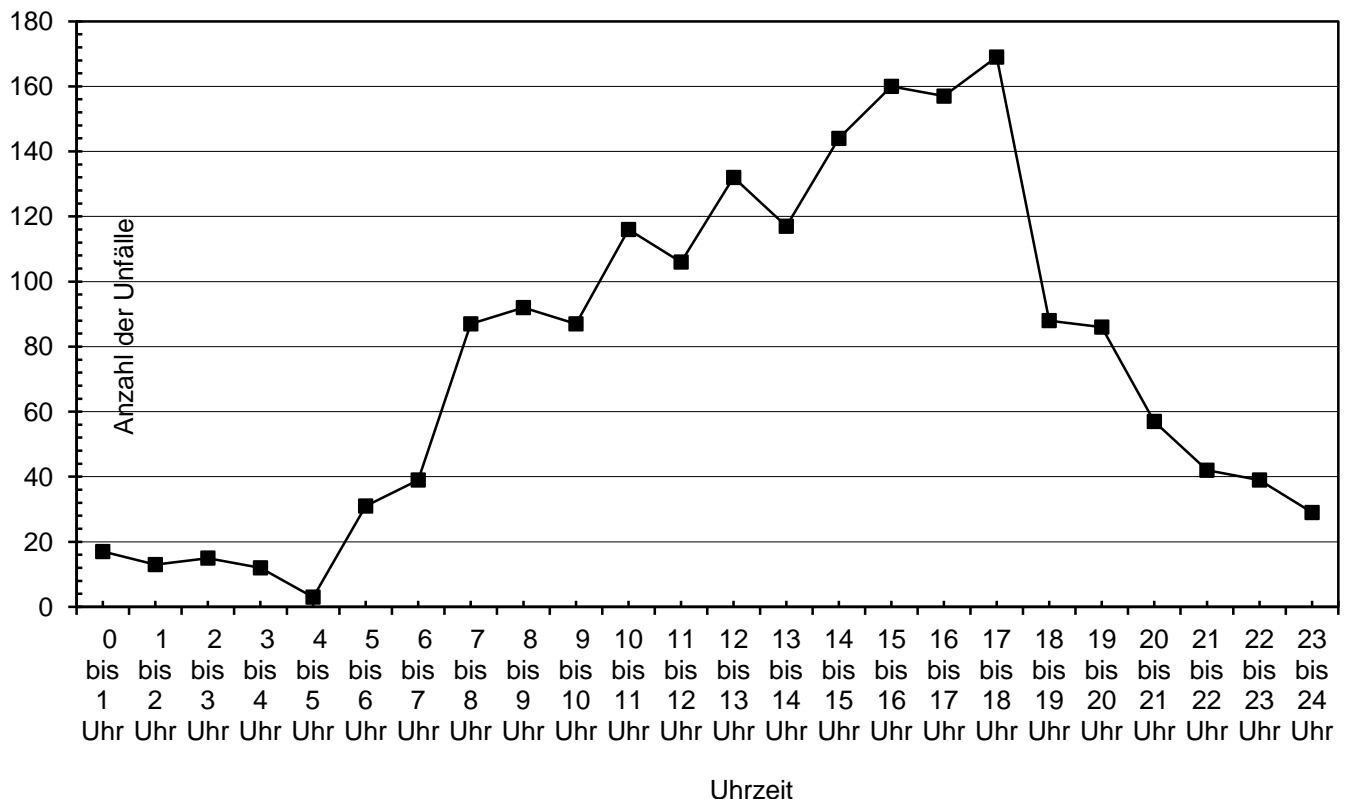

11 Soziales

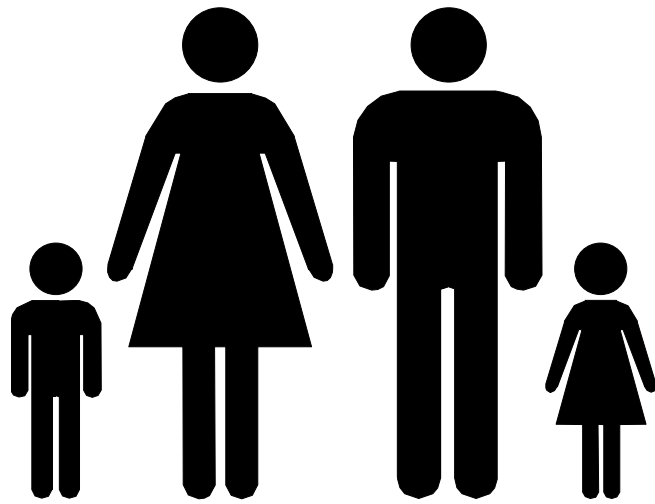

11 SOZIALES

| Nr. | | Seite |
|---|---|-------|
| 01 | Verteilung der Sozial- und Jugendhilfe nach Fallzahlen | 137 |
| 02 | Einnahmen und Ausgaben der Sozial- und Jugendhilfe | 138 |
| 09 | Kinder und Kindergärten nach Stadtteilen | 139 |
| 13 | Vormundschaften, Pflegschaften und Beistandschaften für Minderjährige | 140 |
| 14 | Jugendgerichtshilfe | 140 |
| 15 | Verfügbare Plätze in den Altenpflegeheimen der Stadt Ulm | 141 |
| 16 | Empfänger von Wohngeld | 141 |
| Abb. 22 Ausgaben nach ausgewählten Hilfearten | | 138 |

11 Sozialwesen

Erläuterungen

Sozialhilfe

Sozialhilfe gemäß dem Sozialgesetzbuch XII ist der Teil des Systems der sozialen Sicherheit, der zur Sicherung der Existenz verschiedene staatliche Leistungen in Fällen individueller Notlage zur Verfügung stellt.

Die Aufgabe der Sozialhilfe ist es, den Leistungsberechtigten die Führung eines Lebens zu ermöglichen, das der Würde des Menschen entspricht. Die Sozialhilfe umfasst dabei verschiedene Leistungsarten:

- Hilfe zum Lebensunterhalt
- Grundsicherung im Alter und bei Erwerbsminderung
- Hilfen zur Gesundheit
- Eingliederungshilfe für behinderte Menschen
- Hilfe zur Pflege
- Hilfe zur Überwindung besonderer sozialer Schwierigkeiten
- Hilfe in anderen Lebenslagen

Die Leistung soll die Leistungsberechtigten so weit wie möglich befähigen, unabhängig von ihr zu leben. Darauf haben auch die Leistungsberechtigten nach ihren Kräften hinarbeiten. Sozialhilfe erhält nicht, wer sich vor allem durch Einsatz seiner Arbeitskraft, seines Einkommens und seines Vermögens selbst helfen kann oder wer die erforderliche Leistung von anderen, insbesondere von Angehörigen oder von Trägern anderer Sozialleistungen, erhält.

Zur Sozialhilfe gehören ferner auch die Leistungen nach Asylbewerberleistungsgesetz für insbesondere hilfebedürftige Asylbewerber und geduldete Personen.

Zu den in der Folge aufgeführten sog. sonstigen Leistungen gehören unter anderem die Kriegsopferversorge und die Landesblindenhilfe.

Grundsicherung im Alter und bei Erwerbsminderung und Hilfe zum Lebensunterhalt

Diese existenzsichernden Leistungen umfassen die notwendigen Aufwendungen für den täglichen Lebensunterhalt sowie die angemessenen Kosten der Unterkunft.

Die Grundsicherung im Alter und bei Erwerbsminderung ist eine besondere Leistung der Sozialhilfe. Sie wird lediglich auf Antrag für Personen geleistet, die das 18. Lebensjahr vollendet haben und entweder das gesetzliche Renteneintrittsalter erreicht haben oder dauerhaft voll erwerbsgemindert im Sinne der Rentenversicherung sind. Voraussetzung ist, dass sie ihren

notwendigen Lebensunterhalt nicht oder nicht ausreichend aus eigenen Kräften und Mitteln, besonders aus ihrem Einkommen und Vermögen, oder dem ihres Ehegatten oder Lebenspartners, bestreiten können.

Der notwendige Lebensunterhalt umfasst v.a. Ernährung, Unterkunft, Kleidung, Körperpflege, Hausrat, Heizung und persönliche Bedürfnisse des täglichen Lebens.

Sofern kein Anspruch auf Grundsicherungsleistungen besteht, kann stattdessen Hilfe zum Lebensunterhalt in Betracht kommen, z.B. für Personen mit befristeter Erwerbsminderungsrente, Kinder von Grundsicherungsberechtigten. Der Umfang der Leistungen deckt sich grundsätzlich mit denen der Grundsicherung.

Eingliederungshilfe

Bei der Eingliederungshilfe für Menschen mit Behinderung geht es darum, eine drohende Behinderung zu verhindern, eine vorhandene Behinderung sowie deren Folgen zu beseitigen beziehungsweise zu mildern sowie Menschen mit Behinderung in die Gesellschaft einzugliedern. Hierzu gehört insbesondere, ihnen die Teilnahme am Leben in der Gemeinschaft zu ermöglichen oder zu erleichtern, ihnen die Ausübung eines angemessenen Berufs oder einer sonstigen angemessenen Tätigkeit zu ermöglichen oder sie so weit wie möglich unabhängig von Pflege zu machen. Die Eingliederungshilfeleistungen umfassen Leistungen zur Medizinischen Rehabilitation, Teilhabe am Arbeitsleben und Teilhabe an der Gesellschaft. Bis 2019 ist die Eingliederungshilfe noch eine Leistung der Sozialhilfe. Danach wird sie durch die Regelungen des Bundesteilhabegesetzes in das Sozialgesetzbuch Neuntes Buch (SGB IX) überführt.

Hilfe zur Pflege

Die Hilfe zur Pflege ist eine Leistung der Sozialhilfe, durch die pflegebedürftige Menschen in ihrem täglichen Leben unterstützt werden. Sie kommt insbesondere dann in Betracht, wenn Leistungen der Pflegeversicherung oder eigene Mittel nicht oder nicht ausreichend vorhanden sind. Die Hilfe zur Pflege umfasst insbesondere Pflegegeld, häusliche Pflegehilfe, Kurzzeit- und Verhinderungspflege sowie stationäre Pflege.

Ambulante Leistungen, die es den Bedürftigen ermöglichen, weiterhin in ihrer vertrauten Umgebung zu leben, haben dabei Vorrang.

Öffentliche Jugendhilfe

Jugendhilfe fördert junge Menschen in ihrer individuellen und sozialen Entwicklung, berät und unterstützt Eltern und andere Erziehungsberechtigte bei der Erziehung und trägt dazu bei, positive Lebensbedingungen für junge Menschen und ihre Familien, sowie eine Kinder- und familienfreundliche Umwelt zu erhalten oder zu schaffen. Um dies zu erreichen werden Angebote zur Prävention vorgehalten, Leistungen der Jugendhilfe im Einzelfall gewährt, aber auch Maßnahmen zur Intervention bei Kindeswohlgefährdung durchgeführt.

Wohngeld nach dem Wohngeldgesetz

Wohngeld nach dem Wohngeldgesetz beinhaltet Leistungen an private Haushalte zur wirtschaftlichen Sicherung angemessenen familiengerechten Wohnens. Das Wohngeld wird als Zuschuss zur Miete (Mietzuschuss) oder zur Belastung (Lastenzuschuss) für den selbst genutzten Wohnraum geleistet.

Wohngeldempfänger/innen

Wohngeldempfänger/innen sind jene Personen, die im Berichtszeitpunkt bzw. -zeitraum einen bewilligten Anspruch auf die Gewährung von Wohngeld haben. Antragsberechtigt für die Gewährung von Wohngeld sind Mieter und Nutzungsberechtigte von Wohnraum, Heimbewohner sowie Eigentümer eines eigenen Hauses oder einer Eigentumswohnung und Inhaber eines eigentumsähnlichen Dauerwohnrechts.

1101 Verteilung der Sozial- und Jugendhilfe nach Fallzahlen

Quelle: Verwaltungs-Informationssystem

Stand: 31.12. des Berichtsjahres

| Jahr Hilfeart | 2017 | 2016 | 2015 | 2014 | 2013 | 2012 |
|---|-------|-------|-------|-------|-------|-------|
| Sozialhilfe | 3.269 | 3.245 | 3.157 | 2.990 | 2.811 | 2.682 |
| Grundsicherung für Arbeitssuchende | 3.131 | 3.075 | 2.965 | 2.862 | 2.926 | 2.959 |
| Sozialhilfe nach dem Asylbewerberleistungsgesetz | 554 | 960 | 392 | 172 | 113 | 88 |
| Leistungen der Jugendhilfe 1) | 644 | 634 | 995 | 923 | 793 | 744 |
| Unterhaltsvorschuss | 585 | 453 | 458 | 506 | 534 | 533 |
| Sonstige Leistungen | - | - | - | - | - | - |
| Insgesamt 2) | 8.182 | 8.367 | 7.967 | 7.453 | 7.177 | 7.006 |

1) ab 2016 ohne Übernahme von Kindergartenbeiträgen

2) Erhält eine Person mehrere Hilfen gleichzeitig, wird diese für jede Hilfeart als ein Fall gezählt.

1102 Einnahmen und Ausgaben der Sozial- und Jugendhilfe 1)

Quelle: Verwaltungs-Informationssystem

Stand: 31.12. des Berichtsjahres

| Jahr | 2017 | | 2016 | | 2015 | | 2014 | |
|---|-----------|----------|-----------|----------|-----------|----------|-----------|----------|
| | Einnahmen | Ausgaben | Einnahmen | Ausgaben | Einnahmen | Ausgaben | Einnahmen | Ausgaben |
| Hilfeart | in T€ | | | | | | | |
| Sozialhilfe | 12.895 | 44.650 | 11.897 | 42.375 | 12.904 | 40.727 | 13.689 | 38.561 |
| Grundsicherung für Arbeitssuchende | 7.473 | 15.403 | 5.730 | 14.663 | 5.524 | 13.962 | 5.320 | 13.528 |
| Sozialhilfe nach Asylbewerberleistungsgesetz 2) | | 987 | - | 1.207 | - | 1.540 | - | 1.575 |
| Leistungen der Jugendhilfe | 4.806 | 11.108 | 4.771 | 10.778 | 1.694 | 8.852 | 1.622 | 7.908 |
| Unterhaltsvorschuss 2) 3) | | -110 | - | 159 | - | 60 | - | -63 |
| Sonstige Leistungen 2) | | 207 | - | 468 | - | 472 | - | 3.441 |
| Insgesamt | 25.174 | 72.245 | 34.689 | 80.064 | 24.516 | 71.291 | 22.831 | 65.576 |

Abb. 22 Ausgaben nach ausgewählten Hilfearten in T€

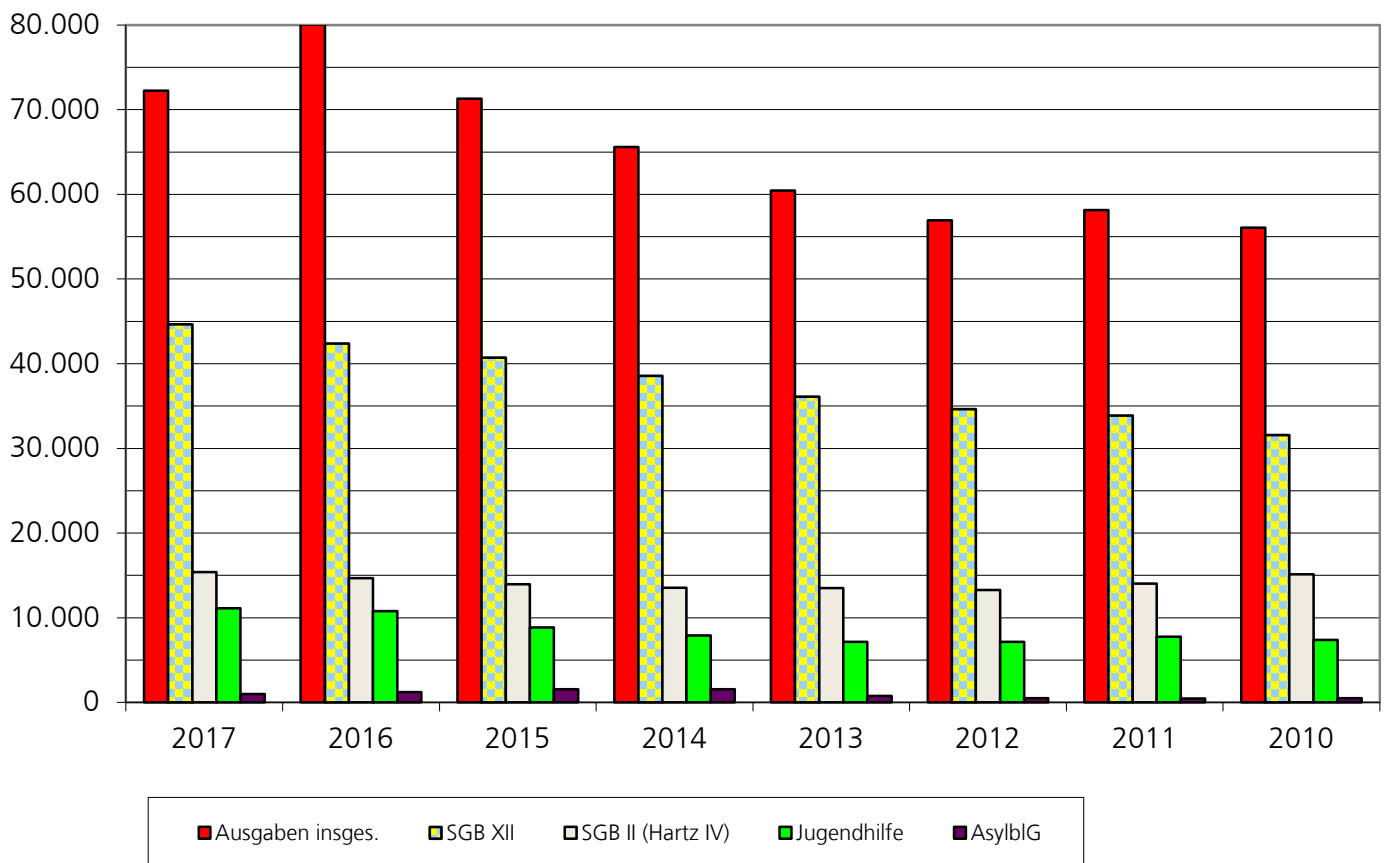

1) Siehe auch die Anmerkung und die Fußnoten zu Tabelle 1101

2) Zuschussbedarf

3) kommunaler Zuschussbedarf

1109 Kinder und Kindertagesstätten nach Stadtteilen

Quellen: Kindertagesstättenstatistik des Fachbereich Bildung und Soziales

Stand: 30.06.2017

| Stadtteil | Kinder- tagesst. insges. | Plätze in Kindertagesstätten | | | | Betreute Kinder | | | | |
|---|--------------------------------|------------------------------|----------|------------|---------------|--------------------------|----------|------------|---------------|-------------------------------------|
| | | von...bis...unter Jahren | | | zusam- men | von...bis...unter Jahren | | | zusam- men | dar. mit Migra- tionshintergrund |
| | | 0 - u. 3 | 3 - u. 6 | 6 u. älter | | 0 - u. 3 | 3 - u. 6 | 6 u. älter | | |
| Mitte | 9 | 144 | 325 | - | 469 | 113 | 338 | - | 451 | 251 |
| Oststadt | 7 | 54 | 243 | 25 | 322 | 50 | 242 | 21 | 313 | 136 |
| Böfingen | 7 | 112 | 323 | - | 435 | 87 | 319 | - | 406 | 273 |
| Weststadt | 16 | 209 | 726 | 88 | 1.023 | 207 | 700 | 74 | 981 | 505 |
| Eselsberg | 15 | 167 | 542 | 25 | 734 | 131 | 547 | 22 | 700 | 355 |
| Söflingen | 8 | 85 | 289 | - | 374 | 78 | 284 | - | 362 | 128 |
| Grimmelfingen | 3 | 14 | 63 | - | 77 | 5 | 59 | - | 64 | 26 |
| Wiblingen | 11 | 95 | 473 | 5 | 573 | 82 | 481 | 2 | 565 | 402 |
| Donautal | - | - | - | - | - | - | - | - | - | - |
| Jungingen | 3 | 30 | 134 | - | 164 | 29 | 133 | - | 162 | 38 |
| Unterweiler | 1 | 15 | 40 | - | 55 | 7 | 38 | - | 45 | 9 |
| Mähringen | 1 | 5 | 37 | - | 42 | 3 | 35 | - | 38 | 11 |
| Eggingen | 1 | 12 | 33 | - | 45 | 6 | 35 | - | 41 | 6 |
| Ermingen | 1 | 15 | 43 | - | 58 | 17 | 33 | - | - | 9 |
| Donaustetten | 1 | 12 | 48 | - | 60 | 13 | 46 | - | 59 | 18 |
| Gögglingen | 2 | 20 | 96 | - | 116 | 17 | 79 | - | 96 | 28 |
| Einsingen | 2 | 44 | 61 | - | 105 | 26 | 88 | - | 114 | 36 |
| Lehr | 3 | 30 | 98 | - | 128 | 26 | 89 | - | 115 | 43 |
| Summe | 91 | 1.063 | 3.574 | 143 | 4.780 | 897 | 3.546 | 119 | 4.512 | 2.274 |
| nachrichtl: Betriebl. Kinder- tagesstätten- Plätze für Ulmer Kinder | 9 | 138 | 152 | - | 290 | 103 | 113 | - | 216 | 78 |
| Insgesamt: | 100 | 1.201 | 3.726 | 143 | 5.070 | 1.000 | 3.659 | 119 | 4.728 | 2.352 |
| 2017 | 91 | 1.063 | 3.574 | 143 | 4.780 | 897 | 3.546 | 119 | 4.512 | 2.274 |
| 2016 | 91 | 1.056 | 3.563 | 143 | 4.762 | 821 | 3.524 | 132 | 4.477 | 2.129 |
| 2015 | 92 | 1.041 | 3.580 | 162 | 4.783 | 824 | 3.388 | 141 | 4.191 | 2.071 |
| 2014 | 92 | 1.018 | 3.629 | 162 | 4.809 | 615 | 3.706 | 130 | 4.451 | 2.068 |
| 2013 | 92 | 656 | 3.558 | 182 | 4.396 | 487 | 3.717 | 145 | 4.349 | 2.014 |
| 2012 | 91 | 605 | 3.565 | 197 | 4.367 | 572 | 3.557 | 165 | 4.294 | 1.960 |
| 2011 | 89 | 592 | 3.498 | 197 | 4.287 | 600 | 3.505 | 159 | 4.264 | 1.928 |
| 2010 | 90 | 554 | 3.509 | 207 | 4.270 | 502 | 3.480 | 155 | 4.137 | 1.883 |
| 2009 | 91 | 433 | 3.560 | 220 | 4.213 | 338 | 3.490 | 184 | 4.012 | 1.710 |

1113 Vormundschaften, Pflegschaften und Beistandschaften für Minderjährige

Quelle: Fachbereich Bildung und Soziales

| Jahr | Minderjährige unter | | | | | | Beistandschaft des Jugendamts |
|------|---------------------|------------------|--------------------------|-----------------------|-----------------------|-------|----------------------------------|
| | Amts- | | sonstiger Pflegschaft 1) | | | | |
| | vormund- schaft | pfleg- schaft | insgesamt | darunter 2) | | | |
| | | | | Unterhaltspflegschaft | Sorgerechtpflegschaft | | |
| 1975 | 130 | 720 | 72 | 6 | 48 | 131 | |
| 1980 | 118 | 718 | 96 | 18 | 50 | 133 | |
| 1985 | 60 | 849 | 96 | 10 | 60 | 161 | |
| 1990 | 74 | 1.064 | 110 | - | 67 | 120 | |
| 1995 | 38 | 1.332 | 25 | - | 12 | 47 | |
| 2000 | 43 | - 3) | 24 | - | 24 | 1.367 | |
| 2005 | 30 | - | 66 | - | 66 | 1.411 | |
| 2006 | 28 | - | 32 | - | 32 | 1.305 | |
| 2007 | 19 | - | 36 | - | 36 | 1.271 | |
| 2008 | 31 | - | 40 | - | 40 | 1.291 | |
| 2009 | 26 | - | 48 | - | 48 | 1.289 | |
| 2010 | 26 | - | 42 | - | 42 | 1.284 | |
| 2011 | 28 | - | 47 | - | 47 | 1.273 | |
| 2012 | 32 | - | 23 | - | 23 | 1.487 | |
| 2013 | 66 | - | 30 | - | 30 | 1.385 | |
| 2014 | 65 | - | 28 | - | 28 | 1.496 | |
| 2015 | 85 | - | 33 | - | 33 | 1.130 | |
| 2016 | 101 | - | 40 | - | 40 | 1.005 | |
| 2017 | 65 | - | 26 | - | 26 | 960 | |

1) Pflegschaften nach § 1666 und § 1909 BGB

2) Neben der Unterhalts- und der Sorgerechtpflegschaft gibt es noch die Ergänzungspflegschaft

3) In Beistandschaften übergegangen

1114 Jugendgerichtshilfe

Quelle: Fachbereich Bildung und Soziales

| Jahr | Fälle der Jugendgerichtshilfe | | | | Deliktarten | | | | | |
|-------------|-------------------------------|----------------|---------------|-----------------------|-----------------|-----------------------|-----------|--------|---------|-----------|
| | insge- samt | darunter | | | Ver- brechen | Körper- verletzung | Diebstahl | Drogen | Verkehr | Sonstiges |
| | | Aus- länder | weib- lich | unter 18 Jahren | | | | | | |
| Anteil in % | | | | | | | | | | |
| 1990 | 556 | 223 | 106 | 342 | 2,7 | 8,8 | 44,4 | 6,5 | 17,8 | 19,8 |
| 1995 | 599 | 256 | 121 | 292 | 2,8 | 11,2 | 38,7 | 9,4 | 11,5 | 26,4 |
| 1999 | 673 | 265 | 109 | 406 | 3,3 | 11,7 | 37,9 | 11,0 | 8,3 | 27,3 |
| 2000 | 766 | 286 | 169 | 437 | 3,1 | 10,8 | 33,7 | 13,1 | 10,2 | 29,1 |
| 2005 | 737 | 256 | 160 | 401 | 1,0 | 7,9 | 28,0 | 38,4 | 6,4 | 18,3 |
| 2006 | 763 | 245 | 137 | 464 | 2,9 | 7,4 | 36,3 | 27,3 | 2,6 | 23,5 |
| 2007 | 713 | 242 | 150 | 437 | 1,2 | 9,7 | 42,4 | 24,7 | 2,2 | 19,8 |
| 2008 | 681 | 201 | 127 | 376 | 1,0 | 13,0 | 26,0 | 29,0 | 6,0 | 25,0 |
| 2009 | 594 | 205 | 144 | 312 | 1,2 | 11,7 | 38,6 | 14,4 | 5,1 | 29,0 |
| 2010 | 594 | 206 | 129 | 297 | 5,6 | 13,6 | 22,6 | 25,7 | 6,3 | 26,2 |
| 2011 | 646 | 227 | 155 | 358 | 2,1 | 10,9 | 17,4 | 41,9 | 3,5 | 24,2 |
| 2012 | 801 | 294 | 176 | 434 | 3,2 | 20,7 | 20,9 | 20,2 | 3,3 | 31,7 |
| 2013 | 618 | 246 | 159 | 351 | 0,9 | 25,1 | 18,6 | 12,3 | 3,8 | 39,3 |
| 2014 | 536 | 195 | 153 | 321 | 1,1 | 6,5 | 11,3 | 56,1 | 4,4 | 20,6 |
| 2015 | 616 | 259 | 169 | 364 | 2,5 | 5,9 | 8,0 | 44,8 | 2,0 | 36,8 |
| 2016 | 729 | 298 | 191 | 370 | 1,9 | 10,0 | 16,6 | 22,9 | 4,9 | 43,7 |
| 2017 | 773 | 475 | 191 | 406 | 0,3 | 6,3 | 15,5 | 35,1 | 2,8 | 40,0 |

1115 Verfügbare Plätze in den Altenpflegeheimen der Stadt Ulm

Quelle: Fachbereich Bildung und Soziales

Stand: 31.12. des Berichtsjahres

| Jahr | 1990 | 1995 | 2000 | 2005 | 2010 | 2012 | 2013 | 2014 | 2015 | 2016 | 2017 |
|----------------------------|------|------|-------|-------|-------|-------|-------|-------|-------|-------|-------|
| Stadt. Altenpflegeheim | | | | | | | | | | | |
| Wiblingen | 154 | 143 | 143 | 148 | 143 | 143 | 143 | 143 | 143 | 143 | - |
| Ev. Altenpflegeheim | | | | | | | | | | | |
| Dreifaligkeitshof | 124 | 60 | 158 | 158 | 140 | 138 | 136 | 138 | 134 | 134 | 135 |
| Kath. Altenpflegeheim | | | | | | | | | | | |
| St. Annastift | 120 | 120 | 156 | 156 | 141 | 141 | 141 | 141 | 141 | 141 | 141 |
| Kath. Altenpflegeheim | | | | | | | | | | | |
| Clarissenhof | 138 | 136 | 136 | 72 | 135 | 135 | 135 | 135 | 135 | 135 | 135 |
| Elisabethenhaus | 68 | 152 | 160 | 161 | 151 | 145 | 143 | 143 | 141 | 141 | 148 |
| PRO SENIORE, | | | | | | | | | | | |
| Residenz Friedrichsau | - | - | 248 | 170 | 206 | 206 | 206 | 206 | 206 | 206 | 206 |
| Curanum-Seniorenstift | - | - | 47 | 47 | 48 | 48 | 48 | 48 | 48 | 48 | 48 |
| Arbeiter-Samariter-Bund | | | | | | | | | | | |
| Ulmer Hausgemeinschaften | - | - | 15 | 134 | 80 | 80 | 80 | 80 | 80 | 80 | 80 |
| Arbeiter-Samariter-Bund | | | | | | | | | | | |
| Seniorenheim Brauerviertel | - | - | - | - | - | 34 | 34 | 34 | 34 | 34 | 34 |
| Arbeiterwohlfahrt | | | | | | | | | | | |
| Seniorenzentrum Weststadt | - | - | - | - | 84 | 84 | 84 | 84 | 84 | 88 | 84 |
| Haus Michael Böfingen | - | - | - | - | 118 | 118 | 118 | 118 | 118 | 118 | 118 |
| Haus Schillerhöhe | - | - | - | - | - | - | - | - | 22 | 20 | 20 |
| Plätze gesamt | 604 | 611 | 1.063 | 1.046 | 1.246 | 1.272 | 1.268 | 1.270 | 1.286 | 1.288 | 1.149 |

1116 Empfänger von Wohngeld

Quelle: Stat. Landesamt Baden-Württemberg, Internet Regionaldaten, Bericht K VII 1j;

Stand: 31.12. des Berichtsjahres

| Jahr | Haushalte | | | Durchschnittlicher monatlicher Wohngeldanspruch je Haushalt | | |
|--------|--------------------------|--------------|----------------|---|--------------|----------------|
| | ins-gesamt ¹⁾ | davon mit | | ins-gesamt | davon mit | |
| | | Mietzuschuss | Lastenzuschuss | | Mietzuschuss | Lastenzuschuss |
| Anzahl | | | EUR | | | |
| 2005 | 1.023 | 996 | 27 | 87 | 86 | 132 |
| 2006 | 913 | 885 | 28 | 85 | 83 | 129 |
| 2007 | 856 | 831 | 25 | 85 | 84 | 113 |
| 2008 | 794 | 765 | 29 | 90 | 89 | 114 |
| 2009 | 1.157 | 1.120 | 37 | 132 | 131 | 175 |
| 2010 | 1.133 | 1.097 | 36 | 132 | 131 | 154 |
| 2011 | 1.031 | 1.001 | 30 | 121 | 121 | 122 |
| 2012 | 977 | 951 | 26 | 121 | 120 | 142 |
| 2013 | 873 | 847 | 26 | 118 | 117 | 172 |
| 2014 | 807 | 787 | 20 | 124 | 123 | 180 |
| 2015 | 614 | 598 | 16 | 124 | 121 | 208 |
| 2016 | 893 | 869 | 24 | 179 | 175 | 294 |
| 2017 | 950 | 923 | 27 | 169 | 167 | 244 |

1) Im letzten Monat des Berichtsjahres.

12 Sport



12 SPORT

| Nr. | | Seite |
|-----|--|-------|
| 01 | Mitglieder der Sportvereine | 147 |
| 06 | Ulmer Stadion: Sportveranstaltungen und Besucher | 149 |
| 09 | Öffentliche Spielplätze für Kinder und Jugendliche | 150 |

12 Sport

Erläuterungen

Sport

Unter dem Begriff Sport werden verschiedene Bewegungs-, Spiel- und Wettkampfformen zusammengefasst, die meist im Zusammenhang mit körperlichen Aktivitäten des Menschen stehen.

Sportverein

Ein Sportverein (oder Sportklub bzw. Sportclub) ist ein Verein, dessen Ziel es ist, am Sport begeisterten Menschen Zugang zu Flächen (z. B. Fußballfelder oder Sport- oder Turnhallen) und Sportgeräten (z. B. Barren und Reck im Turnen) zu ermöglichen. Sportvereine sind entsprechend den angebotenen Sportarten in Sportverbänden organisiert. Diese bieten den Vereinen die Teilnahmen an organisierten Wettbewerben in Form von Turnieren oder Ligabetrieb.

Spielplatz

Ein Spielplatz oder Kinderspielplatz ist ein Ort, an dem mehrere verschiedene Spielgeräte vorhanden sind, mit bzw. auf denen Kinder (meist bis 14 Jahre) spielen können. Spielplätze liegen oft in Siedlungen oder dicht besiedelten Gebieten und sind teilweise durch Zäune von umliegenden Straßen geschützt. Selten gehört auch ein Bolzplatz zu dem Areal eines Spielplatzes. Optimal ist die Integration in Grünflächen und die Zuordnung von Rasenflächen.

1201 Mitglieder der Sportvereine

Quelle: WLSB

Stand: 30.09.2017

| Verein | Mitglieder von ... bis ... Jahre | | | | | Insgesamt | | |
|--|----------------------------------|-------|-------|-------|--------------|-----------|----------|----------|
| | bis 6 | 7-14 | 15-18 | 19-26 | 27 und älter | männlich | weiblich | zusammen |
| 1. Dart Club Ulm/Donau e.V. | - | 1 | 2 | 1 | 46 | 41 | 9 | 50 |
| 1. Pétanque-Club Ulm e.V. | - | - | 1 | - | 47 | 30 | 18 | 48 |
| 1. Ulmer Squash-Club e.V. | - | 1 | 4 | 7 | 27 | 34 | 5 | 39 |
| ALPIN CLUB ULM 2011 e.V. | 1 | 12 | 11 | 9 | 42 | 43 | 32 | 75 |
| ASC Ulm/Neu-Ulm 011 e.V. | 1 | 11 | 25 | 59 | 1.865 | 1.072 | 889 | 1.961 |
| BBU '01 Sektion BW e.V. | 1 | 188 | 114 | 63 | 31 | 277 | 120 | 397 |
| BBU '01 e.V. | 104 | 403 | 259 | 293 | 1.881 | 1.909 | 1.031 | 2.940 |
| Bethesda Verein für Rehabilitationssport e.V. | - | - | - | - | 129 | 29 | 100 | 129 |
| Bogensportverein 1990 Ulm e.V. | 1 | 11 | 7 | 13 | 67 | 73 | 26 | 99 |
| Bowlingverein Universum-Center Ulm e.V. | - | 2 | - | - | 8 | 7 | 3 | 10 |
| DJK-Sportbund Ulm e.V. | - | 7 | 11 | 2 | 54 | 55 | 19 | 74 |
| Eisenbahn Sportclub Ulm e.V. | 45 | 114 | 32 | 31 | 277 | 352 | 147 | 499 |
| Eislaufverein Ulm/Neu-Ulm e.V. | 8 | 31 | 9 | 10 | 23 | 11 | 70 | 81 |
| Fitness-Karate-Treff Ulm/Neu-Ulm e.V. | 1 | 13 | 11 | 33 | 93 | 124 | 27 | 151 |
| Fußballclub Birumut Ulm e.V. | - | - | - | 26 | 34 | 60 | - | 60 |
| Fußballclub Srbija Ulm e.V. | - | - | 1 | 9 | 57 | 67 | - | 67 |
| Golf Club Ulm e.V. | 2 | 32 | 30 | 46 | 754 | 502 | 362 | 864 |
| Karate & Gesundheit Nippon Ulm e.V. | 6 | 41 | - | 1 | 12 | 35 | 25 | 60 |
| Kleinkaliber-Schützenv. Ulm-Söflingen 1928 e.V. | - | - | 3 | 3 | 77 | 69 | 14 | 83 |
| Kroatischer Kultur- und Sportverein "Croatia" e.V. | - | - | - | - | 68 | 68 | - | 68 |
| Marineverein Ulm e.V. | - | 8 | 4 | 16 | 68 | 60 | 36 | 96 |
| Nordschwäbischer Segelclub Ulm e.V. | - | - | 1 | 2 | 106 | 83 | 26 | 109 |
| Olympic Gym e.V. | 4 | 32 | 21 | 13 | 8 | 60 | 18 | 78 |
| P.U.C.D. Leoes de Ulm/Neu-Ulm e.V. | - | - | - | 16 | 46 | 62 | - | 62 |
| Pferdesportverein Ulm/Neu-Ulm e.V. | 1 | 33 | 13 | 12 | 87 | 26 | 120 | 146 |
| Post-Sportverein Ulm e.V. | 2 | 1 | 2 | 8 | 217 | 168 | 62 | 230 |
| Radfahrerverein Söflingen e.V. | - | 1 | 2 | 10 | 41 | 40 | 14 | 54 |
| Radsportverein Ermingen e.V. | 62 | 117 | 52 | 69 | 579 | 488 | 391 | 879 |
| Rehaktiv - medizinisch betreute Fitness e.V. | - | - | - | 8 | 314 | 159 | 163 | 322 |
| Reit- und Fahrverein Ulm-Söflingen e.V. | - | 40 | 20 | 22 | 70 | 23 | 129 | 152 |
| Reit- und Fahrverein Ulm-Wiblingen e.V. | 9 | 79 | 13 | 21 | 132 | 50 | 204 | 254 |
| Reitclub Riedheim e.V. | - | - | 2 | - | 8 | 4 | 6 | 10 |
| Reitclub Ulm-Böfingen e.V. | - | 53 | 13 | 4 | 35 | 21 | 84 | 105 |
| Reiten & Fahren im Butzental e.V. | 2 | 10 | 8 | - | 33 | 10 | 43 | 53 |
| Reitgemeinschaft Örlinger Hof e.V. | - | - | - | 3 | 26 | 6 | 23 | 29 |
| Reitschule Ulm-Mähringen e.V. | - | - | - | 4 | 3 | 3 | 4 | 7 |
| Reitverein Ulm-Göggingen e.V. | - | 24 | 27 | 57 | 49 | 17 | 140 | 157 |
| Reload Karate e.V. | - | - | - | 1 | 22 | 16 | 7 | 23 |
| S.C. Türkgücü Ulm e.V. | 24 | 26 | 46 | 24 | 32 | 150 | 2 | 152 |
| Schachclub Weiße Dame Ulm e.V. | - | 23 | 13 | 20 | 54 | 99 | 11 | 110 |
| Schützengilde Ulm e.V. | - | 1 | 2 | 12 | 136 | 133 | 18 | 151 |
| Sektion Ulm des Deutschen Alpenv. (DAV) e.V. | 8 | 222 | 170 | 228 | 958 | 941 | 645 | 1.586 |
| Skiclub Ulm e.V. | - | - | - | - | 36 | 21 | 15 | 36 |
| Spatzen Tanzsport Ulm/Neu-Ulm e.V. | 15 | 73 | 12 | 21 | 51 | 57 | 115 | 172 |
| Spiel- und Sportgemeinschaft Ulm 1999 e.V. | 83 | 219 | 116 | 128 | 611 | 617 | 540 | 1.157 |
| Sport-Club Lehr e.V. | 85 | 149 | 94 | 123 | 640 | 595 | 496 | 1.091 |
| Sportclub Unterweiler e.V. | 56 | 124 | 47 | 36 | 413 | 394 | 282 | 676 |
| Sportfreunde Helios Ulm/Neu-Ulm e.V. | - | - | - | - | 31 | 16 | 15 | 31 |
| Sportschützenv. "Hubertus" Ulm-Wiblingen e.V. | - | 2 | - | 3 | 46 | 41 | 10 | 51 |
| Sporttauchergruppe Ulm/Neu-Ulm e.V. | - | 23 | 31 | 24 | 204 | 190 | 92 | 282 |
| Übertrag | 521 | 2.127 | 1.229 | 1.491 | 10.648 | 9.408 | 6.608 | 16.016 |

Fortsetzung auf der nächsten Seite

| Verein | Mitglieder von ... bis ... Jahre | | | | | Insgesamt | | |
|--|----------------------------------|-------|-------|-------|--------------|-----------|----------|----------|
| | bis 6 | 7-14 | 15-18 | 19-26 | 27 und älter | männlich | weiblich | zusammen |
| Übertrag: | 521 | 2.127 | 1.229 | 1.491 | 10.648 | 9.408 | 6.608 | 16.016 |
| Sportverein 1946 Jungingen e.V. | 102 | 337 | 102 | 125 | 810 | 774 | 702 | 1.476 |
| Sportverein Eggingen 1927 e.V. | 42 | 84 | 43 | 62 | 440 | 362 | 309 | 671 |
| Sportverein Grimmelfingen 1962 e.V. | 3 | 41 | 36 | 64 | 312 | 260 | 196 | 456 |
| Sportverein Ljiljan e.V. | 1 | 32 | 1 | 12 | 51 | 97 | - | 97 |
| Sportverein Mähringen 1975 e.V. | 28 | 106 | 44 | 64 | 405 | 362 | 285 | 647 |
| SSV Ulm 1846 e.V. | 455 | 1.549 | 760 | 781 | 5.775 | 4.609 | 4.711 | 9.320 |
| SSV Ulm 1846 Fußball e.V. | 3 | 136 | 116 | 120 | 545 | 742 | 178 | 920 |
| SWU Sport-Kultur-Freizeit e.V. | 8 | 23 | 12 | 50 | 849 | 600 | 342 | 942 |
| Tennisclub Donaustetten e.V. | - | - | 2 | 12 | 41 | 35 | 20 | 55 |
| Tennisklub Ulm e.V. | 3 | 67 | 30 | 44 | 173 | 186 | 131 | 317 |
| TSG Söflingen 1864 e.V. | 409 | 1.036 | 484 | 467 | 3.304 | 2.824 | 2.876 | 5.700 |
| Turn- und Sportverein Einsingen 1924 e.V. | 62 | 151 | 58 | 89 | 498 | 459 | 399 | 858 |
| Turniergemeinschaft Ulm-Örlingen e.V. | - | - | - | 2 | 11 | 2 | 11 | 13 |
| Turnverein Wiblingen e.V. | 184 | 410 | 121 | 126 | 863 | 925 | 779 | 1.704 |
| Ulmer Kanufahrer e.V. | 1 | 18 | 9 | 21 | 320 | 208 | 161 | 369 |
| Ulmer Motorsportclub e.V. | 5 | 14 | 9 | 18 | 109 | 113 | 42 | 155 |
| Ulmer Paddler e.V. | 18 | 53 | 16 | 25 | 328 | 305 | 135 | 440 |
| Ulmer Ruder-Club "Donau" e.V. | - | 40 | 20 | 84 | 422 | 313 | 253 | 566 |
| Ulmer Schneesport e.V. | 3 | 11 | 7 | 11 | 47 | 40 | 39 | 79 |
| Universitäts-Segel-Club Ulm e.V. | - | 1 | 6 | 44 | 300 | 250 | 101 | 351 |
| Unterwasserfreunde Ulm e.V. | - | 4 | 3 | 6 | 79 | 64 | 28 | 92 |
| VfB Schwarz-Rot Ulm e.V. | 337 | 393 | 160 | 188 | 700 | 950 | 828 | 1.778 |
| VfL Ulm/Neu-Ulm e.V. | 184 | 388 | 102 | 92 | 740 | 895 | 611 | 1.506 |
| Zoll-Zillenfahrer Gögglingen-Donaustetten e.V. | 6 | 4 | 2 | 5 | 67 | 48 | 36 | 84 |
| | | | | | | | | |
| Sportvereine zusammen | 2.375 | 7.025 | 3.372 | 4.003 | 27.837 | 24.831 | 19.781 | 44.612 |

1206 Ulmer Stadion: Sportveranstaltungen und Besucher

Quelle: Abteilung Bildung und Sport

Stand: 31.12. des Berichtsjahres

| Jahr | Sportveranstaltungen | | | | Besucher | | | |
|------|----------------------|---------|------|----------------------------------|-----------|---------|-------|----------------------------------|
| | insgesamt | davon | | sonstige Veran- staltungen | insgesamt | davon | | sonstige Veran- staltungen |
| | | Fußball | | | | Fußball | | |
| abs. | % | | | abs. | % | | | |
| 1970 | 65 | 61 | 93,8 | 4 | 51.638 | 51.238 | 99,2 | 400 |
| 1975 | 32 | 23 | 71,9 | 9 | 42.603 | 32.433 | 76,1 | 10.170 |
| 1980 | 22 | 20 | 90,9 | 2 | 102.211 | 102.211 | 100,0 | - |
| 1985 | 54 | 21 | 38,9 | 33 | 40.966 | 36.796 | 89,8 | 4.170 |
| 1990 | 45 | 30 | 66,7 | 15 | 21.417 | 21.017 | 98,1 | 400 |
| 1995 | 48 | 30 | 62,5 | 18 | 85.700 | 76.354 | 89,1 | 900 |
| 1996 | 52 | 36 | 69,2 | 16 | 98.800 | 55.000 | 55,7 | 15.000 |
| 1997 | 49 | 31 | 63,3 | 18 | 91.500 | 51.500 | 56,3 | 800 |
| 1998 | 33 | 16 | 33,3 | 17 | 106.825 | 105.829 | 99,1 | 996 |
| 1999 | 23 | 19 | 82,6 | 4 | 262.183 | 262.683 | 99,8 | 500 |
| 2000 | 29 | 19 | 65,5 | 10 | 277.312 | 276.712 | 99,8 | 600 |
| 2001 | 28 | 19 | 67,9 | 9 | 134.817 | 134.317 | 99,6 | 500 |
| 2002 | 28 | 20 | 71,4 | 8 | 37.682 | 36.682 | 97,3 | 1000 |
| 2003 | 25 | 19 | 76,0 | 2 | 69.750 | 23.750 | 34,1 | 46.000 |
| 2004 | 23 | 19 | 82,6 | 4 | 21.213 | 19.713 | 92,9 | 1.500 |
| 2005 | 26 | 20 | 76,9 | 6 | 152.950 | 88.350 | 57,8 | 64.600 |
| 2006 | 26 | 21 | 80,8 | 5 | 64.300 | 42.000 | 65,3 | 22.300 |
| 2007 | 24 | 19 | 79,2 | 5 | 40.800 | 22.800 | 55,9 | 18.000 |
| 2008 | 24 | 19 | 79,2 | 5 | 40.975 | 35.175 | 85,8 | 5.800 |
| 2009 | 28 | 20 | 71,4 | 8 | 123.962 | 52.462 | 42,3 | 71.500 |
| 2010 | 23 | 18 | 78,3 | 5 | 37.092 | 21.892 | 59,0 | 15.200 |
| 2011 | 23 | 18 | 78,3 | 5 | 34.800 | 19.800 | 56,9 | 15.000 |
| 2012 | 25 | 18 | 72,0 | 7 | 54.000 | 16.200 | 30,0 | 37.800 |
| 2013 | 25 | 17 | 68,0 | 8 | 52.800 | 15.300 | 29,0 | 37.500 |
| 2014 | 31 | 23 | 74,2 | 8 | 62.300 | 21.300 | 34,2 | 41.000 |
| 2015 | 29 | 22 | 75,9 | 7 | 38.000 | 24.500 | 64,5 | 13.500 |
| 2016 | 30 | 23 | 76,7 | 7 | 48.000 | 34.500 | 71,9 | 13.500 |
| 2017 | 27 | 18 | 66,7 | 9 | 80.000 | 22.500 | 28,1 | 57.500 |

1209 Öffentliche Spielplätze für Kinder und Jugendliche

Quelle: Abteilung Grünflächen

Stand: 31.12. des Berichtsjahres

| Stadtteil | Geräteplätze für | Bolzplätze und Spielwiesen | Zusammen | je Einwohner 1) |
|----------------|------------------|----------------------------|----------|-----------------|
| | 3 -12-jährige | für 13 -17-jährige | | |
| | 2017 | | | |
| m ² | | | | |
| Mitte | 22.415 | 11.219 | 33.634 | 2,1 |
| Oststadt | 15.232 | 15.232 | 30.464 | 3,7 |
| Böfingen | 46.191 | 51.889 | 98.080 | 8,3 |
| Weststadt | 43.088 | 39.670 | 82.758 | 3,5 |
| Eselsberg | 44.946 | 51.958 | 96.904 | 5,2 |
| Söflingen | 21.775 | 7.012 | 28.787 | 2,5 |
| Grimmelfingen | 5.927 | 8.411 | 14.338 | 12,3 |
| Wiblingen | 36.457 | 19.884 | 56.341 | 3,5 |
| Donautal | - | - | - | - |
| Jungingen | 11.640 | 3.609 | 15.249 | 4,2 |
| Unterweiler | 2.949 | 1.000 | 3.949 | 3,0 |
| Mähringen | 2.300 | 800 | 3.100 | 2,3 |
| Eggingen | 2.362 | 540 | 2.362 | 1,6 |
| Ermingen | 4.291 | 1240 | 4.291 | 3,4 |
| Donaustetten | 2.456 | 5.860 | 8.316 | 5,1 |
| Gögglingen | 9.294 | 9.586 | 18.880 | 6,9 |
| Einsingen | 7.791 | 2.297 | 10.088 | 3,9 |
| Lehr | 4.925 | 2.268 | 7.193 | 2,5 |
| Insgesamt | 284.039 | 230.695 | 514.734 | 4,1 |

1) Einwohnerzahl nach EDV-Bestandsauswertung (Wohnbevölkerung)

Anmerkung: Der "Goldene Plan" der Deutschen Olympischen Gesellschaft sieht eine Fläche von 1,5 m² /Einwohner vor.

Durch die Einführung des EDV-gestützten Flächenmanagements und der daraus resultierenden Neubewertung der Spielplatzflächen sind die Ergebnisse seit dem Berichtsjahr 2006 nicht mehr mit den Vorjahren vergleichbar.

13 Gesundheitswesen

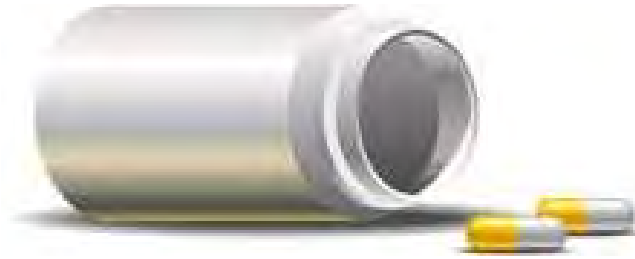

13 GESUNDHEITSWESEN

| Nr. | | Seite |
|-----|--|-------|
| 01 | Ärzte, Zahnärzte, Apotheken | 155 |
| 02 | Fachärzte nach Fachgebiet | 155 |
| 05 | Krankenanstalten: Betten, behandelte Personen, Pflage tage | 156 |
| 08 | Klinikum der Universität Ulm: Einzugsgebiet | 157 |
| 09 | Durchimpfungsquote bei Einschulungskindern | 158 |
| 10 | Meldepflichtige Erkrankungen | 158 |
| 11 | Bestattungswesen | 158 |

Hinweise zum Kapitel

13 Gesundheitswesen

Erläuterungen

Bettenausnutzung

Der Nutzungsgrad gibt in Prozent die Auslastung der jeweiligen Betten der Krankenhäuser an. Er wird wie folgt berechnet: $\text{Pflegetage} \times 100 / \text{Zahl der durchschnittlich aufgestellten Betten} \times 365$.

1301 Ärzte, Zahnärzte, Apotheken

Quelle: Landesapothekerkammer, Bezirksärztekammer Süd-Württemberg, Kassenzahnärztliche Vereinigung
Stand: 31.12. des Berichtsjahres

| Jahr | Ärzte | | | | | Zahnärzte in freier Praxis 3) | Apotheken |
|------------------|----------------|--------------------|-------------------|-----------------------|----------------------|-------------------------------------|-----------|
| | insge- samt | davon | | | darunter weiblich | | |
| | | prakt. Ärzte 1) | Fach- ärzte 2) | Kranken- hausärzte | | | |
| in freier Praxis | | | | | | | |
| 1970 | 278 | 41 | 74 | 163 | 56 | 53 | 21 |
| 1975 | 372 | 42 | 84 | 246 | 90 | 61 | 25 |
| 1980 | 455 | 45 | 106 | 304 | 133 | 67 | 26 |
| 1985 | 823 | 48 | 126 | 649 | 172 | 83 | 28 |
| 1990 | 1.163 | 61 | 153 | 949 | 211 | 80 | 32 |
| 1995 | 1.528 | 82 | 243 | 957 | 194 | 104 | 33 |
| 2000 | 1.770 | 80 | 246 | 1.054 | 315 | 107 | 36 |
| 2005 | 1.857 | 96 | 233 | 824 | 258 | 109 | 33 |
| 2010 | 1.978 | 97 | 229 | 878 | 372 | 96 | 34 |
| 2011 | 2.061 | 96 | 230 | 936 | 419 | 92 | 33 |
| 2012 | 2.092 | 94 | 230 | 953 | 427 | 99 | 34 |
| 2013 | 2.188 | 96 | 239 | 976 | 462 | 92 | 35 |
| 2014 | 2.188 | 89 | 332 | 981 | 453 | 98 | 35 |
| 2015 | 2.239 | 95 | 331 | 1.011 | 473 | 98 | 34 |
| 2016 | 2.293 | 93 | 234 | 1.046 | 482 | 95 | 33 |
| 2017 | 2.330 | 84 | 335 | 1.063 | 496 | 95 | 33 |

1) Einschließlich Ärzte für Allgemeinmedizin

2) Ohne Krankenhausärzte, die zugleich eine Praxis betreiben

3) Ab 1994 einschließlich Zahnärzte für Kieferorthopädie

1302 Fachärzte nach Fachgebiet

Quelle: Bezirksärztekammer Süd-Württemberg
Stand: 31.12. des Berichtsjahres

| Fachgebiet | Fachärzte | | | | | | | | | |
|--|---------------------|------|------|------|------|-------------------|------|------|------|------|
| | in freier Praxis 1) | | | | | in Krankenhäusern | | | | |
| | 2005 | 2010 | 2015 | 2016 | 2017 | 2005 | 2010 | 2015 | 2016 | 2017 |
| Innere Krankheiten | 18 | 15 | 18 | 21 | 19 | 41 | 36 | 33 | 60 | 61 |
| Frauenkrankheiten u. Geburtshilfe | 31 | 29 | 28 | 26 | 26 | 14 | 14 | 16 | 19 | 19 |
| Augenkrankheiten | 13 | 10 | 12 | 12 | 12 | 11 | 9 | 11 | 12 | 14 |
| Hals-, Nasen-, Ohrenkrankheiten | 8 | 8 | 11 | 11 | 11 | 10 | 8 | 12 | 15 | 16 |
| Hautkrankheiten | 9 | 10 | 12 | 11 | 10 | 14 | 14 | 15 | 16 | 15 |
| Kinderkrankheiten | 11 | 11 | 11 | 12 | 12 | 29 | 29 | 36 | 34 | 32 |
| Lungenkrankheiten | 1 | 1 | 1 | 3 | - | - | - | - | - | - |
| Nervenkrankheiten | 10 | 11 | 12 | 12 | 10 | 1 | 1 | 26 | 32 | 35 |
| Psychotherapie (Psychiatrie) | 9 | 6 | 7 | 6 | 7 | 7 | 17 | 22 | 23 | 22 |
| Chirurgie | 4 | 4 | 4 | 4 | 4 | 28 | 20 | 16 | 14 | 15 |
| Orthopädie | 13 | 13 | 16 | 17 | 16 | 9 | 23 | 29 | 32 | 39 |
| Röntgen- und Strahlenheilkunde | 2 | 6 | 5 | 5 | 5 | 1 | 18 | 11 | 16 | 21 |
| Kiefer- und Oralchirurgie | 3 | 3 | 5 | 5 | 5 | 2 | 2 | 2 | 2 | 1 |
| Pathologie | 5 | 5 | 4 | 4 | 4 | 6 | 6 | 4 | 4 | 4 |
| Urologie | 7 | 6 | 6 | 6 | 6 | 12 | 9 | 12 | 11 | 11 |
| Anästhesie | 18 | 18 | 18 | 17 | 18 | 68 | 80 | 83 | 85 | 84 |
| Laborärzte | 1 | - | - | - | - | - | 1 | - | 1 | 1 |
| Mikrobiologie und Infektions- krankheiten | - | 1 | 1 | 1 | 1 | 8 | 8 | 6 | 6 | 6 |
| Insgesamt | 163 | 157 | 171 | 173 | 166 | 261 | 295 | 333 | 334 | 396 |

1) Ohne Fachärzte, die zwar praktizieren, überwiegend aber an einem Krankenhaus tätig sind.

1305 Krankenanstalten: Betten, behandelte Personen und Pfl egetage

Quellen: Klinikum der Universität Ulm, Reha-Krankenhaus

| Jahr | Planbetten am Jahres- ende | Stationär behandelte Personen | Pfl egetage | | Bettenaus- nutzung % | Durchschn. Verweildauer Tage |
|--------------------------------|----------------------------------|-------------------------------------|-------------|-------------|----------------------------|------------------------------------|
| | | | insgesamt | je Planbett | | |
| Öffentliche Einrichtungen 1) | | Uni-Klinik | | | | |
| 1975 | 936 | 22.387 | 286.206 | 306 | 83,8 | 13 |
| 1980 | 1.017 | 28.391 | 302.975 | 298 | 81,6 | 11 |
| 1985 | 999 | 31.442 | 305.977 | 306 | 83,8 | 10 |
| 1990 | 1.078 | 34.725 | 320.089 | 297 | 81,4 | 9 |
| 1995 | 1.105 | 39.228 | 317.407 | 287 | 78,6 | 8 |
| 2000 | 1.076 | 41.025 | 320.707 | 298 | 81,4 | 8 |
| 2001 | 1.092 | 40.861 | 309.693 | 284 | 78,5 | 8 |
| 2002 | 1.117 | 41.602 | 327.044 | 293 | 80,2 | 8 |
| 2003 | 1.117 | 39.551 | 313.356 | 281 | 76,9 | 8 |
| 2004 | 1.128 | 39.524 | 301.163 | 267 | 73,1 | 8 |
| 2005 | 1.128 | 41.250 | 303.520 | 269 | 74,0 | 7 |
| 2006 | 1.128 | 39.082 | 306.325 | 272 | 79,5 | 8 |
| 2007 | 1.128 | 41.018 | 321.273 | 285 | 85,1 | 8 |
| 2008 | 1.139 | 44.243 | 339.181 | 298 | 83,4 | 8 |
| 2009 | 1.139 | 43.484 | 338.821 | 297 | 81,5 | 8 |
| 2010 | 1.139 | 44.961 | 342.861 | 301 | 82,5 | 8 |
| 2011 | 1.150 | 45.482 | 341.607 | 297 | 81,4 | 8 |
| 2012 | 1.150 | 45.484 | 339.974 | 296 | 81,0 | 7 |
| 2013 | 1.150 | 46.403 | 341.916 | 297 | 81,5 | 7 |
| 2014 | 1.150 | 48.042 | 341.162 | 297 | 81,3 | 7 |
| 2015 | 1.150 | 49.074 | 341.118 | 297 | 81,3 | 7 |
| 2016 | 1.150 | 49.741 | 336.215 | 292 | 80,1 | 7 |
| 2017 | 1.150 | 49.722 | 337.551 | 294 | 80,4 | 7 |
| Gemeinnützige Einrichtungen 2) | | RKU, Bethesda | | | | |
| 1985 | 224 | 4.276 | 81.165 | 362 | 99,2 | 19 |
| 1990 | 232 | 4.013 | 79.790 | 344 | 94,2 | 20 |
| 1995 | 317 | 4.727 | 102.950 | 325 | 89,0 | 22 |
| 2000 | 322 | 6.138 | 99.192 | 308 | 84,4 | 16 |
| 2001 | 322 | 6.422 | 98.407 | 306 | 83,7 | 15 |
| 2002 | 322 | 6.809 | 98.210 | 305 | 83,5 | 14 |
| 2003 | 322 | 6.551 | 89.124 | 277 | 75,8 | 14 |
| 2004 3) | 90 | 1.282 | 28.727 | 319 | 87,4 | 22 |
| 2005 | 322 | 4.138 | 92.602 | 288 | 79,0 | 22 |
| 2006 | 322 | 7.362 | 93.900 | 292 | 82,8 | 20 |
| 2007 | 322 | 7.942 | 93.239 | 290 | 79,3 | 10 |
| 2008 | 232 | 6.457 | 66.302 | 286 | 78,3 | 10 |
| 2009 | 232 | 6.826 | 67.035 | 289 | 79,2 | 10 |
| 2010 | 322 | 8.481 | 93.566 | 291 | 79,6 | 11 |
| 2011 | 232 | 7.130 | 72.138 | 311 | 85,2 | 10 |
| 2012 | 232 | 7.714 | 72.093 | 311 | 85,1 | 9 |
| 2013 | 232 | 7.609 | 71.323 | 307 | 84,2 | 9 |
| 2014 | 232 | 7.117 | 71.706 | 309 | 84,7 | 10 |
| 2015 | 232 | 7.147 | 76.062 | 328 | 89,8 | 11 |
| 2016 | 322 | 9.236 | 104.216 | 324 | 88,7 | 11 |
| 2017 | 331 | 9.285 | 104.847 | 317 | 86,8 | 11 |

1) Ohne Neugeborenen-Abteilungen

2) Krankenhaus Bethesda seit 1991 gemeinnützige Einrichtung

3) ohne Rehabilitationskrankenhaus Ulm

1308 Universitätsklinikum Ulm: Einzugsgebiet

Quelle: Universitätsklinikum Ulm Stand: 31.12.2017

| Klinik | Behand. Patienten | davon aus | | | | | | | | | | | | | |
|---|----------------------|-------------------|------|---------------------|------|------------------------------|------|-----------------------|------|-------------------|------|---|-----|-----------|-----|
| | | Stadtkreis Ulm | | Alb-Donau- Kreis | | übrigem Baden - Württ. | | Landkreis Neu- Ulm | | übrigem Bayern | | Bundesrep. ohne Bayern u. Bad.-Württ | | Sonstiges | |
| | | abs. | % | abs. | % | abs. | % | abs. | % | abs. | % | abs. | % | abs. | % |
| Zentrum für Innere Medizin | 15.151 | 4.195 | 27,7 | 3.373 | 22,3 | 3.633 | 24,0 | 2.183 | 14,4 | 1.604 | 10,6 | 99 | 0,7 | 64 | 0,4 |
| Zentrum für Chirurgie | 9.363 | 2.343 | 25,0 | 1.817 | 19,4 | 2.515 | 26,9 | 1.458 | 15,6 | 1.075 | 11,5 | 73 | 0,8 | 82 | 0,9 |
| Klinik für Urologie | 3.229 | 626 | 19,4 | 548 | 17,0 | 664 | 20,6 | 724 | 22,4 | 622 | 19,3 | 33 | 1,0 | 12 | 0,4 |
| Klinik für Anästhesiologie | 1.953 | 431 | 22,1 | 403 | 20,6 | 512 | 26,2 | 323 | 16,5 | 254 | 13,0 | 11 | 0,6 | 19 | 1,0 |
| Klinik für Frauenheilkunde | 6.576 | 1.605 | 24,4 | 1.428 | 21,7 | 1.534 | 23,3 | 1.369 | 20,8 | 602 | 9,2 | 21 | 0,3 | 17 | 0,3 |
| Klinik für Kinder- und Jugendmedizin | 4.932 | 803 | 16,3 | 1.061 | 21,5 | 1.282 | 26,0 | 888 | 18,0 | 636 | 12,9 | 96 | 1,9 | 166 | 3,4 |
| Klinik für Augenheilkunde | 3.582 | 234 | 6,5 | 371 | 10,4 | 1.946 | 54,3 | 340 | 9,5 | 668 | 18,6 | 18 | 0,5 | 5 | 0,1 |
| Klinik für Hals-, Nasen- und Ohrenheilkunde | 3.953 | 334 | 8,4 | 396 | 10,0 | 1.817 | 46,0 | 446 | 11,3 | 908 | 23,0 | 40 | 1,0 | 12 | 0,3 |
| Klinik für Strahlentherapie | 461 | 80 | 17,4 | 103 | 22,3 | 102 | 22,1 | 108 | 23,4 | 64 | 13,9 | 2 | 0,4 | 2 | 0,4 |
| Klinik für Nuklearmedizin | 349 | 20 | 5,7 | 45 | 12,9 | 148 | 42,4 | 35 | 10,0 | 100 | 28,7 | 0 | 0,0 | 1 | 0,3 |
| Klinik für Psychiatrie und Psychotherapie III | 1.339 | 613 | 45,8 | 273 | 20,4 | 196 | 14,6 | 171 | 12,8 | 64 | 4,8 | 16 | 1,2 | 6 | 0,4 |
| Klinik für Kinder- und Jugendpsychiatrie/ Psychotherapie | 339 | 64 | 18,9 | 116 | 34,2 | 63 | 18,6 | 65 | 19,2 | 30 | 8,8 | 0 | 0,0 | 1 | 0,3 |
| Klinik für Psychosomatische Medizin und Psychotherapie | 190 | 31 | 16,3 | 29 | 15,3 | 53 | 27,9 | 35 | 18,4 | 38 | 20,0 | 4 | 2,1 | 0 | 0,0 |
| Klinik für Dermatologie und Allergologie | 1.818 | 189 | 10,4 | 253 | 13,9 | 829 | 45,6 | 215 | 11,8 | 325 | 17,9 | 5 | 0,3 | 2 | 0,1 |
| Klinikum (Gesamt) | 50.362 | 10.894 | 21,6 | 9.617 | 19,1 | 14.548 | 28,9 | 7.914 | 15,7 | 6.622 | 13,1 | 404 | 0,8 | 363 | 0,7 |

1) In der Gesamtsumme sind interne Verlegungen nicht berücksichtigt, deshalb stimmt die Zahl der Patienten der Fachkliniken mit der Gesamtsumme nicht überein.

1309 Durchimpfungsquote bei Einschulungskindern

Quelle: Landesgesundheitsamt Stuttgart

| Untersuchungs-jahr | Schulanfänger | | Grundimmunisierung in %: | | | | | | | | |
|--------------------------|---------------|----------------------------|--------------------------|---------|-------|------|-----------|-------------|--------|-------|--------|
| | | dar. mit dokum. Impfschutz | Diphtherie | Tetanus | Polio | Hib | Pertussis | Hepatitis B | Masern | Mumps | Röteln |
| Baden-Württemberg | | | | | | | | | | | |
| 2011/2012 | 87.803 | 80.903 | 93,5 | 93,5 | 92,4 | 91,9 | 93,2 | 80,7 | 88,8 | 88,7 | 88,6 |
| 2012/2013 | 93.222 | 86.082 | 93,5 | 93,5 | 92,4 | 91,9 | 93,2 | 80,7 | 88,8 | 88,7 | 88,6 |
| 2013/2014 | 89.327 | 82.577 | 93,4 | 93,4 | 92,4 | 91,7 | 93,2 | 80,7 | 88,4 | 88,0 | 88,1 |
| 2014/2015 | 91.662 | 85.024 | 92,0 | 92,1 | 91,1 | 90,3 | 91,8 | 79,3 | 88,8 | 88,5 | 88,6 |
| 2015/2016 | 92.402 | 85.731 | 91,5 | 91,5 | 90,6 | 89,7 | 91,3 | 79,4 | 89,5 | 89,2 | 89,3 |
| 2016/2017 | 92.199 | 85.026 | 89,2 | 89,3 | 88,2 | 87,3 | 89,0 | 78,1 | 89,1 | 88,9 | 88,9 |
| Ulm | | | | | | | | | | | |
| 2011/2012 | 1.019 | 937 | 95,2 | 95,0 | 94,2 | 93,7 | 94,6 | 89,2 | 92,7 | 92,4 | 92,1 |
| 2012/2013 | 1.113 | 1.028 | 94,5 | 93,7 | 94,2 | 93,4 | 94,3 | 87,5 | 89,6 | 89,4 | 89,5 |
| 2013/2014 | 1.051 | 974 | 94,4 | 93,3 | 94,0 | 93,2 | 94,1 | 87,1 | 88,3 | - * | 88,2 |
| 2014/2015 | 1.082 | 989 | 91,4 | 91,7 | 90,4 | 89,3 | 91,3 | 83,5 | 88,5 | 87,8 | 87,7 |
| 2015/2016 | 1.168 | 1.074 | 86,1 | 86,2 | 85,2 | 83,8 | 85,8 | 78,6 | 87,7 | 87,3 | 87,6 |
| 2016/2017 | 1.133 | 1.054 | 82,4 | 82,2 | 81,2 | 79,6 | 82,2 | 75,0 | 88,0 | 87,9 | 87,9 |

* keine Daten vorhanden

1310 Meldepflichtige Erkrankungen

Quelle: Landratsamt Alb-Donau-Kreis, Gesundheitsamt

| Jahr | Hepatitis 1) | Salmonellose | Tuberkulose | Typhus und Paratyphus | Ruhr | Enteritis infectiosa, übrige Formen, Sonstige |
|------|--------------|--------------|-------------|-----------------------|------|---|
| 1990 | 16 | | 169 | 30 | - | 15 |
| 1995 | 16 | | 98 | 21 | - | 5 |
| 2000 | 9 | | 88 | 15 | - | 2 |
| 2005 | 10 | | 88 | 14 | 1 | 6 |
| 2010 | 1 | | 24 | 11 | - | - |
| 2011 | 1 | | 38 | 6 | 1 | - |
| 2012 | 2 | | 36 | 7 | - | 1 |
| 2013 | 20 | | 22 | 11 | - | 4 |
| 2014 | 27 | | 27 | 5 | 1 | 3 |
| 2015 | 33 | | 29 | 10 | - | 4 |
| 2016 | 25 | | 15 | 13 | 1 | - |
| 2017 | 24 | | 20 | 5 | - | 1 |

1) Hepatitis A, B, C, übrige

1311 Bestattungswesen

Quelle: Abteilung Friedhofs- u. Bestattungswesen

| Jahr | 2009 | 2010 | 2011 | 2012 | 2013 | 2014 | 2015 | 2016 | 2017 |
|-------------------------------|------|------|------|------|------|------|------|------|------|
| Einäscherungen | | | | | | | | | |
| Ulmer | 584 | 590 | 590 | 590 | 639 | 633 | 590 | 629 | 601 |
| Auswärtige | 971 | 1044 | 1449 | 1371 | 1450 | 1490 | 1504 | 1657 | 1694 |
| Gesamt | 1555 | 1634 | 2039 | 1961 | 2089 | 2123 | 2094 | 2286 | 2295 |
| Erdbestattungen | 370 | 378 | 362 | 348 | 368 | 315 | 328 | 301 | 279 |
| davon in Reihengräbern | 45 | 43 | 47 | 42 | 40 | 36 | 40 | 48 | 41 |
| Urnenbeisetzungen | 873 | 846 | 822 | 813 | 861 | 839 | 750 | 829 | 786 |
| davon in Reihengräbern | 274 | 299 | 291 | 257 | 308 | 297 | 228 | 327 | 310 |
| (Einäscherung +Erdbestattung) | 1925 | 2012 | 2401 | 2309 | 2457 | 2438 | 2422 | 2587 | 2574 |
| Bestattungen gesamt | 1243 | 1224 | 1184 | 1161 | 1229 | 1154 | 1078 | 1130 | 1065 |
| davon städt.Bestattungsdienst | 383 | 338 | 371 | 372 | 403 | 388 | 356 | 406 | 371 |
| vollständig | 352 | 314 | 355 | 352 | 377 | 371 | 352 | 366 | 350 |
| vermittelt | 31 | 24 | 16 | 20 | 26 | 17 | 4 | 40 | 21 |

14 Schulwesen

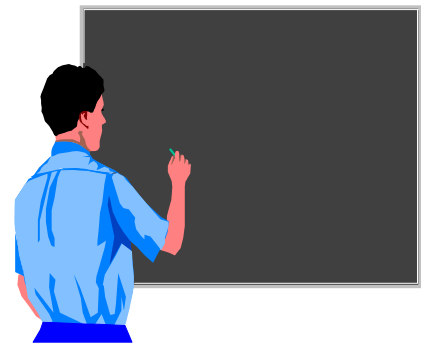

14 SCHULWESEN

| Nr. | | Seite |
|-----|--|-------|
| 01 | Schüler an Ulmer Schulen | 163 |
| 02 | Auswärtige Schüler | 164 |
| 03 | Ausländische Schüler nach Schulart und Staatsangehörigkeit | 165 |
| 04 | Schüler an allgemeinbildenden Schulen | 165 |
| 05 | Klassen und Schüler an öffentlichen allgemeinbildenden Schulen | 167 |
| 06 | Schüler nach Klassenstufen an allgemeinbildenden Schulen | 168 |
| 08 | Grund- und Hauptschulen | 169 |
| 09 | Behindertenschulen | 170 |
| 10 | Realschulen | 171 |
| 11 | Allgemeinbildende Gymnasien | 171 |
| 14 | Berufsschulen | 172 |
| 15 | Berufsschüler in Ausbildungsverhältnissen nach Beschäftigungsort | 172 |
| 16 | Berufsfachschulen | 173 |
| 17 | Berufskollegien | 174 |
| 18 | Berufsbildende Gymnasien | 175 |
| 19 | Fachschulen | 175 |
| 20 | Universität und Fachhochschule: Studierende | 176 |
| 21 | Universität und Fachhochschule: Studierende nach Herkunft | 177 |
| 22 | Universität und Fachhochschule: Studierende nach | 178 |
| | Abb. 23 Entwicklung der Schülerzahlen | 163 |
| | Abb. 24 Schüler an öffentlichen allgemeinbildenden Schulen im Stadtkreis Ulm | 166 |
| | Abb. 25 Studenten an Universität und Fachhochschule | 177 |

Hinweise zum Kapitel

14 Schulwesen

Erläuterungen

Öffentliche Schulen

Schulen, die von einer Gemeinde, einem Landkreis oder einem Schulverband gemeinsam mit dem Land oder vom Land alleine getragen werden.

Berufliche Schulen

Dazu gehören Berufsschulen, Berufsfachschulen, Berufskollegs, Berufsoberschulen, berufliche Gymnasien, Fachschulen. Berufsschulen begleiten eine gewerbliche oder kaufmännische Ausbildung nach dem dualen System. An den beruflichen Schulen (u.a. Berufskollegs, berufliche Gymnasien) können auch höhere Abschlüsse erreicht werden, zum Beispiel die Mittlere Reife, die Fachhochschulreife oder die Hochschulreife. Für die Weiterqualifizierung nach abgeschlossener Berufsausbildung stehen Meisterschulen, Technikerschulen, Akademien und spezielle Fachschulen zur Verfügung.

Hochschulen

Einrichtungen des tertiären Bildungsbereiches mit wissenschaftlicher Ausbildung. Dazu gehören Universitäten, Pädagogische Hochschulen, Fachhochschulen und Berufsakademien.

1401 neu Schüler an Ulmer Schulen, Gesamtübersicht

Quelle: Erhebungsbogen zur amtlichen Schulstatistik
Stand : Oktober 2017

| Schulart | Schüler insgesamt | darunter | | | | | | | |
|---|-------------------|-----------|------|------------|------|----------|------|-------------------------------|-------|
| | | Ausländer | | Auswärtige | | weiblich | | in freier Trägerschaft/Privat | |
| | | abs. | in % | abs. | in % | abs. | in % | abs. | in % |
| Allgemeinbildende Schulen insges. davon | 12.785 | 1.974 | 15,4 | 2.850 | 22,3 | 4) | | 2.310 | 18,1 |
| Grund- und Werkrealschulen 1) | 4.451 | 893 | 20,1 | 80 | 1,8 | 4) | | 422 | 9,5 |
| Gemeinschaftsschulen | 1.001 | 189 | 18,9 | 199 | 19,9 | 4) | | - | - |
| Förderschulen | 141 | 40 | 28,4 | 22 | 15,6 | 4) | | - | - |
| Sonderschulen 2) | 548 | 100 | 18,2 | 382 | 69,7 | 4) | | - | - |
| Realschulen | 1.648 | 173 | 10,5 | 354 | 21,5 | 4) | | 543 | 32,9 |
| Allgemeinbild. Gymnasien | 4.996 | 579 | 11,6 | 1.813 | 36,3 | 4) | | 1.345 | 26,9 |
| Berufsbildenden Schulen insges. davon | 10.765 | 1.655 | 15,4 | 8.324 | 77,3 | 4) | | 654 | 6,1 |
| Berufsschulen 3) | 5.942 | 983 | 16,5 | 4.749 | 79,9 | 4) | | 116 | - |
| Berufsvorbereitungsjahr u.ä. | 256 | 206 | 80,5 | 85 | 33,2 | 4) | | 49 | 19,1 |
| Berufskollegs | 772 | 101 | 13,1 | 560 | 72,5 | 4) | | 94 | 12,2 |
| Berufsfachschulen | 1.224 | 224 | 18,3 | 929 | 75,9 | 4) | | 76 | 6,2 |
| Fachschulen | 9 | 1 | 11,1 | 7 | 77,8 | 4) | | - | - |
| Meisterschulen | 99 | 1 | 1,0 | 92 | 92,9 | 4) | | - | - |
| Berufsbildende Gymnasien | 2.144 | 129 | 6,0 | 1.640 | 76,5 | 4) | | - | - |
| Andere | 319 | 10 | 3,1 | 262 | 82,1 | 4) | | 319 | 100,0 |
| Schulen insgesamt 2017 | 23.550 | 3.629 | 15,4 | 11.174 | 47,4 | 4) | | 2.964 | 12,6 |

- 1) einschl. Vorbereitungsklassen
2) einschl. Schulkindergärten
3) einschl. Sonderberufsschule
4) wird nicht mehr erhoben

Abb. 23 Entwicklung der Schülerzahlen seit 1980

Quelle: Schulstatistik, Tab. 1401 und Tabellen früherer Jahrbücher

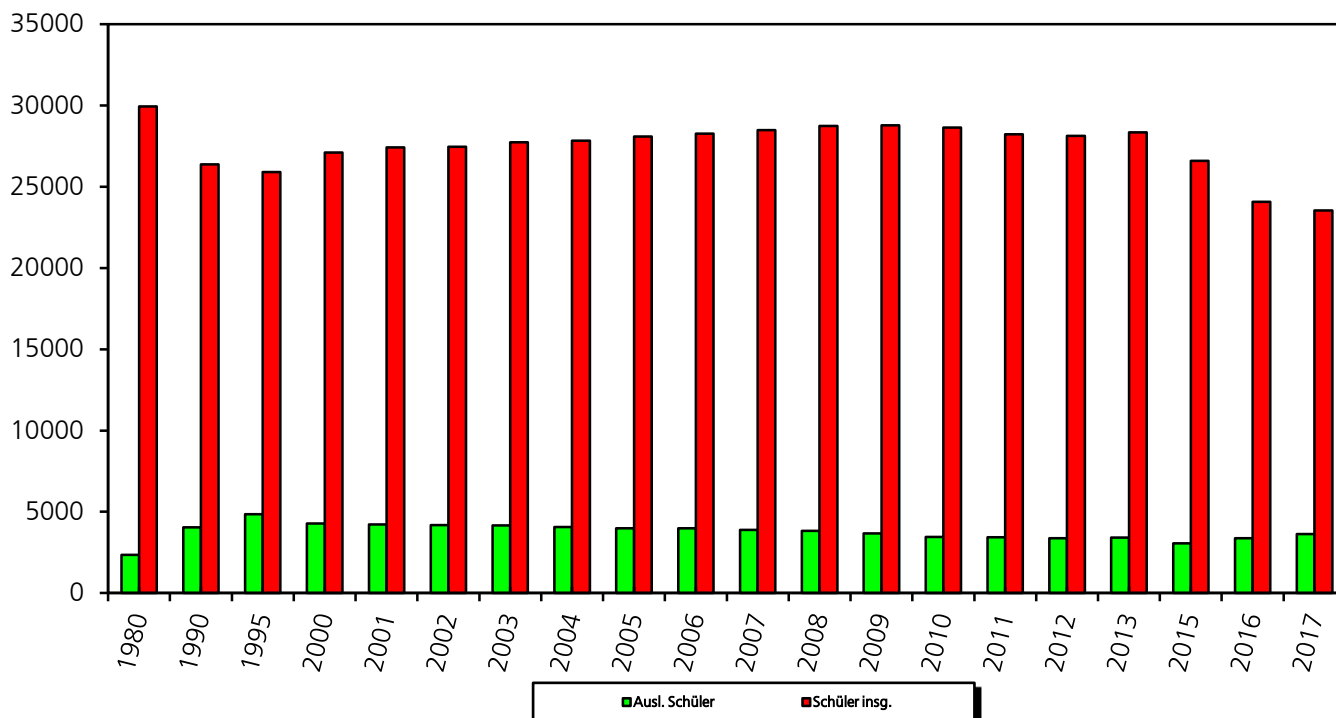

1402 neu Auswärtige Schüler

Quelle: Erhebungsbogen zur amtlichen Schulstatistik
Stand : Oktober 2017

| Schulart | Auswärtige Schüler | | | | | | | | | | | | |
|---|-------------------------|-----------------|----------------------|---------|----------------|---------------|---------------------|-----|--------------------|----------------------|---------------|----------------|---------------|
| | in öffentlichen Schulen | | | | | | in privaten Schulen | | | | | | |
| | Anzahl | | davon wohnen im/in | | anderen Orten | | Anzahl | | davon wohnen im/in | | anderen Orten | | |
| | | Alb-Donau-Kreis | übrigen Baden-Württ. | Neu-Ulm | übrigen Bayern | anderen Orten | | | Alb-Donau-Kreis | übrigen Baden-Württ. | Neu-Ulm | übrigen Bayern | anderen Orten |
| Allgemeinbildende Schulen | | | | | | | | | | | | | |
| Grund- und Werkrealschulen 1) | 75 | 46 | 3 | 16 | 1 | 3 | 127 | 50 | 6 | 46 | 1 | - | - |
| Gemeinschaftsschulen | 199 | 62 | - | 98 | - | - | - | - | - | - | - | - | - |
| Förderschulen | 22 | 22 | - | - | - | - | - | - | - | - | - | - | - |
| Sonderschulen 2) | 382 | 254 | 30 | 26 | 22 | 2 | - | - | - | - | - | - | - |
| Realschulen | 354 | 282 | 5 | 30 | 7 | - | 312 | 147 | 7 | 80 | 2 | - | - |
| Allgemeinbild. Gymnasien. | 1.813 | 1.457 | 18 | 193 | 9 | - | 700 | 344 | 55 | 164 | 9 | - | - |
| insgesamt: | 2.845 | 2.123 | 56 | 363 | 39 | 5 | 1.139 | 541 | 68 | 290 | 12 | - | - |
| Berufsbildenden Schulen | | | | | | | | | | | | | |
| Berufsschulen 3) | 4.651 | 1.614 | 1.564 | 355 | 314 | 320 | 98 | 46 | 27 | 3 | 4 | 14 | - |
| Berufsvorbereitungsjahr u.ä. | 60 | 60 | - | - | - | - | 25 | 23 | 1 | 1 | - | - | - |
| Berufskollegs | 511 | 228 | 94 | 65 | 36 | - | 49 | 15 | 1 | 13 | 7 | - | - |
| Berufsfachschulen | 877 | 392 | 161 | 116 | 52 | - | 52 | 25 | 10 | 5 | 8 | - | - |
| Fachschulen | 7 | 2 | - | 1 | 1 | - | - | - | - | - | - | - | - |
| Meisterschulen | 92 | 14 | 46 | 3 | 18 | 4 | - | - | - | - | - | - | - |
| Berufsbildende Gymnasien | 1.640 | 471 | 184 | 128 | 84 | 1 | - | - | - | - | - | - | - |
| Andere | - | - | - | - | - | - | 262 | 49 | 98 | 11 | 76 | - | - |
| Berufsbildenden Schulen insgesamt: | 7.838 | 2.781 | 2.049 | 668 | 505 | 325 | 486 | 158 | 137 | 33 | 95 | 14 | - |
| Schulen insgesamt | 10.683 | 4.904 | 2.105 | 1.031 | 544 | 330 | 1.625 | 699 | 205 | 323 | 107 | 14 | - |

1) einschl. Vorbereitungsklassen

2) einschl. Schulkindergärten

3) einschl. Sonderberufsschule

1403 Ausländische Schüler nach Schulart und Staatsangehörigkeit

Quelle: Erhebungsbogen zur amtlichen Schulstatistik
Stand : Oktober 2017

| Schulart | Staatsangehörigkeit | | | | | | | | | | |
|----------------------------|---------------------|---------|---------|----------|-----------|--------|---------|----------|----------|-----------|-----------------|
| | Griechenland | Italien | Serbien | Kroatien | Kosovaren | Türkei | Spanien | Portugal | Sonstige | Insgesamt | % aller Schüler |
| Grund- und Werkrealschulen | 7 | 39 | 28 | 53 | 47 | 66 | 20 | - | 593 | 853 | 19,2 |
| Gemeinschaftsschulen | 4 | 13 | 5 | 6 | 23 | 15 | - | - | 123 | 189 | 18,9 |
| Sonderschulen 1) | 5 | 6 | 16 | 2 | 9 | 13 | 3 | 2 | 84 | 140 | 20,3 |
| Realschulen | 7 | 10 | 6 | 7 | 13 | 49 | - | - | 81 | 173 | 10,5 |
| Allgemeinbild. Gymnasien | 6 | 8 | 11 | 8 | 12 | 31 | 4 | 4 | 186 | 270 | 5,4 |
| Berufsschulen | 29 | 90 | 25 | 33 | 58 | 355 | 11 | 32 | 374 | 1.007 | 14,7 |
| Andere berufsbild. Schulen | 8 | 11 | 2 | 13 | 11 | 65 | - | 1 | 173 | 284 | 15,6 |

1) Einschließlich Schulkindergärten

1404 Schüler an allgemeinbildenden Schulen seit 1939

Quelle: Erhebungsbogen zur amtlichen Schulstatistik,
Zusammenstellung aus früheren Jahrbüchern

| Jahr | Grund- u. Hauptschulen | | Behindertenschulen 1) | | Gemeinschaftsschulen | | Realschulen | | Gymnasien | | insges. |
|---------|------------------------|------|-----------------------|-----|----------------------|-----|-------------|------|-----------|------|---------|
| | abs. | % | abs. | % | abs. | % | abs. | % | abs. | % | |
| 1939 | 4.816 | 67,5 | - | - | | | 732 | 10,3 | 1.589 | 22,3 | 7.137 |
| 1951 | 7.035 | 68,2 | 159 | 1,6 | | | 1.030 | 10,1 | 2.090 | 20,3 | 10.314 |
| 1955 | 6.268 | 61,6 | 211 | 2,1 | | | 1.182 | 11,6 | 2.515 | 24,7 | 10.176 |
| 1960 | 6.845 | 62,2 | 266 | 2,4 | | | 1.402 | 12,7 | 2.496 | 22,7 | 11.009 |
| 1965 | 7.223 | 59,1 | 389 | 3,2 | | | 1.624 | 13,3 | 2.993 | 24,5 | 12.229 |
| 1970 | 7.508 | 52,9 | 586 | 4,1 | | | 2.204 | 15,5 | 3.907 | 27,5 | 14.205 |
| 1975 | 8.242 | 50,5 | 872 | 5,3 | | | 2.500 | 15,3 | 4.713 | 28,9 | 16.327 |
| 1980 | 6.404 | 41,1 | 860 | 5,5 | | | 2.932 | 18,8 | 5.382 | 34,5 | 15.578 |
| 1985 | 5.355 | 40,7 | 692 | 5,3 | | | 2.340 | 17,8 | 4.783 | 36,3 | 13.170 |
| 1990 | 6.399 | 42,4 | 839 | 5,6 | | | 2.427 | 16,1 | 5.432 | 35,9 | 15.097 |
| 1995 | 6.752 | 42,8 | 827 | 5,3 | | | 2.753 | 17,5 | 5.428 | 34,4 | 15.760 |
| 2000 | 6.535 | 40,1 | 983 | 6,0 | | | 2.714 | 16,7 | 6.052 | 37,2 | 16.284 |
| 2005 | 6.231 | 37,6 | 968 | 5,8 | | | 2.630 | 15,9 | 6.744 | 40,7 | 16.573 |
| 2006 | 6.064 | 36,6 | 936 | 5,7 | | | 2.676 | 16,2 | 6.889 | 41,6 | 16.565 |
| 2007 | 5.958 | 36,0 | 903 | 5,5 | | | 2.648 | 16,0 | 7.044 | 42,6 | 16.553 |
| 2008 | 5.756 | 34,9 | 949 | 5,8 | | | 2.673 | 16,2 | 7.120 | 43,2 | 16.498 |
| 2009 | 5.614 | 34,2 | 942 | 5,7 | | | 2.667 | 16,3 | 7.174 | 43,8 | 16.397 |
| 2010 | 5.438 | 33,4 | 914 | 5,6 | | | 2.735 | 16,8 | 7.197 | 44,2 | 16.284 |
| 2011 | 5.338 | 33,2 | 894 | 5,6 | | | 2.671 | 16,6 | 7.178 | 44,6 | 16.081 |
| 2012 | 5.348 | 34,2 | 881 | 5,6 | | | 2.727 | 17,4 | 6.688 | 42,8 | 15.644 |
| 2013 | 5.205 | 33,4 | 848 | 5,4 | 123 | 0,8 | 2.704 | 17,4 | 6.688 | 43,0 | 15.568 |
| 2015 2) | 4.947 | 38,5 | 778 | 5,1 | 586 | 3,6 | 2.383 | 15,8 | 6.421 | 42,5 | 15.115 |
| 2016 | 4.514 | 35,2 | 767 | 6,0 | 779 | 6,1 | 1.778 | 13,9 | 4.980 | 38,9 | 12.818 |
| 2017 | 4.451 | 34,8 | 689 | 5,4 | 1001 | 7,8 | 1.648 | 12,9 | 4.996 | 39,1 | 12.785 |

1) Einschließlich Schulkindergärten

2) für 2014 sind keine Zahlen verfügbar

Abb. 24 Schüler an öffentlichen allgemeinen Schulen seit 1939

Quelle: Tab. 1404

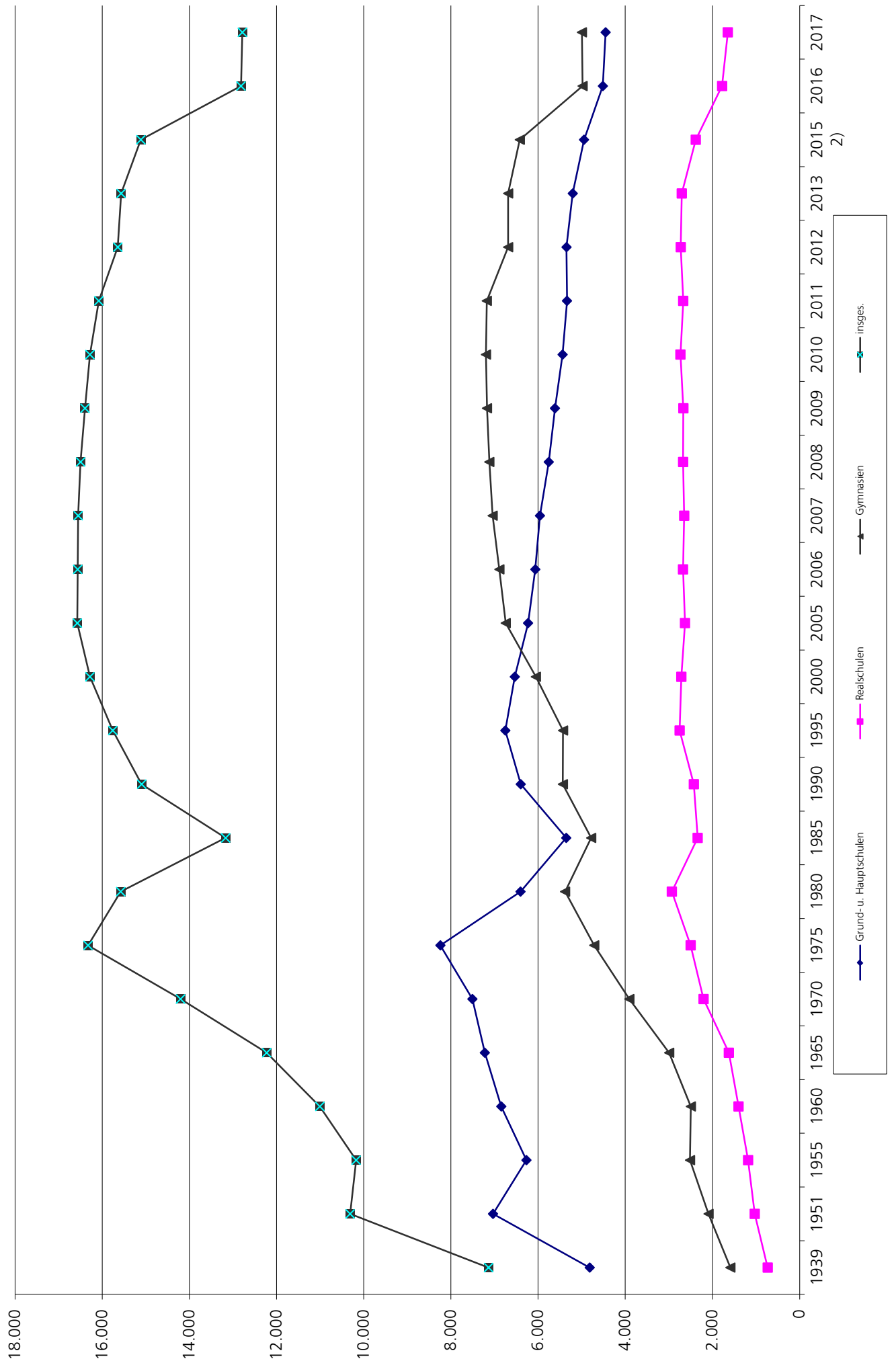

2)

1405 Klassen und Schüler an öffentlichen allgemeinbildenden**Schulen seit 1951**

Quelle: Erhebungsbogen zur amtlichen Schulstatistik

| Jahr | Klassen | Schüler insgesamt | Schüler je | |
|--------------------------------------|---------|----------------------|------------|----|
| | | | Klasse | |
| Grund- und Haupt-/Werkrealschulen 1) | | | | |
| 1951 | | 177 | 7.035 | 40 |
| 1960 | | 193 | 6.845 | 36 |
| 1970 | | 219 | 7.508 | 34 |
| 1980 | | 272 | 6.404 | 24 |
| 1990 | | 281 | 6.399 | 22 |
| 2000 | | 291 | 6.139 | 21 |
| 2010 | | 261 | 4.986 | 19 |
| 2015 | | 234 | 4.540 | 19 |
| 2016 | | 230 | 4.514 | 20 |
| 2017 | | 217 | 4.451 | 21 |
| Sonderschulen 2) | | | | |
| 1951 | | 6 | 159 | 27 |
| 1960 | | 10 | 266 | 27 |
| 1970 | | 36 | 586 | 16 |
| 1980 | | 90 | 860 | 10 |
| 1990 | | 96 | 839 | 7 |
| 2000 | | 106 | 865 | 8 |
| 2010 | | 102 | 884 | 9 |
| 2015 | | 90 | 778 | 9 |
| 2016 | | 92 | 767 | 8 |
| 2017 | | 75 | 689 | 9 |
| Realschulen | | | | |
| 1951 | | 28 | 1.030 | 37 |
| 1960 | | 42 | 1.402 | 33 |
| 1970 | | 60 | 2.204 | 37 |
| 1980 | | 102 | 2.932 | 29 |
| 1990 | | 76 | 2.427 | 26 |
| 2000 | | 81 | 2.236 | 28 |
| 2010 | | 76 | 2.047 | 27 |
| 2015 | | 70 | 1.820 | 26 |
| 2016 | | 68 | 1.778 | 26 |
| 2017 | | 64 | 1.648 | 26 |
| Gemeinschaftsschulen 3) | | | | |
| 2014 | | 7 | 123 | 18 |
| 2015 | | 27 | 586 | 22 |
| 2016 | | 38 | 779 | 21 |
| 2017 | | 46 | 1.001 | 22 |
| Gymnasien | | | | |
| 1951 | | 66 | 2.090 | 32 |
| 1960 | | 84 | 2.496 | 30 |
| 1970 | | 132 | 3.907 | 30 |
| 1980 | | 198 | 5.382 | 29 |
| 1990 | | 189 | 5.432 | 23 |
| 2000 | | 192 | 4.687 | 24 |
| 2010 | | 226 | 5.671 | 25 |
| 2015 | | 214 | 5.036 | 24 |
| 2016 | | 210 | 4.980 | 24 |
| 2017 | | 212 | 4.996 | 24 |

1) Seit 2010 Werkrealschulen

2) Seit 1970 einschließlich Schulkindergärten

3) im SJ 2013/14 nur Klassenstufe 5 GMS

1406 Schüler nach Klassenstufen an allgemeinbildenden Schulen 1)

Quelle: Erhebungsbogen zur amtlichen Schulstatistik

Stand : jeweils Oktober

| Jahr Schulart | Schüler in Klassenstufe | | | | | | | | | | | | |
|-------------------------|-------------------------|-------|-------|-------|-------|-------|-------|-------|-------|-------|--------|--------|-----|
| | 1 | 2 | 3 | 4 | 5 | 6 | 7 | 8 | 9 | 10 | JS1 3) | JS2 3) | 13 |
| 1980 | 1.066 | 1.154 | 1.219 | 1.334 | 1.726 | 1.868 | 1.948 | 1.959 | 1.853 | 1.224 | 645 | 591 | 543 |
| 1990 | 1.180 | 1.211 | 1.197 | 1.242 | 1.538 | 1.305 | 1.501 | 1.353 | 1.376 | 1.000 | 546 | 566 | 556 |
| 1992 | 1.265 | 1.133 | 1.084 | 1.193 | 1.602 | 1.462 | 1.479 | 1.336 | 1.422 | 900 | 538 | 532 | 507 |
| 1994 | 1.182 | 1.093 | 1.156 | 1.084 | 1.455 | 1.557 | 1.584 | 1.514 | 1.447 | 908 | 596 | 446 | 502 |
| 1998 | 1.175 | 1.208 | 1.163 | 1.274 | 1.447 | 1.415 | 1.478 | 1.551 | 1.526 | 1.120 | 598 | 586 | 538 |
| 2000 | 1.045 | 1.043 | 1.096 | 1.039 | 1.529 | 1.563 | 1.501 | 1.466 | 1.440 | 1.127 | 573 | 624 | 562 |
| 2001 | 1.017 | 1.145 | 1.123 | 1.175 | 1.522 | 1.579 | 1.563 | 1.497 | 1.414 | 1.085 | 605 | 580 | 596 |
| 2002 | 1.119 | 1.046 | 1.129 | 1.103 | 1.547 | 1.561 | 1.579 | 1.568 | 1.459 | 1.107 | 622 | 562 | 564 |
| 2003 | 1.142 | 1.141 | 1.043 | 1.100 | 1.491 | 1.547 | 1.619 | 1.601 | 1.543 | 1.165 | 591 | 581 | 534 |
| 2004 | 1.113 | 1.131 | 1.111 | 1.004 | 1.501 | 1.501 | 1.568 | 1.640 | 1.550 | 1.224 | 626 | 571 | 541 |
| 2005 | 1.143 | 1.109 | 1.126 | 1.091 | 1.446 | 1.505 | 1.528 | 1.583 | 1.600 | 1.266 | 632 | 630 | 527 |
| 2006 | 1.084 | 1.158 | 1.100 | 1.097 | 1.520 | 1.469 | 1.491 | 1.564 | 1.579 | 1.248 | 664 | 667 | 581 |
| 2007 | 1.079 | 1.090 | 1.143 | 1.052 | 1.534 | 1.510 | 1.476 | 1.513 | 1.549 | 1.245 | 701 | 674 | 622 |
| 2008 | 986 | 1.081 | 1.079 | 1.109 | 1.504 | 1.595 | 1.501 | 1.493 | 1.482 | 1.286 | 706 | 716 | 635 |
| 2009 | 976 | 1.005 | 1.075 | 1.047 | 1.535 | 1.513 | 1.604 | 1.515 | 1.484 | 1.184 | 707 | 735 | 670 |
| 2010 | 1.004 | 978 | 1.028 | 1.038 | 1.400 | 1.455 | 1.454 | 1.536 | 1.417 | 1.197 | - | 1.216 | 651 |
| 2011 | 936 | 1.020 | 998 | 984 | 1.395 | 1.470 | 1.546 | 1.569 | 1.580 | 1.229 | 756 | 1.303 | - |
| 2012 | 1.008 | 915 | 1.039 | 994 | 1.446 | 1.423 | 1.482 | 1.515 | 1.580 | 1.435 | 805 | 715 | - |
| 2013 | 1.032 | 1.000 | 945 | 1.017 | 1.484 | 1.433 | 1.441 | 1.451 | 1.501 | 1.388 | 825 | 743 | - |
| 2014 | 945 | 912 | 887 | 814 | 1.181 | 1.193 | 1.168 | 1.178 | 1.196 | 1.084 | 601 | 603 | - |
| 2015 | 860 | 955 | 951 | 881 | 1.102 | 1.172 | 1.179 | 1.145 | 1.203 | 1.081 | 575 | 569 | - |
| 2016 | 984 | 868 | 942 | 955 | 1.162 | 1.118 | 1.186 | 1.170 | 1.185 | 1.102 | 577 | 526 | - |
| 2017 | 978 | 989 | 894 | 977 | 1.128 | 1.170 | 1.146 | 1.174 | 1.164 | 1.063 | 584 | 540 | - |
| Grundschulen | 978 | 989 | 894 | 977 | | | | | | | | | |
| Werkrealschulen | | | | | 21 | 35 | 47 | 61 | 108 | 144 | | | |
| Realschulen 1) | | | | | 259 | 266 | 270 | 267 | 256 | 330 | | | |
| Gemeinschaftsschulen 2) | | | | | 169 | 174 | 182 | 213 | 171 | | | | |
| Gymnasien 1) | | | | | 679 | 695 | 647 | 633 | 629 | 589 | 584 | 540 | |

1) Ohne Abendrealschule bzw. ohne Abendgymnasium

2) Im Schuljahr 2015/16 nur Klassenstufe 5 - 7

3) = Jahrgangsstufe 1 bzw. Jahrgangsstufe 2 im Gymnasium G8, mit den früheren Klassenstufen 11 und 12 nicht vergleichbar.

1408 Grund- und Werkrealschulen

Quelle: Erhebungsbogen zur amtlichen Schulstatistik

Stand: Oktober 2017

| Stadt- teil | Schule | Schüler | | | darunter | | Klassen | |
|----------------|---|------------------|--------------------------|----------|------------|-----------|---------|-----|
| | | Grund- schule | Werk- real- schule | zusammen | Auswärtige | Ausländer | | |
| | Summe Grund- und Werkrealschulen | 2016 | 4.306 | 614 | 4.920 | 102 | 783 | 246 |
| | Summe Grund- und Werkrealschulen | 2017 | 4.431 | 487 | 4.918 | 86 | 930 | 228 |
| | Öffentliche Grund- u. Werkrealschulen | | 4.009 | 487 | 4.496 | 86 | 930 | 211 |
| 11 | Martin-Schaffner | G | 209 | | 209 | 1 | 79 | 10 |
| 11 | Michelsberg | G | 82 | | 82 | 4 | 6 | 4 |
| 11 | Spitalhof-Gemeinschaftsschule 3) | G+W 1) | 146 | 29 | 175 | 12 | 41 | 9 |
| 12 | Friedrichsau | G | 172 | | 172 | 4 | 15 | 9 |
| | Schulzentrum Nord Eduard-Mörrike-Schule | | | | | | | |
| 13 | mit Außenstelle Gutenberg-Schule | G+W | 244 | 114 | 358 | 11 | 196 | 11 |
| 13 | Eichenplatz | G | 149 | | 149 | - | 10 | 8 |
| 14 | Albrecht-Berblinger | G | 280 | | 280 | 1 | 92 | 12 |
| 14 | Albrecht-Berblinger 3) | GMS | | 27 | 27 | 3 | 8 | 1 |
| 14 | Bildungshaus Ulmer Spatz | G | 92 | | 92 | - | 7 | 5 |
| 14 | Jörg-Syrlin | G | 249 | | 249 | 1 | 19 | 11 |
| 15 | Adalbert-Stifter | G+W | 200 | 56 | 256 | 9 | 75 | 12 |
| 15 | M.-S.-Merian | G | 158 | | 158 | 8 | 17 | 8 |
| 15 | Hans Multscher | G | 264 | | 264 | - | 78 | 14 |
| 16 | Meinloh | G | 265 | | 265 | - | 24 | 11 |
| 17 | Grimmelfingen | G | 92 | | 92 | 8 | 2 | 4 |
| 18 | Sägefeld | G+W | 141 | 261 | 402 | 15 | 117 | 17 |
| 18 | Tannenplatz | G | 357 | | 357 | 1 | 68 | 19 |
| 18 | Regenbogen | G | 138 | | 138 | - | 17 | 7 |
| 20 | Gutenberg | G | 167 | | 167 | 1 | 11 | 8 |
| 21 | Irmelbrunn - Unterweiler | G | 58 | | 58 | - | 4 | 4 |
| 23 | Eggingen | G | 45 | | 45 | - | 6 | 2 |
| 24 | Ermingen | G | 60 | | 60 | 3 | - | 3 |
| 25/26 | Riedlen | G | 177 | | 177 | 2 | 21 | 8 |
| 27 | Grundschule Einsingen | G | 114 | | 114 | 2 | 6 | 6 |
| 28/22 | Schönenberg-GS Lehr 2) | G | 150 | | 150 | - | 11 | 8 |
| | Öffentliche Gemeinschaftsschulen | | | | | | | |
| 11 | Spitalhof-Gemeinschaftsschule 4) | | 271 | | 271 | 89 | 40 | 11 |
| 12 | Ulrich-von-Ensingen | | 275 | | | 77 | 57 | 12 |
| 14 | Albrecht-Berblinger 4) | | 233 | | 233 | 10 | 92 | 12 |
| 15 | Adalbert-Stifter-GMS | | 222 | | 222 | 23 | - | 11 |
| | Private Grundschulen | | 422 | | 422 | | | 17 |
| | Freie Waldorfschule | G | 149 | | 149 | 45 | 28 | 5 |
| | Freie Waldorfschule Illerblick | G | 95 | | 95 | 40 | 2 | 4 |
| | St. Hildegard | G | 112 | | 112 | 32 | 6 | 4 |
| | Freie Evang. Schule | G | 66 | | 66 | 10 | 4 | 4 |
| | Veränderung zum Vorjahr insgesamt | | 125 | -127 | -2 | -16 | 147 | -18 |

1) G = Grundschule, W = Werkrealschule, GMS = Gemeinschaftsschule; einschließlich Schülern in Vorbereitungsklassen und Grundschul-Förderklassen

2) mit Außenstelle Mähringen

3) Kl.St. 6 - 10 Werkrealschule

4) Kl.St. 5 Gemeinschaftsschule

1409 Sonderschulen

Quelle: Erhebungsbogen zur amtlichen Schulstatistik

Stand: Oktober 2017

| Schule Jahr | Schüler | | Klassen | |
|---|-----------|-----------|---------|----|
| | insgesamt | Ausländer | | |
| Sonderschulen insgesamt | | | | |
| | 2015 | 778 | 110 | 90 |
| | 2016 | 767 | 149 | 92 |
| | 2017 | 950 | 140 | 98 |
| Öffentliche Schulen für Behinderte | | 869 | 122 | 85 |
| Gustav-Werner-Schule für Geistigbehinderte | | 315 | 29 | 25 |
| Pestalozzischule, Förderschule | | 81 | 25 | 8 |
| Alois-Bahmann-Schule, Förderschule | | 6 | 4 | 1 |
| Wilhelm-Busch-Schule, Förderschule | | 54 | 11 | 9 |
| Astrid-Lindgren-Schule für Sprachbehinderte | | 120 | 18 | 10 |
| Fr.-v.-Bodelschwingh-Schule für Körperbehinderte | | 174 | 18 | 29 |
| Schule für Erziehungshilfe (Hans Zulliger) | | 21 | 3 | 3 |
| Hans-Lebrecht-Schule, Schule für Kranke am Universitätsklinikum | | 98 | 14 | - |
| Öffentliche Schulkindergärten f. Behinderte | | 81 | 18 | 13 |
| Gustav-Werner-Kindergarten für Geistigbehinderte | | 24 | 6 | 4 |
| Fr.-v.-Bodelschwingh-Kindergarten für Körperbehinderte | | 23 | 4 | 5 |
| Schulkindergarten für besonders förderungsbedürftige Kinder (besteht nicht mehr an festem Ort) | | 6 | 4 | 1 |
| Schulkindergarten für Sprachbehinderte (Astrid-Lindgren) | | 28 | 4 | 3 |

1410 Realschulen

Quelle: Erhebungsbogen zur amtlichen Schulstatistik
Stand: Oktober 2017

| Schule Jahr | Schüler | | Klassen | |
|--|-----------|-----------|---------|----|
| | insgesamt | Ausländer | | |
| Realschulen insgesamt | | | | |
| | 2015 | 2.383 | 238 | 91 |
| | 2016 | 2.335 | 218 | 88 |
| | 2017 | 2.191 | 194 | 84 |
| Öffentliche Realschulen | | 1.648 | 173 | 64 |
| Anna-Essinger-Realschule | | 514 | 54 | 19 |
| Elly-Heuss-Realschule | | 446 | 67 | 18 |
| Albert-Einstein-Realschule Wiblingen | | 625 | 42 | 24 |
| Ulrich-von-Ensing-Gemeinschaftsschule 1) | | 63 | 10 | 3 |
| Ulrich-von-Ensing-Gemeinschaftsschule 2) | | 275 | 167 | 12 |
| Private Realschulen | | 543 | 21 | 20 |
| Abendrealschule | | 24 | 3 | 2 |
| Realschule St. Hildegard | | 519 | 18 | 18 |
| 1) nur Kl. Stufe 10 Realschule | | | | |
| 2) Kl. Stufe 5 - 9 Gemeinschaftsschule | | | | |

1411 Allgemeinbildende Gymnasien

Quelle: Erhebungsbogen zur amtlichen Schulstatistik
Stand: Oktober 2017

| Schule Jahr | Schüler | | Klassen | |
|-------------------------------------|-----------|-----------|---------|-----|
| | insgesamt | Ausländer | | |
| Gymnasien insgesamt | | | | |
| | 2015 | 6.156 | 247 | 259 |
| | 2016 | 6.053 | 340 | 255 |
| | 2017 | 6.341 | 368 | 258 |
| Öffentliche Gymnasien | | 4.996 | 270 | 212 |
| Humboldt-Gymnasium | | 626 | 26 | 27 |
| Kepler-Gymnasium | | 890 | 76 | 36 |
| Schubart-Gymnasium | | 811 | 52 | 34 |
| Hans- und Sophie-Scholl-Gymnasium | | 885 | 63 | 38 |
| Anna-Essinger-Gymnasium | | 836 | 25 | 35 |
| Albert-Einstein-Gymnasium Wiblingen | | 948 | 28 | 42 |
| Private Gymnasien | | 1.345 | 98 | 46 |
| Abendgymnasium | | 123 | 27 | 7 |
| Gymnasium St. Hildegard | | 663 | 24 | 21 |
| Freie Waldorfschule | | 288 | 41 | 9 |
| Freie Waldorfschule Illerblick | | 271 | 6 | 9 |

1414 Berufsschulen

Quelle: Erhebungsbogen zur amtlichen Schulstatistik
Stand: Oktober des Berichtsjahres

| Schule | Klassen | Schüler | | | | Von den Schülern wohnen in | | | | | | Auswärtige | |
|--------|---------|----------|----------|----------|-----------|----------------------------|-----------------|-------------------|---------|-------------|------------|------------|---|
| | | männlich | weiblich | zusammen | Ausländer | Ulm | Alb-Donau-Kreis | übr. Baden-Württ. | Neu-Ulm | übr. Bayern | and. Orten | insg. | % |

Berufsschulen insgesamt:

| | | | | | | | | | | | | | |
|------|-----|-------|-------|-------|-----|-------|-------|-------|-----|-------|-----|-------|------|
| 2010 | 325 | 3.975 | 2.819 | 6.794 | 780 | 1.382 | 1.944 | 1.707 | 423 | 1.202 | 136 | 5.412 | 79,7 |
| 2011 | 326 | 3.872 | 2.665 | 6.537 | 768 | 1.122 | 2.026 | 1.640 | 411 | 1.208 | 130 | 5.415 | 82,8 |
| 2012 | 320 | 3.704 | 2.575 | 6.279 | 758 | 1.162 | 1.872 | 1.639 | 406 | 1.115 | 85 | 5.117 | 81,5 |
| 2013 | 290 | 3.646 | 2.458 | 6.104 | 786 | 963 | 1.876 | 1.657 | 605 | 915 | 88 | 5.141 | 84,2 |
| 2014 | 281 | 3.489 | 2.365 | 5.854 | 726 | 1.015 | 1.696 | 1.559 | 369 | 1.140 | 74 | 4.838 | 82,6 |
| 2015 | 278 | 3.509 | 2.357 | 5.866 | 862 | 1.114 | 1.625 | 1.592 | 505 | 955 | 75 | 4.752 | 81,0 |
| 2016 | 275 | 3.486 | 2.328 | 5.814 | 920 | 1.101 | 1.666 | 1.571 | 475 | 900 | 101 | 4.713 | 81,1 |
| 2017 | 262 | 1) | 1) | 5.805 | 944 | 1.169 | 1.609 | 1.555 | 355 | 1.036 | 81 | 4.636 | 79,9 |

| | | | | | | | | | | | | | |
|---|----|----|----|-------|-----|-----|-----|-----|-----|-----|----|-------|------|
| Robert-Bosch-Schule | 92 | 1) | 1) | 2.155 | 277 | 327 | 678 | 517 | 130 | 489 | 14 | 1.828 | 84,8 |
| Ferd.-v.Steinbeis-Schule | 72 | 1) | 1) | 1.689 | 347 | 262 | 442 | 642 | 87 | 189 | 67 | 1.427 | 84,5 |
| Kaufmännische Berufsschule | 82 | 1) | 1) | 1.611 | 202 | 454 | 408 | 348 | 119 | 282 | - | 1.157 | 71,8 |
| Haus- und landwirtschaftl. Berufsschule | 16 | 1) | 1) | 350 | 118 | 126 | 81 | 48 | 19 | 76 | - | 224 | 64,0 |

1) wird nicht mehr erhoben

1415 Berufsschüler in Ausbildungsverhältnissen nach Beschäftigungsort

Quelle: Erhebungsbogen zur amtlichen Schulstatistik
Stand: Oktober des Berichtsjahres

| Schule/Jahr | Beschäftigte | | | | Von den auswärts Beschäftigten arbeiten in | | | | | | | | | |
|-------------|--------------|---|----------|---|--|---|----------------------|---|---------|---|----------------|---|---------------|---|
| | in Ulm | | auswärts | | Alb-Donau-Kreis | | übriges Baden-Württ. | | Neu-Ulm | | übriges Bayern | | anderen Orten | |
| | abs. | % | abs. | % | abs. | % | abs. | % | abs. | % | abs. | % | abs. | % |

Berufsschulen insgesamt:

| | | | | | | | | | | | | | | |
|------|-------|----|-------|----|-------|----|-------|----|-----|----|-----|----|-----|---|
| 2010 | 2.687 | 44 | 3.395 | 56 | 1.194 | 35 | 1.319 | 39 | 266 | 8 | 503 | 15 | 113 | 3 |
| 2011 | 2.742 | 44 | 3.502 | 56 | 1.239 | 35 | 1.375 | 39 | 266 | 8 | 509 | 15 | 113 | 3 |
| 2012 | 2.064 | 34 | 4.001 | 66 | 1.500 | 38 | 1.611 | 40 | 334 | 8 | 462 | 12 | 94 | 2 |
| 2013 | 1.900 | 32 | 4.110 | 68 | 1.442 | 35 | 1.523 | 37 | 595 | 14 | 482 | 12 | 71 | 2 |
| 2014 | 2.000 | 34 | 3.854 | 66 | 1.361 | 35 | 1.631 | 42 | 370 | 10 | 422 | 11 | 70 | 2 |
| 2015 | 1.111 | 27 | 2.931 | 73 | 934 | 32 | 1.110 | 38 | 362 | 12 | 456 | 16 | 69 | 2 |
| 2016 | 1.101 | 27 | 2.936 | 73 | 1.012 | 34 | 1.063 | 36 | 341 | 12 | 431 | 15 | 89 | 3 |
| 2017 | 2.095 | 46 | 2.457 | 54 | 823 | 33 | 1.116 | 45 | 199 | 8 | 255 | 10 | 64 | 3 |

| | | | | | | | | | | | | | | |
|---|-----|------|-------|------|-----|------|-----|------|-----|------|-----|------|----|-----|
| Robert-Bosch-Schule | 902 | 41,9 | 1.253 | 58,1 | 472 | 37,7 | 407 | 32,5 | 176 | 14,0 | 187 | 14,9 | 11 | 0,9 |
| Ferd.-v.Steinbeis-Schule | 540 | 32,0 | 1.149 | 68,0 | 315 | 27,4 | 624 | 54,3 | 66 | 5,7 | 80 | 7,0 | 64 | 5,6 |
| Kaufmännische Berufsschule | 509 | 31,6 | 1.102 | 68,4 | 452 | 41,0 | 429 | 38,9 | 101 | 9,2 | 120 | 10,9 | - | 0,0 |
| Haus- und landwirtschaftl. Berufsschule | 144 | 41,1 | 206 | 58,9 | 56 | 27,2 | 63 | 30,6 | 32 | 57,1 | 55 | 26,7 | - | 0,0 |

1416 Berufsfachschulen

Quelle: Erhebungsbogen zur amtlichen Schulstatistik

Stand: Oktober des Berichtsjahres

| Schule Jahr | Klas- sen | Schüler | | | | Von den Schülern wohnen in | | | | | | Auswärtige insgesamt | |
|---|--------------|---------------|---------------|---------------|---------------------|----------------------------|-------------------------|--------------------------|-------------|----------------|---------------|-------------------------|------|
| | | männ- lich | weib- lich | zusam- men | Aus- län- der | Ulm | Alb- Donau- Kreis | übr. Baden- Württ. | Neu- Ulm | übr. Bayern | and. Orten | Anzahl | % |
| Berufsfachschulen insgesamt: | | | | | | | | | | | | | |
| 2005 | 92 | 921 | 1.251 | 2.172 | 272 | 727 | 571 | 224 | 167 | 451 | 32 | 1.445 | 66,5 |
| 2006 | 96 | 917 | 1.304 | 2.223 | 252 | 706 | 571 | 270 | 181 | 456 | 35 | 1.517 | 68,2 |
| 2007 | 95 | 873 | 1.301 | 2.174 | 281 | 542 | 573 | 235 | 223 | 439 | 37 | 1.507 | 69,3 |
| 2008 | 97 | 825 | 1.410 | 2.235 | 301 | 668 | 589 | 266 | 229 | 436 | 47 | 1.567 | 70,1 |
| 2009 | 97 | 863 | 1.341 | 2.204 | 262 | 654 | 584 | 256 | 243 | 430 | 37 | 1.550 | 70,3 |
| 2010 | 102 | 940 | 1.260 | 2.199 | 306 | 649 | 575 | 247 | 200 | 503 | 25 | 1.550 | 70,5 |
| 2011 | 99 | 780 | 1.188 | 1.967 | 279 | 643 | 515 | 265 | 164 | 373 | 8 | 1.325 | 67,4 |
| 2012 | 106 | 927 | 1.332 | 2.259 | 395 | 712 | 567 | 267 | 214 | 467 | 32 | 1.547 | 68,5 |
| 2013 | 134 | 1.048 | 1.311 | 2.359 | 430 | 670 | 571 | 371 | 230 | 504 | 13 | 1.689 | 71,6 |
| 2014 | 113 | 778 | 1.187 | 1.965 | 323 | 569 | 498 | 311 | 174 | 416 | 2 | 1.401 | 71,3 |
| 1) 2015 | 72 | 663 | 623 | 1.286 | 238 | 320 | 384 | 197 | 133 | 239 | 13 | 966 | 75,1 |
| 1) 2016 | 75 | 676 | 545 | 1.221 | 216 | 316 | 352 | 163 | 118 | 262 | 10 | 905 | 74,1 |
| 1) 2017 | 54 | 2) | 2) | 1.129 | 213 | 299 | 346 | 150 | 110 | 224 | - | 830 | 73,5 |
| Öffentl. Berufsfachschulen | 37 | 2) | 2) | 834 | 179 | 236 | 295 | 58 | 99 | 146 | - | 598 | 71,7 |
| Metall- und Elektrotechnik (einjährig) | | | | | | | | | | | | | |
| | 11 | 2) | 2) | 258 | 79 | 72 | 106 | 15 | 19 | 46 | - | 186 | 72,1 |
| Gew. Technik | | | | | | | | | | | | | |
| | 2 | 2) | 2) | 43 | 6 | 11 | 14 | 1 | 6 | 11 | - | 32 | 74,4 |
| BFS Farbe/Holz/Druck/Bau | | | | | | | | | | | | | |
| | 5 | 2) | 2) | 74 | 13 | 23 | 33 | 8 | 3 | 7 | - | 51 | 68,9 |
| Gewerblich-techn. Berufs- fachschule (zweijährig) | | | | | | | | | | | | | |
| | 2 | 2) | 2) | 33 | 4 | 4 | 10 | - | 10 | 9 | - | 29 | 87,9 |
| Wirtschaftsschule (zweijährig) | | | | | | | | | | | | | |
| | 8 | 2) | 2) | 211 | 51 | 59 | 60 | 27 | 43 | 22 | - | 152 | 72,0 |
| Hausw.-sozialpäd. Berufsfachschulen | | | | | | | | | | | | | |
| | 9 | 2) | 2) | 215 | 26 | 67 | 72 | 7 | 18 | 51 | - | 148 | 68,8 |
| in freier Trägerschaft | | | | | | | | | | | | | |
| Krankenpflegeschule Kinderkrankenpflegeschule Med.-techn. Laboratoriums- assistenten Schule für Diätassistenten Med. Funktionsdiagnostik Operationstechn. Assistenz Med.-techn. Radiologie- assistenten Logopädie Entbindungspflege | | | | | | | | | | | | | |
| nimmt erst ab Schuljahr 2018/2019 wieder an der Statistik teil | | | | | | | | | | | | | |
| Private Berufsfachschulen | 17 | 2) | 2) | 295 | 34 | 63 | 51 | 92 | 11 | 78 | - | 232 | 78,6 |
| Lehranstalt für Physio- therapeuten und Massage | | | | | | | | | | | | | |
| | 11 | 2) | 2) | 219 | 10 | 39 | 26 | 82 | 6 | 66 | - | 180 | 82,2 |
| Max-Gutknecht-Schule | | | | | | | | | | | | | |
| | 4 | 2) | 2) | 45 | 14 | 15 | 18 | 6 | 2 | 4 | - | 30 | 66,7 |
| Intern.Bund BFS | | | | | | | | | | | | | |
| | 2 | 2) | 2) | 31 | 10 | 9 | 7 | 4 | 3 | 8 | - | 22 | 71,0 |

1) ohne die Zahlen der Akademie für Gesundheitsberufe, nimmt erst ab Schuljahr 2018/2019 wieder an der Statistik teil

2) wird nicht mehr erhoben

1417 Berufskollegien

Quelle: Erhebungsbogen zur amtlichen Schulstatistik
Stand: Oktober des Berichtsjahres

| Schule Jahr | Klas- sen | Schüler | | | | Von den Schülern wohnen in | | | | | | Auswärtige insgesamt | |
|----------------------------------|--------------|---------------|---------------|---------------|---------------------|----------------------------|-------------------------|--------------------------|-------------|----------------|---------------|-------------------------|------|
| | | männ- lich | weib- lich | zusam- men | Aus- län- der | Ulm | Alb- Donau- Kreis | übr. Baden- Württ. | Neu- Ulm | übr. Bayern | and. Orten | abs. | % |
| | | | | | | | | | | | | | |
| Berufskollegien insgesamt | | | | | | | | | | | | | |
| 2005 | 42 | 529 | 497 | 1.026 | 123 | 309 | 338 | 174 | 73 | 140 | 0 | 726 | 70,8 |
| 2006 | 49 | 632 | 498 | 1.130 | 150 | 345 | 356 | 165 | 92 | 171 | 0 | 785 | 69,5 |
| 2007 | 53 | 627 | 589 | 1.216 | 173 | 360 | 411 | 152 | 94 | 198 | 1 | 856 | 70,4 |
| 2008 | 56 | 680 | 607 | 1.287 | 141 | 318 | 392 | 214 | 113 | 246 | 4 | 969 | 75,3 |
| 2009 | 58 | 657 | 665 | 1.322 | 152 | 315 | 434 | 197 | 95 | 275 | 6 | 1.007 | 76,2 |
| 2010 | 61 | 672 | 673 | 1.345 | 162 | 313 | 431 | 221 | 90 | 267 | 23 | 1.032 | 76,7 |
| 2011 | 59 | 618 | 692 | 1.310 | 184 | 328 | 374 | 216 | 81 | 292 | 19 | 982 | 75,0 |
| 2012 | 62 | 647 | 805 | 1.452 | 210 | 374 | 439 | 172 | 129 | 335 | 3 | 1.078 | 74,2 |
| 2013 | 68 | 704 | 909 | 1.613 | 226 | 395 | 466 | 238 | 150 | 364 | 0 | 1.218 | 75,5 |
| 2014 | 57 | 562 | 732 | 1.294 | 281 | 313 | 400 | 206 | 101 | 264 | 1 | 972 | 75,1 |
| 2015 | 47 | 426 | 698 | 1.179 | 107 | 307 | 347 | 183 | 137 | 204 | 1 | 872 | 74,0 |
| 2016 | 45 | 472 | 632 | 1.104 | 144 | 280 | 324 | 149 | 142 | 201 | 8 | 824 | 74,6 |
| 2017 | 50 | 2) | 2) | 1.109 | 122 | 303 | 337 | 133 | 100 | 231 | - | 801 | 72,2 |
| Öffentliche Berufskollegs | 38 | 2) | 2) | 915 | 79 | 245 | 299 | 116 | 82 | 173 | - | 670 | 73,2 |
| BK für Informations- u. | | | | | | | | | | | | | |
| Komm.technik (RBS) | 2 | 2) | 2) | 53 | 2 | 15 | 18 | 3 | 2 | 15 | - | 38 | 71,7 |
| Berufskolleg I HHS (FLS) | 3 | 2) | 2) | 91 | 18 | 23 | 25 | 10 | 13 | 20 | - | 68 | 74,7 |
| Berufskolleg II HHS (FLS) | 3 | 2) | 2) | 73 | 16 | 15 | 18 | 18 | 9 | 13 | - | 58 | 79,5 |
| BK Ernährung und Hauswirt- | | | | | | | | | | | | | |
| schaft u.a. (VBS) | 6 | 2) | 2) | 156 | 11 | 47 | 60 | 12 | 15 | 22 | - | 109 | 69,9 |
| BK dual Elektrotechnik (RBS) | 3 | 2) | 2) | 48 | 3 | 7 | 20 | 6 | 4 | 11 | - | 41 | 85,4 |
| BK zum Erwerb der Fachhoch- | | | | | | | | | | | | | |
| schulreife (FSS) 1) | 2 | 2) | 2) | 39 | 2 | 8 | 14 | 3 | 2 | 12 | - | 31 | 79,5 |
| BK für angewandte Grafik (FSS) | 3 | 2) | 2) | 79 | 4 | 18 | 18 | 16 | 8 | 19 | - | 61 | 77,2 |
| Berufskolleg 3 BKWA (FLS) | 5 | 2) | 2) | 91 | 6 | 23 | 28 | 22 | 7 | 11 | - | 68 | 74,7 |
| Technisches BK I (RBS) | 1 | 2) | 2) | 27 | 2 | 6 | 16 | 1 | 4 | - | - | 21 | 77,8 |
| Technisches BK II (RBS) | 1 | 2) | 2) | 21 | 4 | 5 | 11 | 3 | 1 | 1 | - | 16 | 76,2 |
| BK Kath. Fachschule für Soz.Päd. | 9 | 2) | 2) | 237 | 11 | 78 | 71 | 22 | 17 | 49 | - | 159 | 67,1 |
| Private Berufskollegs | 12 | 2) | 2) | 194 | 43 | 58 | 38 | 17 | 18 | 58 | - | 131 | 67,5 |
| Internationaler Bund BK I+II | | | | | | | | | | | | | |
| Zentrum f. Gestaltung BK's | 4 | 2) | 2) | 94 | 33 | 45 | 15 | 1 | 13 | 20 | - | 49 | 52,1 |
| | 8 | 2) | 2) | 100 | 10 | 13 | 23 | 16 | 5 | 38 | - | 82 | 82,0 |

1) FSS = Ferdinand-von Steinbeis-Schule; VBS = Valckenburgschule;
FLS = Friedrich-List-Schule; RBS = Robert-Bosch-Schule

2) wird nicht mehr erhoben

1418 Berufsbildende Gymnasien

Quelle: Erhebungsbogen zur amtlichen Schulstatistik

Stand: Oktober des Berichtsjahres

| Schule/Jahr | Klassen | Schüler | | | | Von den Schülern wohnen in | | | | | | Auswärtige | |
|-------------------------------------|---------|----------|----------|----------|-----------|----------------------------|-----------------|-------------------|---------|-------------|------------|------------|------|
| | | männlich | weiblich | zusammen | Ausländer | Ulm | Alb-Donau-Kreis | übr. Baden-Württ. | Neu-Ulm | übr. Bayern | and. Orten | abs. | % |
| berufsbildende Gymnasien insgesamt | | | | | | | | | | | | | |
| 2009 | 56 | 560 | 672 | 1.232 | 79 | 259 | 417 | 175 | 119 | 283 | - | 973 | 79,0 |
| 2010 | 60 | 613 | 737 | 1.350 | 89 | 314 | 456 | 159 | 154 | 296 | 10 | 1.075 | 79,6 |
| 2011 | 67 | 656 | 843 | 1.499 | 123 | 386 | 524 | 165 | 108 | 311 | 25 | 1.133 | 75,6 |
| 2012 | 77 | 769 | 978 | 1.747 | 143 | 448 | 631 | 144 | 178 | 345 | 1 | 1.299 | 74,4 |
| 2013 | 90 | 949 | 1.117 | 2.066 | 169 | 531 | 678 | 249 | 296 | 312 | - | 1.535 | 74,3 |
| 2015 | 90 | 1.067 | 1.158 | 2.225 | 155 | 542 | 755 | 273 | 202 | 453 | - | 1.683 | 75,6 |
| 2016 | 93 | 1.057 | 1.176 | 2.233 | 133 | 585 | 714 | 223 | 204 | 505 | - | 1.646 | 73,7 |
| 2017 | 90 | 1) | 1) | 2.144 | 126 | 373 | 471 | 184 | 128 | 355 | - | 1.138 | 53,1 |
| Öffentl. Berufsb. Gymnasien | 90 | 1) | 1) | 2.144 | 126 | 373 | 471 | 184 | 128 | 355 | - | 1.138 | 53,1 |
| Technische Gymnasien | 30 | 1) | 1) | 615 | 30 | 155 | 263 | 30 | 47 | 119 | - | 460 | 74,8 |
| Wirtschaftsgymnasien | 33 | 1) | 1) | 831 | 65 | 210 | 188 | 137 | 75 | 221 | - | 621 | 74,7 |
| Haush.- u. Ernährungswissensch. und | | | | | | | | | | | | | |
| Biotechn. Gymnasium | 24 | 1) | 1) | 632 | 31 | | | | | | | 501 | 79,3 |
| Technische Oberschule | 3 | 1) | 1) | 66 | | 8 | 20 | 17 | 6 | 15 | - | 58 | 87,9 |

1) wird nicht mehr erhoben

1419 Fachschulen

Quelle: Erhebungsbogen zur amtlichen Schu 1)

Stand: Oktober des Berichtsjahres

| Schule/Jahr | Klassen | Schüler | | | | Von den Schülern wohnen in | | | | | | Auswärtige | |
|---|---------|----------|----------|----------|-----------|----------------------------|-----------------|-------------------|---------|-------------|------------|------------|------|
| | | männlich | weiblich | zusammen | Ausländer | Ulm | Alb-Donau-Kreis | übr. Baden-Württ. | Neu-Ulm | übr. Bayern | and. Orten | abs. | % |
| Fachschulen insgesamt | | | | | | | | | | | | | |
| 2009 | 27 | 367 | 268 | 635 | 11 | 84 | 182 | 191 | 32 | 133 | 13 | 551 | 86,8 |
| 2010 | 28 | 378 | 275 | 653 | 22 | 81 | 186 | 210 | 34 | 127 | 15 | 572 | 87,6 |
| 2011 | 30 | 373 | 287 | 660 | 30 | 98 | 194 | 177 | 33 | 131 | 27 | 562 | 85,2 |
| 2012 | 30 | 391 | 252 | 643 | 15 | 87 | 183 | 172 | 32 | 152 | 17 | 556 | 86,5 |
| 2013 | 80 | 401 | 112 | 513 | 23 | 69 | 141 | 150 | 20 | 125 | 8 | 444 | 86,5 |
| 2015 | 19 | 375 | 12 | 387 | 6 | 22 | 97 | 161 | 31 | 72 | 4 | 365 | 94,3 |
| 2016 | 18 | 358 | 15 | 373 | 9 | 33 | 88 | 146 | 27 | 68 | 11 | 340 | 91,2 |
| 2017 | 17 | 1) | 1) | 315 | 12 | 35 | 92 | 96 | 19 | 69 | 4 | 280 | 88,9 |
| Öffentliche Fachschulen | 17 | 1) | 1) | 315 | 12 | 35 | 92 | 96 | 19 | 69 | 4 | 280 | 88,9 |
| Meisterschulen | 7 | 1) | 1) | 99 | 1 | 7 | 14 | 46 | 3 | 25 | 4 | 92 | 92,9 |
| Tagestechn.-Schule für Maschinenbau u. Elektrotechnik | 10 | 1) | 1) | 216 | 11 | 28 | 78 | 50 | 16 | 44 | - | 188 | 87,0 |

1) ohne die Zahlen der Akademie für Gesundheitsberufe, nimmt erst ab Schuljahr 2018/2019 wieder an der Statistik teil.

2) wird nicht mehr erhoben

1420 Universität und Fachhochschule: Studierende

Quellen: Universität und Fachhochschule

Stand: jeweils Beginn Wintersemester

| Jahr | Immatrikulierte Studierende | | | | | |
|------|-----------------------------|----------|-----------|----------|-------------|---------------------------|
| | Deutsche | | Ausländer | | zusammen 1) | dar. Studien- anfänger |
| | männlich | weiblich | männlich | weiblich | | |

Universität

| | | | | | | |
|------|-------|-------|-----|-----|--------|-------|
| 1980 | 2.066 | 956 | 74 | 55 | 3.151 | 704 |
| 1982 | 2.423 | 1.219 | 89 | 63 | 3.794 | 740 |
| 1984 | 2.799 | 1.419 | 75 | 57 | 4.350 | 781 |
| 1986 | 3.049 | 1.587 | 73 | 57 | 4.847 | 721 |
| 1988 | 3.188 | 1.741 | 92 | 67 | 5.193 | 808 |
| 1990 | 3.851 | 1.792 | 130 | 66 | 5.919 | 1.068 |
| 1992 | 3.916 | 1.775 | 157 | 76 | 6.016 | 859 |
| 1994 | 3.652 | 1.687 | 188 | 101 | 5.782 | 671 |
| 1996 | 3.184 | 1.657 | 221 | 128 | 5.190 | 592 |
| 1998 | 2.732 | 1.712 | 267 | 120 | 4.831 | 755 |
| 2000 | 3.051 | 1.983 | 358 | 214 | 5.606 | 1.174 |
| 2002 | 3.429 | 2.282 | 475 | 288 | 6.474 | 1.132 |
| 2004 | 3.642 | 2.585 | 579 | 384 | 7.190 | 1.189 |
| 2006 | 3.473 | 2.795 | 491 | 358 | 7.117 | 1.134 |
| 2008 | 3.370 | 2.928 | 443 | 334 | 7.075 | 1.347 |
| 2010 | 3.759 | 3.338 | 531 | 437 | 8.065 | 1.398 |
| 2012 | 4.537 | 3.934 | 617 | 501 | 9.589 | 1.882 |
| 2013 | 4.726 | 4.113 | 661 | 533 | 10.033 | 2.099 |
| 2014 | 4.775 | 4.328 | 711 | 566 | 10.380 | 2.170 |
| 2015 | 4.851 | 4.478 | 729 | 622 | 10.680 | 1.657 |
| 2016 | 4.793 | 4.495 | 765 | 694 | 10.747 | 1.618 |
| 2017 | 4.753 | 4.467 | 762 | 672 | 10.654 | 1.472 |

Fachhochschule

| | | | | | | |
|------|-------|-----|-----|-----|-------|-----|
| 1980 | 1.151 | 50 | 33 | 0 | 1.234 | 266 |
| 1982 | 1.395 | 60 | 49 | 0 | 1.504 | 305 |
| 1984 | 1.566 | 62 | 53 | 0 | 1.681 | 405 |
| 1986 | 1.788 | 69 | 42 | 1 | 1.900 | 538 |
| 1988 | 1.895 | 99 | 47 | 0 | 2.041 | 554 |
| 1990 | 2.017 | 119 | 61 | 2 | 2.199 | 670 |
| 1992 | 2.105 | 129 | 78 | 4 | 2.316 | 665 |
| 1994 | 2.062 | 116 | 96 | 3 | 2.277 | 589 |
| 1996 | 1.799 | 128 | 128 | 5 | 2.060 | 567 |
| 1998 | 1.552 | 188 | 128 | 8 | 1.876 | 521 |
| 2000 | 1.577 | 331 | 180 | 16 | 2.104 | 707 |
| 2002 | 1.933 | 423 | 180 | 24 | 2.560 | 573 |
| 2003 | 2.105 | 429 | 175 | 32 | 2.741 | 598 |
| 2004 | 2.333 | 466 | 169 | 40 | 3.007 | 634 |
| 2006 | 2.501 | 419 | 188 | 48 | 3.156 | 601 |
| 2008 | 2.529 | 422 | 166 | 66 | 3.183 | 775 |
| 2010 | 2.842 | 571 | 196 | 84 | 3.693 | 872 |
| 2012 | 3.016 | 720 | 194 | 105 | 4.035 | 914 |
| 2013 | 3.060 | 802 | 194 | 108 | 4.164 | 919 |
| 2014 | 2.916 | 838 | 210 | 118 | 4.082 | 866 |
| 2015 | 2.908 | 853 | 272 | 124 | 4.157 | 928 |
| 2016 | 2.827 | 824 | 309 | 130 | 4.090 | 907 |
| 2017 | 2.763 | 802 | 342 | 147 | 4.054 | 893 |

1) Inklusive beurlaubte Studenten

1421 Universität und Fachhochschule: Studierende nach Herkunft

Quellen: Universität und Fachhochschule

Stand: jeweils Beginn Wintersemester

| Jahr | Studierende insgesamt 1) | von den Studenten kommen ... % aus | | | |
|----------------|--------------------------|------------------------------------|--------|----------------------|------------|
| | | Baden-Württemberg | Bayern | übriges Bundesgebiet | Ausland 3) |
| Universität | | | | | |
| 1994 | 5.782 | 68,1 | 23,6 | 8,2 | 5,0 |
| 1996 | 5.190 | 66,9 | 26,5 | 5,8 | 4,2 |
| 1998 2) | 4.831 | 66,7 | 24,6 | 8,7 | 5,5 |
| 2000 | 5.606 | 66,7 | 22,8 | 8,5 | 2,0 |
| 2002 | 6.474 | 62,0 | 22,6 | 9,3 | 6,1 |
| 2004 | 7.190 | 57,9 | 22,6 | 11,5 | 7,9 |
| 2006 | 7.117 | 58,6 | 24,6 | 12,2 | 4,7 |
| 2008 | 7.075 | 57,0 | 22,9 | 9,1 | 4) 11,0 |
| 2010 | 8.065 | 58,9 | 22,4 | 6,7 | 12,0 |
| 2012 | 9.589 | 59,0 | 23,3 | 6,1 | 11,7 |
| 2014 | 10.380 | 57,2 | 22,7 | 7,8 | 12,3 |
| 2015 | 10.680 | 56,7 | 22,9 | 7,6 | 12,8 |
| 2016 | 10.747 | 55,6 | 23,0 | 10,6 | 10,8 |
| 2017 | 10.654 | 57,3 | 23,0 | 6,1 | 13,6 |
| Fachhochschule | | | | | |
| 1994 | 2.277 | 67,0 | 25,0 | 3,4 | 4,6 |
| 1996 | 2.060 | 60,0 | 28,0 | 5,0 | 7,0 |
| 1998 | 1.876 | 60,0 | 27,6 | 5,3 | 7,9 |
| 2000 | 2.104 | 55,4 | 30,4 | 4,9 | 9,3 |
| 2002 | 2.560 | 61,7 | 32,1 | 3,2 | 2,9 |
| 2004 | 3.007 | 62,9 | 30,8 | 3,4 | 3,0 |
| 2006 | 3.156 | 62,9 | 30,0 | 3,6 | 3,5 |
| 2008 | 3.183 | 64,6 | 29,1 | 3,4 | 2,9 |
| 2010 | 3.693 | 64,5 | 31,0 | 2,4 | 2,1 |
| 2012 | 4.035 | 65,0 | 31,3 | 1,8 | 1,9 |
| 2014 | 4.082 | 65,6 | 30,6 | 1,8 | 2,0 |
| 2015 | 4.157 | 64,6 | 31,2 | 1,9 | 2,3 |
| 2016 | 4.090 | 63,2 | 32,2 | 1,8 | 2,8 |
| 2017 | 4.054 | 62,6 | 33,2 | 2,0 | 2,2 |

1) Ohne Stipendiaten sowie Doktoranden

2) Ab 1998 mit Stipendiaten und Doktoranden

3) Mit Stipendiaten

4) Ab 2007 alle Personen mit ausländischer Staatsangehörigkeit

Abb. 25 Studenten an Universität und Fachhochschule seit 1990

Quelle: Uni und FH, Tab. 1421; Stand: jeweils Beginn Wintersemester

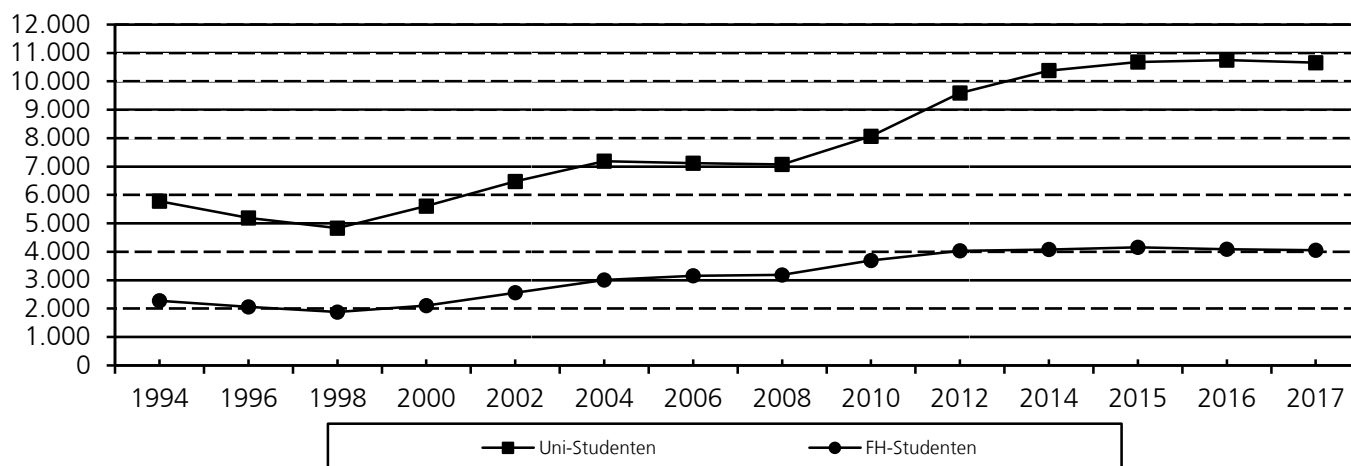

1422 Universität und Fachhochschule: Studierende nach Fächergruppen

Quellen: Universität und Fachhochschule

Stand: jeweils Beginn Wintersemester

| Studiengang 2017/18 Fächergruppe | Studierende | | | Deutsche | | | Ausländer | | | darunter |
|-------------------------------------|-------------|--------|--------|----------|--------|--------|-----------|--------|--------|----------------------|
| | Gesamt | männl. | weibl. | Gesamt | männl. | weibl. | Gesamt | männl. | weibl. | Studien- anfänger |

Universität

| | | | | | | | | | | |
|---|--------|-------|-------|-------|-------|-----|-------|-------|-----|-------|
| Naturwissenschaften | 2.654 | 2.284 | 370 | 1.403 | 1.213 | 190 | 1.251 | 1.071 | 180 | 446 |
| Medizin | 3.229 | 2.830 | 399 | 1.190 | 1.002 | 188 | 2.039 | 1.828 | 211 | 342 |
| Ingenieurwissenschaften und Informatik | 3.080 | 2.689 | 391 | 1.840 | 1.583 | 257 | 1.240 | 1.106 | 134 | 472 |
| Mathematik und Wirtschaftswissenschaften | 2.399 | 2.101 | 298 | 1.395 | 1.256 | 139 | 1.004 | 845 | 159 | 338 |
| Universität insgesamt | 11.362 | 9.904 | 1.458 | 5.828 | 5.054 | 774 | 5.534 | 4.850 | 684 | 1.598 |

Naturwissenschaften bestehend aus: Advanced Materials, Biochemie, Biologie, Biophysics, Chemie, Chemieingenieurwesen, Energy Science and Technology, Pharmazeutische Biotechnologie, Physik, Wirtschaftschemie, Wirtschaftsphysik

Medizin bestehend aus: Advanced Oncology, Biol. Hum., Medizin Vorklinik, Medizin Klinik, Molekulare Medizin, Philosophie, Zahnmedizin Vorklinik, Zahnmedizin Klinik

Ingenieurwissenschaften und Informatik bestehend aus: Cognitive Systeme, Communications Technology, Elektrotechnik, Informationssystemtechnik, Informationstechnologie, Medieninformatik, Naturwissenschaft und Technik, Psychologie, Sensorsystemtechnik, Software Engineering

Mathematik und Wirtschaftswissenschaften bestehend aus: Computational Science and Engineering, Finance, Innovations- & Wissenschaftsmanag. , Mathematik, Mathematische Biometrie, Wirtschaftsmathematik, Wirtschaftswissenschaften

Fachhochschule

| | | | | | | | | | | |
|---|-------|-------|-----|-------|-------|-----|-----|-----|-----|-----|
| Ingenieurwissenschaften | 2.879 | 2.400 | 479 | 2.595 | 2.174 | 421 | 284 | 226 | 58 | 621 |
| Mathematik, Naturwissenschaften | 875 | 623 | 252 | 704 | 513 | 191 | 171 | 110 | 61 | 208 |
| Humanmedizin / Gesundheitswissenschaften | 206 | 35 | 171 | 176 | 32 | 144 | 30 | 3 | 27 | 38 |
| Kunst | 94 | 47 | 47 | 90 | 44 | 46 | 4 | 3 | 1 | 26 |
| Fachhochschule insgesamt | 4.054 | 3.105 | 949 | 3.565 | 2.763 | 802 | 489 | 342 | 147 | 893 |

Ingenieurwissenschaften bestehend aus: Elektrische Energiesysteme und Elektromobilität, Energiesysteme, Energiesystemtechnik, Elektrotechnik und Informationstechnik, Fahrzeugelektronik, Fahrzeugtechnik, Industrieelektronik, Internationale Energiewirtschaft, Maschinenbau, Mechatronik, Medizintechnik, Nachrichtentechnik, Produktionstechnik und Organisation, Sustainable Energy Competence, Systems Engineering and Management, Wirtschaftsingenieurwesen (sowie mit Schwerpunkt Logistik)

Mathematik, Naturwissenschaften bestehend aus: Computational Science and Engineering, Computer Science International Bachelor, Informationssysteme, Medizinische Dokumentation und Informatik, Technische Informatik, Wirtschaftsinformatik

Humanmedizin / Gesundheitswissenschaften bestehend aus: Informationsmanagement im Gesundheitswesen

Kunst bestehend aus: Digital Media

15 Kulturelle Einrichtungen



15 KULTURELLE EINRICHTUNGEN

| Nr. | | Seite |
|-----|---|-------|
| 01 | Ulmer Volkshochschule: Veranstaltungen in Ulm | 183 |
| 03 | Ulmer Volkshochschule: Alle Kursteilnehmer/innen nach Alter | 184 |
| 05 | Familien-Bildungsstätte Ulm e.V. | 185 |
| 07 | Ulmer Theater: Vorstellungen und Besucher nach Kunstgattungen | 186 |
| 08 | Ulmer Theater: Vorstellungen in der Spielzeit | 187 |
| 09 | Stadtbibliothek: Bestände, Ausleihe und Besucher | 188 |
| 10 | Stadtbibliothek: Aufgliederung der Ortsausleihe | 188 |
| 11 | Museum Ulm: Besucher und Ausstellungen | 189 |
| 12 | Museum der Brotkultur: Besucher | 190 |
| 14 | Tiergarten: Besucher | 190 |
| 15 | Naturkundliches Bildungszentrum: Besucher | 191 |
| 16 | Ulmer Münster: Besucher | 191 |
| 17 | Musikschule der Stadt Ulm | 192 |

15 Kulturelle Einrichtungen

Erläuterungen

Volkshochschule

Eine Volkshochschule (vhs) ist eine gemeinnützige Einrichtung zur Erwachsenen- und Weiterbildung. Volkshochschulen sind jedoch entgegen ihrer Bezeichnung keine Hochschulen, sondern in Deutschland dem quartären Bildungsbereich der Weiterbildung zugeordnet. Volkshochschulen verstehen sich heute als kommunale Weiterbildungszentren. Sie bieten Kurse, Einzelveranstaltungen, Kompaktseminare, Studienreisen und -fahrten ebenso an, wie „Bildung auf Bestellung“ in Form von sog. Firmen- oder Inhouse-Kursen.

Familienbildungsstätte

Die Familienbildungsstätte, kurz oft FBS genannt, ist eine Einrichtung der Erwachsenenbildung in freier und gemeinnütziger Trägerschaft. Ihr Angebot richtet sich besonders an Familien, Eltern und Kinder. Die Familienbildungsstätte verfügt über ein eigenes Haus mit Gruppenräumen und Fachräumen für das Kursangebot. Zum Programmspektrum der Familienbildungsstätte gehören traditionell geburts- und familienvorbereitende Kurse, Eltern-Kind-Angebote, Kreativ- und Freizeitangebote, Gesundheitskurse und Ernährungskurse.

Theater Ulm

Das Theater Ulm ist das städtische Theater in Ulm. Es ist das älteste städtische Theater Deutschlands (gegründet 1641) und wird heute als Dreispartenhaus betrieben, das eigene Ensembles für Oper/Operette, Schauspiel und Ballett besitzt. Bis 2006 hieß das Haus Ulmer Theater. Der heutige Theaterbau am Herbert-von-Karajan-Platz 1 wurde von 1966 bis 1969 nach Plänen des Architekten Fritz Schäfer errichtet und am 3. Oktober 1969 eröffnet.

Stadtbibliothek

Die Stadtbibliothek Ulm gehört mit einem Bestand von rund 600.000 Medien zu den größten öffentlichen Bibliotheken in Deutschland.

Ulmer Museum

Das Ulmer Museum ist als Museum für Kunst, Archäologie sowie Stadt- bzw. Kulturgeschichte konzipiert. Neben zahlreichen, teils hochrangigen Ausstellungsstücken werden auch Informationen zur Stadtgeschichte und bekannten Ulmer Persönlichkeiten, wie zum Beispiel Albert Einstein, präsentiert.

Unter den Sammlungen und Ausstellungsstücken sind besonders erwähnenswert:

- die archäologische Abteilung mit dem Löwenmenschen als ältester Mensch-Tierplastik (ca. 30000 vor Christus)
- die große kultur- und stadtgeschichtliche Abteilung
- die aus dem 17. Jh. stammende Kunst- und Naturalkammer des Ulmer Kaufmanns Christoph Weikmann.
- die umfangreiche Kunstsammlung spätmittelalterlicher Werke der sog. "Ulmer Schule" sowie zahlreicher zeitgenössischer Werke des 20. Jh.
- sowie die Design-Ausstellung der intern. renommierten Hochschule für Gestaltung (HfG)

Kunsthalle Weishaupt

Am 24. November 2007 ist in der Neuen Mitte, in unmittelbarer Nachbarschaft zum Ulmer Museum und mit diesem über eine gläserne Brücke direkt verbunden, die Kunsthalle Weishaupt eröffnet worden. Sie ist vom Unternehmer Siegfried Weishaupt mit privaten Mitteln realisiert und nach den Plänen des Münchener Architekten Wolfram Wöhr gebaut worden. Die Sammlung umfasst heute etliche Hundert große Arbeiten und zählt zu den bedeutenden Privatsammlungen zeitgenössischer Kunst in Deutschland.

Museum der Brotkultur

Einzigartig in Deutschland werden im Museum der Brotkultur neben Techniken und Geschichte(n) der Brotherstellung auch die überaus vielschichtige Kultur- und Sozialgeschichte des Brotes als grundlegendem Nahrungsmittel und wichtigem kulturellem Symbol dargestellt.

Tiergarten Ulm

Der Tiergarten Ulm ist eine zoologische Einrichtung der Stadt Ulm. Er wurde 1935 gegründet, 1944 geschlossen und 1966 wiedereröffnet.

Ulmer Münster

Das Ulmer Münster ist eine im gotischen Baustil errichtete Kirche in Ulm. Der 1890 vollendete 161,53 m hohe Turm ist der höchste Kirchturm der Welt. Die Grundsteinlegung erfolgte im Jahre 1377, als die freie Reichstadt Ulm durch Jahrhunderte römisch-katholisch war. Durch die Predigten des Ulmer Reformators Konrad Sam und die nachfolgende Einführung des evangelisch-lutherischen Bekenntnisses im Jahre 1520/1522 wurde das Ulmer Münster ein Gotteshaus der Evangelischen Kirche, war bis 1894 im Besitz der Stadt Ulm und kam danach in den Besitz der evangelischen Kirchengemeinde Ulm. Es überstand die Bombardierungen der Stadt Ulm am Ende des Zweiten Weltkriegs 1944/1945 weitgehend unbeschädigt.

Musikschule der Stadt Ulm

Die Musikschule der Stadt Ulm ist eine städtische Bildungseinrichtung für Kinder und Jugendliche. Hauptanliegen ist es, jedem an Musik interessierten Kind und Jugendlichen durch qualifizierten Unterricht den Zugang zu Instrumentalspiel und Gesang zu ermöglichen und darüber hinaus Freude an der eigenen, aktiven Beschäftigung mit Kunst und Kultur zu wecken. Mit seinem kulturellen Auftrag verbinden sich auch wesentliche soziale und gesamtgesellschaftliche Aspekte.

**1501 Ulmer Volkshochschule: Veranstaltungen im gesamten Einzugsgebiet;
Ulm, Alb-Donau-Kreis und Kreis Neu-Ulm**

Quelle: Ulmer Volkshochschule

Stand: 31.12. des Berichtsjahres

| Stoffgebiet | Gesellschaft Politik Umwelt | Kultur Gestalten | Gesundheit | Sprachen | Arbeit Beruf | Grundbildung Schul- abschlüsse | Exkursionen | Studien- reisen | Insgesamt |
|------------------------------|-----------------------------------|---------------------|------------|----------|-----------------|--------------------------------------|-------------|--------------------|-----------|
| 2013 | | | | | | | | | |
| Kurse | 257 | 492 | 441 | 711 | 383 | 50 | 22 | 4 | 2.360 |
| Teilnehmer 1) | 3.179 | 4.380 | 5.146 | 7.360 | 3.305 | 691 | 358 | 53 | 24.462 |
| Einzel- veranstaltungen | 292 | 182 | 17 | 10 | 18 | 7 | - | - | 523 |
| Besucher | 11.067 | 8.680 | 483 | 1.154 | 213 | 246 | - | - | 21.843 |
| Unterrichts- stunden ges. | 5.956 | 9.701 | 7.219 | 26.444 | 4.964 | 8.204 | 124 | 152 | 62.764 |
| 2014 | | | | | | | | | |
| Kurse | 277 | 561 | 480 | 741 | 386 | 58 | 31 | 2 | 2.536 |
| Teilnehmer 1) | 3.609 | 4.848 | 5.608 | 7.811 | 3.025 | 767 | 501 | 27 | 26.196 |
| Einzel- veranstaltungen | 244 | 219 | 14 | 17 | 19 | - | - | - | 513 |
| Besucher | 7.990 | 9.446 | 620 | 1.371 | 222 | - | - | - | 19.649 |
| Unterrichts- stunden ges. | 5.620 | 9.994 | 7.701 | 28.139 | 5.074 | 8.494 | 150 | 80 | 65.252 |
| 2015 | | | | | | | | | |
| Kurse | 304 | 623 | 449 | 760 | 341 | 52 | 32 | 5 | 2.566 |
| Teilnehmer 1) | 3.880 | 5.213 | 5.027 | 8.439 | 2.716 | 703 | 492 | 37 | 26.507 |
| Einzel- veranstaltungen | 259 | 221 | 10 | 532 | 21 | - | - | - | 1.043 |
| Besucher | 9.192 | 9.247 | 435 | 4.861 | 173 | - | - | - | 23.908 |
| Unterrichts- stunden ges. | 5.566 | 10.942 | 7.110 | 32.284 | 4.830 | 8.320 | 143 | 200 | 69.395 |
| 2016 | | | | | | | | | |
| Kurse | 311 | 667 | 451 | 814 | 333 | 49 | 23 | 1 | 2.649 |
| Teilnehmer 1) | 4.008 | 5.781 | 4.919 | 9.333 | 2.908 | 649 | 309 | 2 | 27.909 |
| Einzel- veranstaltungen | 233 | 171 | 9 | 537 | 22 | - | - | - | 972 |
| Besucher | 9.376 | 11.920 | 214 | 6.156 | 243 | - | - | - | 27.909 |
| Unterrichts- stunden ges. | 6.017 | 11.194 | 7.809 | 36.054 | 4.366 | 8.180 | 114 | 32 | 73.766 |
| 2017 | | | | | | | | | |
| Kurse | 305 | 631 | 439 | 845 | 305 | 53 | 49 | 3 | 2.630 |
| Teilnehmer 1) | 4.342 | 5.013 | 4.797 | 9.624 | 2.499 | 692 | 213 | 104 | 27.284 |
| Einzel- veranstaltungen | 227 | 160 | 12 | 673 | 24 | 1 | - | - | 1.097 |
| Besucher | 15.581 | 16.828 | 273 | 7.347 | 442 | 8 | - | - | 40.479 |
| Unterrichts- stunden ges. | 5.396 | 10.575 | 6.786 | 38.003 | 3.722 | 7.667 | - | - | 72.149 |

1) Teilnehmer werden je Kurs nur einmal gezählt

1503 Ulmer Volkshochschule: alle Kursteilnehmer/innen nach Alter

Quelle: Ulmer Volkshochschule

Stand: 31.12. des Berichtsjahres

| Jahr | Teilnehmer /innen | | Altersgliederung (von...bis unter...Jahren) | | | | | | | | | | | |
|------|----------------------|---------------|--|------|---------|------|---------|------|---------|------|---------|------|-------------|------|
| | | | unter 18 | | 18 - 25 | | 25 - 35 | | 35 - 50 | | 50 - 65 | | 65 u. älter | |
| | insge- samt | weib- lich | abs. | % | abs. | % | abs. | % | abs. | % | abs. | % | abs. | % |
| 1994 | 21.482 | 15.952 | 2.361 | 11,0 | 2.750 | 12,8 | 6.575 | 30,6 | 5.750 | 26,8 | 3.408 | 15,9 | 638 | 3,0 |
| 1996 | 20.767 | 16.418 | 2.632 | 12,7 | 1.497 | 7,2 | 4.965 | 23,9 | 5.875 | 28,3 | 3.532 | 17,0 | 674 | 3,2 |
| 1998 | 18.030 | 13.604 | 1.779 | 9,9 | 1.347 | 7,5 | 3.916 | 21,7 | 5.240 | 29,1 | 3.607 | 20,0 | 711 | 3,9 |
| 2000 | 21.905 | 16.288 | 2.487 | 11,4 | 2.237 | 10,2 | 5.138 | 23,5 | 6.905 | 31,5 | 4.211 | 19,2 | 727 | 3,3 |
| 2001 | 18.667 | 15.121 | 2.287 | 12,3 | 2.025 | 10,8 | 5.012 | 26,8 | 3.201 | 17,1 | 3.801 | 20,4 | 628 | 3,4 |
| 2002 | 19.313 | 15.100 | 2.587 | 13,4 | 3.026 | 15,7 | 7.032 | 36,4 | 4.601 | 23,8 | 5.301 | 27,4 | 805 | 4,2 |
| 2003 | 18.684 | 14.650 | 540 | 2,9 | 1.362 | 7,3 | 3.093 | 16,6 | 5.516 | 29,5 | 3.338 | 17,9 | 1.282 | 6,9 |
| 2004 | 15.280 | 14.337 | 595 | 3,9 | 1.203 | 7,9 | 2.916 | 19,1 | 5.543 | 36,3 | 3.512 | 23,0 | 1.511 | 9,9 |
| 2005 | 16.028 | 14.074 | 1.771 | 11,0 | 1.209 | 7,5 | 2.660 | 16,6 | 5.242 | 32,7 | 3.589 | 22,4 | 1.617 | 10,1 |
| 2006 | 18.519 | 14.091 | 1.701 | 9,2 | 1.025 | 5,5 | 2.562 | 13,8 | 5.131 | 27,7 | 3.437 | 18,6 | 1.739 | 9,4 |
| 2007 | 17.788 | 13.449 | 1.670 | 9,4 | 1.036 | 5,8 | 2.319 | 13,0 | 4.906 | 27,6 | 3.305 | 18,6 | 1.830 | 10,3 |
| 2008 | 18.874 | 14.275 | 1.838 | 9,7 | 1.303 | 6,9 | 2.463 | 13,0 | 5.287 | 28,0 | 3.675 | 19,5 | 1.831 | 9,7 |
| 2009 | 21.238 | 15.707 | 1.654 | 7,8 | 1.244 | 5,9 | 2.620 | 12,3 | 5.349 | 25,2 | 3.914 | 18,4 | 2.169 | 10,2 |
| 2010 | 21.227 | 14.845 | 1.628 | 9,6 | 1.353 | 8,0 | 2.556 | 15,0 | 5.080 | 29,9 | 4.020 | 23,7 | 2.350 | 13,8 |
| 2011 | 22.832 | 15.844 | 1.702 | 9,5 | 1.406 | 7,9 | 2.675 | 14,9 | 4.986 | 27,9 | 4.625 | 25,8 | 2.499 | 14,0 |
| 2012 | 22.666 | 16.466 | 1.734 | 9,5 | 1.527 | 8,3 | 2.840 | 15,5 | 5.056 | 27,6 | 4.693 | 25,6 | 2.486 | 13,6 |
| 2013 | 24.051 | 17.211 | 1.675 | 8,6 | 1.749 | 9,0 | 3.114 | 16,0 | 4.850 | 25,0 | 5.022 | 25,8 | 3.026 | 15,6 |
| 2014 | 25.668 | 18.171 | 1.457 | 7,2 | 2.541 | 12,6 | 3.109 | 15,4 | 4.595 | 22,7 | 5.036 | 24,9 | 3.508 | 17,3 |
| 2015 | 25.978 | 17.742 | 1.263 | 6,1 | 2.614 | 12,7 | 3.330 | 16,2 | 4.522 | 22,0 | 5.010 | 24,4 | 3.825 | 18,6 |
| 2016 | 27.598 | 18.170 | 1.271 | 5,8 | 2.979 | 13,6 | 3.765 | 17,2 | 4.641 | 21,2 | 5.020 | 22,9 | 4.258 | 19,4 |
| 2017 | 26.967 | 18.128 | 1.289 | 5,7 | 3.293 | 14,5 | 3.792 | 16,7 | 4.606 | 20,3 | 5.102 | 22,5 | 4.609 | 20,3 |

Darstellung der Altersgliederung nur möglich soweit Geburtsjahrgänge im System vorhanden.
(ca. 5 - 10 % o. Altersangabe)

1505 Familien-Bildungsstätte Ulm e.V.

Quelle: Familien-Bildungsstätte e.V.

Träger des Vereins: Stadt Ulm, Alb-Donau-Kreis, evangelische und katholische Gesamtkirchengemeinde

| Fachbereiche | Zahl der Kurse | | Zahl der Unterrichtsstunden insgesamt | | Teilnehmerzahl insgesamt | |
|--|----------------|-------|---------------------------------------|--------|--------------------------|--------|
| | 2017 | 2016 | 2017 | 2016 | 2017 | 2016 |
| Pädagogik, Psychologie (Seminare) | 384 | 334 | 2.932 | 3.374 | 4.754 | 4.622 |
| Künstlerisches und handwerkliches Gestalten | 59 | 74 | 1.033 | 1.187 | 386 | 525 |
| Nähen Hauswirtschaft, Kochen, Ernährung | 87 | 89 | 1.020 | 977 | 652 | 657 |
| Gesundheitsbildung und Gymnastik | 138 | 138 | 947 | 1.032 | 1.823 | 1.820 |
| Säuglingspflege | 267 | 249 | 2.254 | 2.363 | 2.376 | 2.347 |
| Geburtsvorbereitung Eltern-Kind-Kurse | 0 | 6 | 0 | 48 | 0 | 66 |
| EDV | 526 | 553 | 5.131 | 5.756 | 9.991 | 11.559 |
| Kurse f. Kinder/Jugendliche | 62 | 54 | 495 | 413 | 265 | 277 |
| Studienreisen | 303 | 310 | 2.336 | 2.711 | 3.065 | 3.057 |
| Sonstige fächer- übergreifende Themen | | | | | | |
| Insgesamt | 22 | 16 | 356 | 194 | 273 | 135 |
| | 1.848 | 1.823 | 16.504 | 18.055 | 23.585 | 25.065 |

Anmerkung:

Ausschlaggebend für den Rückgang der Unterrichtseinheiten insbesondere in den Bereichen EK, Säuglingspflege und Kreativ ist das Ausscheiden der zuständigen Fachbereichsleiterin im September 2017, zu Beginn des Herbstsemesters. Entsprechend konnten diese Kurse und DozentInnen dieser Bereiche nicht adäquat betreut werden.

1507 Ulmer Theater: Vorstellungen und Besucher nach Kunstgattungen

Quelle: Eigene Erhebungen

Stand: jeweils September bis Juli des Berichtszeitraumes

| Spielzeit | Oper, Ballett | | Operette, Musical | | Schauspiel; Märchen | | Sonstige, Gastspiele, Konzerte | | Zusammen | | | Podium | |
|-----------------------|---------------|----------|-------------------|----------|---------------------|----------|--------------------------------|----------|---------------|----------|------------------|---------------|----------|
| | Vorstellungen | Besucher | Vorstellungen | Besucher | Vorstellungen | Besucher | Vorstellungen | Besucher | Vorstellungen | Besucher | Belegung in % 1) | Vorstellungen | Besucher |
| in Ulm | | | | | | | | | | | | | |
| 1997/98 | 108 | 68.576 | 45 | 34.346 | 109 | 75.255 | | | 262 | 178.177 | 83,4 | 133 | 8.916 |
| 1998/99 | 125 | 85.209 | 34 | 23.600 | 102 | 69.985 | | | 261 | 178.794 | 84,0 | 137 | 10.158 |
| 1999/00 | 95 | 61.923 | 50 | 38.426 | 111 | 75.935 | | | 256 | 176.104 | 84,4 | 156 | 11.657 |
| 2000/01 | 103 | 70.140 | 44 | 29.705 | 125 | 90.106 | | | 272 | 189.951 | 85,7 | 131 | 8.431 |
| 2001/02 | 93 | 65.574 | 45 | 34.262 | 123 | 90.903 | | | 261 | 190.739 | 89,7 | 160 | 11.188 |
| 2002/03 | 91 | 64.433 | 46 | 32.474 | 109 | 75.865 | | | 246 | 172.772 | 86,2 | 211 | 15.496 |
| 2003/04 | 107 | 74.027 | 35 | 25.196 | 120 | 81.731 | | | 262 | 180.954 | 84,7 | 178 | 13.868 |
| 2004/05 | 92 | 57.073 | 56 | 38.755 | 71 | 44.669 | | | 219 | 140.497 | 78,7 | 175 | 13.915 |
| 2005/06 | 138 | 88.654 | 15 | 10.040 | 116 | 71.998 | | | 269 | 171.692 | 78,3 | 182 | 12.778 |
| 2006/07 | 111 | 64.150 | 30 | 16.257 | 123 | 72.331 | | | 264 | 152.738 | 71,0 | 205 | 13.058 |
| 2007/08 | 118 | 65.321 | 71 | 51.514 | 88 | 43.920 | | | 277 | 160.755 | 71,2 | 208 | 13.881 |
| 2008/09 | 98 | 67.019 | 40 | 31.403 | 111 | 61.860 | | | 249 | 160.282 | 79,0 | 224 | 32.757 |
| 2009/10 | 100 | 66.138 | 44 | 30.572 | 113 | 70.147 | | | 257 | 166.857 | 79,7 | 186 | 15.668 |
| 2010/11 | 107 | 70.253 | 9 | 5.116 | 95 | 54.081 | | | 211 | 129.450 | 75,3 | 211 | 19.266 |
| 2011/12 | 97 | 60.323 | 49 | 26.714 | 106 | 64.465 | | | 252 | 151.502 | 73,8 | 234 | 22.363 |
| 2012/13 | 108 | 66.877 | 41 | 37.477 | 105 | 63.852 | | | 254 | 168.206 | 81,3 | 257 | 22.885 |
| 2013/14 | 109 | 65.848 | 23 | 15.820 | 105 | 61.010 | | | 237 | 142.678 | 73,9 | 220 | 21.409 |
| 2014/15 | 91 | 54.309 | 17 | 10.465 | 96 | 55.635 | 24 | 18.871 | 228 | 139.280 | 75,0 | 278 | 58.177 |
| 2015/16 | 104 | 63.632 | 17 | 9.406 | 93 | 58.649 | 22 | 17.582 | 236 | 149.269 | 77,6 | 243 | 21.246 |
| 2016/17 | 83 | 43.896 | 19 | 14.058 | 99 | 54.386 | 29 | 21.816 | 230 | 134.156 | 71,6 | 267 | 41.841 |
| 2017/18 | 84 | 48.062 | 33 | 22.581 | 92 | 45.133 | 12 | 9.976 | 221 | 125.752 | 69,8 | 194 | 16.919 |
| Auswärtige Gastspiele | | | | | | | | | | | | | |
| 1997/98 | 3 | 1.824 | 4 | 3.648 | - | - | | | 7 | 5.472 | | - | - |
| 1998/99 | 4 | 1.929 | 1 | 823 | 1 | 205 | | | 6 | 2.957 | | 1 | 190 |
| 1999/00 | 2 | 972 | 1 | 905 | 2 | 915 | | | 5 | 2.792 | | 2 | 446 |
| 2000/01 | 3 | 1.455 | 3 | 2.085 | - | - | | | 6 | 3.540 | | 2 | 180 |
| 2001/02 | 32 | 17.895 | 1 | 583 | 4 | 2.689 | | | 37 | 21.167 | | 26 | 1.783 |
| 2002/03 | 3 | 2.399 | - | - | - | - | | | 3 | 2.399 | | 28 | 1.600 |
| 2003/04 | - | - | - | - | - | - | | | - | - | | 48 | 3.779 |
| 2004/05 | 2 | 631 | 1 | 1.836 | 1 | 416 | | | 4 | 2.883 | | 13 | 1.281 |
| 2005/06 | 1 | 513 | | | 7 | 420 | | | 8 | 933 | | 7 | 420 |
| 2006/07 | 4 | 5.512 | 1 | 486 | 4 | 6.314 | | | 9 | 12.312 | | 7 | 660 |
| 2007/08 | 8 | 3.529 | - | - | - | - | | | 8 | 3.529 | | - | - |
| 2008/09 | 6 | 2.787 | - | - | - | - | | | 6 | 2.787 | | - | - |
| 2009/10 | 6 | 5.071 | - | - | - | - | | | 6 | 5.071 | | 1 | 340 |
| 2010/11 | 7 | 7.943 | 15 | 21.805 | 6 | 6.865 | | | 28 | 36.613 | | 1 | 100 |
| 2011/12 | 4 | 2.506 | 1 | 238 | - | - | | | 5 | 2.744 | | - | - |
| 2012/13 | 2 | 820 | - | - | 2 | 603 | | | 4 | 1.423 | | 2 | 700 |
| 2013/14 | 4 | 1.990 | 1 | 950 | 11 | 3.776 | | | 16 | 6.716 | | - | - |
| 2014/15 | 3 | 1.687 | - | - | 7 | 1.749 | 2 | 3.255 | 12 | 6.691 | | - | - |
| 2015/16 | 1 | 502 | - | - | 2 | 409 | 2 | 968 | 5 | 1.879 | | 1 | 304 |
| 2016/17 | 1 | 548 | - | - | 1 | 319 | 3 | 2.294 | 5 | 3.161 | | - | - |
| 2017/18 | - | - | - | - | 1 | 190 | 1 | 1.305 | 2 | 1.495 | | 8 | 898 |

1) Der Berechnung der Belegung liegen die 815 verfügbaren Plätze je Vorstellung zugrunde.

1508 Ulmer Theater: Vorstellungen in der Spielzeit

Quelle: Eigene Erhebungen

Stand: September 2017 bis Juli 2018

| Bühnenwerk | Vorstellungen | | Besucher | | | Platzaus- nutzung in Ulm % |
|--|---------------|----------|----------------|----------------------|------------|----------------------------------|
| | in Ulm | auswärts | in Ulm | verfügbare Plätze | auswärts | |
| Großes Haus | | | | | | |
| Oper/Ballett zusammen | 84 | - | 48.062 | 68.460 | - | 70,2 |
| Faust | 11 | - | 6.368 | 8.965 | - | 71,0 |
| Acqua & Recortes (Ballett) | 14 | - | 8.160 | 11.410 | - | 71,5 |
| Nabucco | 13 | - | 10.243 | 10.595 | - | 96,7 |
| Elektra | 13 | - | 7.003 | 10.595 | - | 66,1 |
| Dornröschen (Ballett) | 11 | - | 6.856 | 8.965 | - | 76,5 |
| Montezuma | 13 | - | 5.582 | 10.595 | - | 52,7 |
| Die glückliche Hand / Carmina Burana | 7 | - | 2.757 | 5.705 | - | 48,3 |
| Ballettschulgala | 2 | - | 1.093 | 1.630 | - | 67,1 |
| Operette/Musical zusammen | 33 | - | 22.581 | 26.895 | - | 167 |
| Die Piraten von Penzance | 16 | - | 8.927 | 13.040 | - | 68,5 |
| Rock of Ages | 17 | - | 13.654 | 13.855 | - | 98,5 |
| Schauspiel zusammen | 62 | - | 26.437 | 41.122 | - | 64,3 |
| Dogville | 14 | - | 6.754 | 11.410 | - | 59,2 |
| Der Geizige | 13 | - | 7.294 | 10.595 | - | 68,8 |
| Die Lächerliche Finsternis | 13 | - | 1.128 | 1.187 | - | 95,0 |
| Die Krönung Richards III. | 10 | - | 4.663 | 8.150 | - | 57,2 |
| Der Floh im Ohr | 12 | 1 | 6.598 | 9.780 | 190 | 67,5 |
| Sonstige zusammen | 47 | - | 30.148 | 38.305 | - | 78,7 |
| Schneewittchen (Märchen) | 30 | - | 18.696 | 24.450 | - | 76 |
| Bale Teatro Guaira | 1 | - | 206 | 815 | - | 25,3 |
| Neujahrskonzert | 11 | - | 8.897 | 8.965 | - | 99,2 |
| Gastspiele | 5 | - | 2.349 | 4.075 | - | 57,6 |
| Großes Haus zusammen | 226 | - | 127.228 | 174.782 | - | 72,8 |
| Podium | | | | | | |
| Der Weibsteufel | 12 | - | 1.018 | 1.392 | - | 73,1 |
| Junge Choreografen | 15 | 1 | 1.733 | 1.740 | 393 | 99,6 |
| Zu müde, um schlafen zu gehen | 7 | 1 | 416 | 420 | 150 | 99,0 |
| Der heitere Wolf | 1 | - | 7 | 150 | - | 4,7 |
| Das schneeüberbrannte Dorf | 11 | - | 690 | 1.089 | - | 63,4 |
| Pagliacci - Life should be a Opera | 2 | - | 73 | 84 | - | 86,9 |
| Salz und Brot | 6 | - | 308 | 420 | - | 73,3 |
| Der Vorname | 18 | - | 1.770 | 1.841 | - | 96,1 |
| Apathisch für Anfänger | 11 | - | 660 | 1.089 | - | 60,6 |
| Märchenretter / Rumpelstilzchen | 4 | - | 433 | 464 | - | 93,3 |
| Der dunkle Vogel | 10 | - | 602 | 990 | - | 60,8 |
| Die Schildbürger | 6 | - | 568 | 696 | - | 81,6 |
| Fabian oder der Gang vor die Hunde | 8 | - | 763 | 792 | - | 96,3 |
| Prinzessin Ti-Ti-Pa | 9 | - | 971 | 1.044 | - | 93,0 |
| Mädchen wie Die.... | - | 3 | - | - | 175 | - |
| Charl/ie-OT | 2 | - | 96 | 120 | - | 80,0 |
| Glückspiele | - | 3 | - | - | 180 | - |
| Gastspiele | 13 | - | 900 | 1.292 | - | 69,7 |
| Matinee | 15 | - | 2.850 | 3.000 | - | 95,0 |
| Soiree | 5 | - | 136 | 500 | - | 27,2 |
| Kinderkonzert bzw. Kinderlesung | 15 | - | 1.426 | 1.824 | - | 78,2 |
| Workshops | 12 | - | 176 | 700 | - | 25,1 |
| Liederabende | 1 | - | 115 | 115 | - | 100,0 |
| Kammerkonzert | 10 | - | 867 | 2.080 | - | 41,7 |
| Podium zusammen | 193 | 8 | 16.578 | 21.842 | 898 | 75,9 |
| Philharm. Konzerte CCU, Paulusk. usw. | 7 | - | 8.000 | 9.395 | - | 85,2 |

1509 Stadtbibliothek: Bestände, Ausleihe, Besucher

Quelle: Stadtbibliothek

| Jahr | Besucher | Besuche Homepage | Benutzer 1) | Medien- bestand | Bücher Neu- erwerb- ungen | Laufend gehaltene Zeit- schriften | Ortsaus- leihe | Veranstalt- ungen |
|------|----------|---------------------|----------------|--------------------|------------------------------------|--|-------------------|----------------------|
| 1990 | | | 23.127 | - | 16.228 | 768 | 703.198 | 99 |
| 1995 | | | . | - | 13.933 | 753 | 642.551 | 218 |
| 2000 | | | . | - | . | 803 | 651.878 | 121 |
| 2002 | | | 16.923 | - | 26.098 | 648 | 777.640 | 302 |
| 2003 | | | 17.183 | - | 24.590 | 518 | 857.201 | 303 |
| 2004 | | | 20.777 | 513.009 | 28.431 | 526 | 921.014 | 157 |
| 2005 | 587.500 | | 22.902 | 544.367 | 33.516 | 513 | 1.179.432 | 271 |
| 2006 | 569.183 | | 21.675 | 554.238 | 29.495 | 480 | 1.124.318 | 458 |
| 2007 | 587.678 | | 22.368 | 554.629 | 29.507 | 483 | 1.172.647 | 541 |
| 2008 | 585.146 | | 22.119 | 566.245 | 29.637 | 490 | 1.162.294 | 455 |
| 2009 | 567.139 | 310.674 | 22.005 | 542.190 | 31.094 | 490 | 1.148.476 | 534 |
| 2010 | 587.291 | 388.314 | 21.839 | 559.208 | 32.050 | 490 | 1.151.269 | 500 |
| 2011 | 607.881 | 418.783 | 21.357 | 565.187 | 30.783 | 490 | 1.139.520 | 653 |
| 2012 | 578.912 | 438.329 | 20.738 | 586.833 | 39.027 | 490 | 1.117.741 | 570 |
| 2013 | 580.815 | 468.817 | 20.193 | 608.937 | 28.658 | 456 | 1.113.621 | 596 |
| 2014 | 594.231 | 447.878 | 19.815 | 621.274 | 25.202 | 420 | 1.100.478 | 672 |
| 2015 | 580.172 | 2) | 20.050 | 608.882 | 28.171 | 325 | 1.089.991 | 699 |
| 2016 | 557.747 | 2) | 26.995 | 598.179 | 29.105 | 349 | 1.098.913 | 804 |
| 2017 | 588.988 | 2) | 26.962 | 585.498 | 27.364 | 342 | 1.082.298 | 776 |

1) Aktive Nutzer: gültiger Ausweis im Berichtszeitraum

2) Kann aus technischen Gründen nicht mehr erhoben werden

1510 Stadtbibliothek: Aufgliederung der Ortsausleihe in Ulm

Quelle: Stadtbibliothek

| Ausgeliehene | 2015 | | 2016 | | 2017 | |
|--|-----------|-------|-----------|-------|-----------|-------|
| | abs. | in % | abs. | in % | abs. | in % |
| Sachliteratur inkl. Zeitschriften | 323.268 | 29,7 | 322.238 | 29,3 | 299.635 | 27,7 |
| Belletristik | 130.282 | 12,0 | 127.801 | 11,6 | 122.271 | 11,3 |
| Kinder- und Jugendbücher | 287.408 | 26,4 | 295.243 | 26,9 | 300.357 | 27,8 |
| Printmedien gesamt | 740.958 | 68,0 | 745.282 | 67,8 | 722.263 | 66,7 |
| Analoge und digitale Medien | 234.283 | 21,5 | 230.622 | 21,0 | 217.767 | 20,1 |
| Andere non-book Medien (z. B.: Spiele) | 14.858 | 1,4 | 15.046 | 1,4 | 15.344 | 1,4 |
| Medienausleihe "onleihe" | 99.892 | 9,2 | 107.863 | 9,8 | 126.924 | 11,7 |
| Non-Book-Medien gesamt | 349.033 | 32,0 | 353.531 | 32,2 | 360.035 | 33,3 |
| insgesamt: | 1.100.478 | 100,0 | 1.089.991 | 100,0 | 1.082.298 | 100,0 |

1511 Museum Ulm und Kunsthalle Weishaupt: Besucher und Ausstellungen

Quelle: Museum Ulm

| Jahr | Museum Ulm | | | | Kunsthalle Weishaupt | | |
|------|--------------------|------------------------------|--------------|---------------|----------------------|-----------------|---------------|
| | Besucher insgesamt | darunter bei/in | | Ausstellungen | Besucher insgesamt | darunter bei/in | Ausstellungen |
| | | Führungen u. Veranstaltungen | Schulklassen | | | | |
| 1995 | 52.832 | 4.152 | 4.089 | 12 | | | |
| 2000 | 61.856 | 6.638 | 4.902 | 11 | | | |
| 2001 | 59.498 | 7.537 | 5.936 | 12 | | | |
| 2002 | 60.759 | 9.268 | 5.465 | 9 | | | |
| 2003 | 63.549 | 9.306 | 4.132 | 11 | | | |
| 2004 | 56.571 | 8.610 | 3.056 | 10 | | | |
| 2005 | 61.204 | 11.833 | 3.080 | 12 | | | |
| 2006 | 41.000 | 8.623 | 2.663 | 8 | | | |
| 2007 | 45.561 | 10.047 | 3.754 | 9 | | | |
| 2008 | 51.844 | 11.327 | 4.711 | 8 | | | |
| 2009 | 68.671 | 20.181 | 6.798 | 8 | 42.975 | 12.041 | 3 |
| 2010 | 41.226 | 11.594 | 3.132 | 8 | 26.277 | 9.700 | 3 |
| 2011 | 36.844 | 15.144 | 1.988 | 7 | 31.196 | 11.494 | 2 |
| 2012 | 40.138 | 14.165 | 2.931 | 7 | 24.603 | 13.185 | 2 |
| 2013 | 37.316 | 13.589 | 1.975 | 8 | 35.044 | 16.549 | 3 |
| 2014 | 35.273 | 12.560 | 3.017 | 7 | 24.008 | 10.519 | 3 |
| 2015 | 39.500 | 12.718 | 2.431 | 8 | 21.485 | 11.290 | 3 |
| 2016 | 33.898 | 15.273 | 2.428 | 8 | 21.042 | 11.578 | 3 |
| 2017 | 40.601 | 17.128 | 3.612 | 8 | 24.974 | 12.217 | 2 |

Ausstellungen:

Museum Ulm: aus 2016

Stiftung Sammlung Kurt Fried. Kunst erleben 19.11.16 - 23.04.17

2017

- | | |
|---|---------------------|
| 1 Roericht Wunderkammer. Ausstellung im Studio HfG | 01.02.17 - 05.03.17 |
| 2 Erwarten Sie Wunder | 20.05.17 - 15.10.17 |
| 3 Walt Disney. Fantasien werden niemals alt | 20.05.17 - 17.09.17 |
| 4 Adolf Hölzel in Ulm. Mit Religion kann man nicht malen | 16.09.17 - 07.01.18 |
| 5 Aus dem Bauch heraus. Kurt Deschler zum 100. Geburtstag | 21.10.17 - 28.01.18 |
| 6 Walter Zeischegg. die Natur der Form. Ausstellung im Studio HfG | 12.11.17 - 14.01.18 |
| 7 Ulrike Markus. Neoplasmic Island. Förderpreis Junge Ulmer Kunst | 11.11.17 - 28.01.18 |
| 8 41 Minuten. Auf archäologischem Gleis über die Schwäbische Alb | 25.11.17 - 08.04.18 |

Kunsthalle Weishaupt: aus 2017

- | | |
|---|---------------------|
| 1 Ben Wilikens. Die Anmaßung der Räume und Orte | 16.10.16 - 26.03.17 |
| 2 Best of 10 Jahre | 09.04.17 - 22.04.18 |

1512 Museum der Brotkultur: Besucher

Quelle: Museum der Brotkultur
Stand: 31.12. des Berichtsjahres

| Jahr | Besucher | | |
|---------|-----------|--------------------------|-----------------|
| | insgesamt | Erwachsene bei Führungen | in Schulklassen |
| 1990 | 11.128 | 2.828 | 2.175 |
| 1995 1) | 49.564 | 10.425 | 6.796 |
| 2000 | 37.745 | 9.570 | 6.940 |
| 2002 | 34.830 | 8.290 | 6.820 |
| 2003 | 34.867 | 8.420 | 7.010 |
| 2004 | 31.838 | 7.493 | 6.390 |
| 2005 | 31.206 | 7.168 | 7.140 |
| 2006 | 31.434 | 7.283 | 7.761 |
| 2007 | 31.609 | 7.302 | 7.483 |
| 2008 | 35.189 | 7.650 | 7.360 |
| 2009 | 33.302 | 7.420 | 7.390 |
| 2010 | 28.843 | 6.200 | 6.400 |
| 2011 | 28.910 | 6.200 | 6.300 |
| 2012 | 27.045 | 6.200 | 6.100 |
| 2013 | 28.044 | 5.175 | 6.780 |
| 2014 | 26.077 | 5.381 | 4.408 |
| 2015 | 24.460 | 5.248 | 4.723 |
| 2016 | 26.165 | 5.427 | 5.120 |
| 2017 | 25.363 | 5.684 | 5.241 |

1) Besucheranzahl einschl. 6.100 bei Sonderausstellung im Stadthaus.

1514 Tiergarten: Besucher

Quelle: Abteilung Tiergarten
Stand: 31.12. des Berichtsjahres

| Jahr | Besucher insgesamt | Davon | | |
|---------|--------------------|------------|-------------------|-----------------------------|
| | | Erwachsene | Kinder u. Schüler | nicht zahlungspfl. Personen |
| 1990 | 69.934 | . | 26.850 | . |
| 1995 | 80.539 | . | 36.376 | . |
| 2000 | 110.717 | 63.427 | 21.598 | 25.692 |
| 2005 | 126.535 | 71.891 | 26.450 | 28.194 |
| 2008 1) | 187.900 | 108.652 | 34.655 | 44.593 |
| 2010 | 137.023 | 79.520 | 27.563 | 29.940 |
| 2011 | 138.181 | 82.524 | 25.944 | 29.713 |
| 2012 | 137.819 | 80.799 | 25.393 | 31.627 |
| 2013 | 143.494 | 75.357 | 35.643 | 32.494 |
| 2014 | 156.820 | 68.828 | 56.037 | 31.955 |
| 2015 | 151.213 | 80.439 | 52.314 | 18.460 |
| 2016 | 169.216 | 89.327 | 52.894 | 26.995 |
| 2017 | 178.154 | 94.717 | 54.260 | 29.177 |

1) Steigerung der Besucherzahlen durch Eröffnung der Donauröhre und erhöhte Nachfrage von Reiseveranstaltern

1515 Naturkundliches Bildungszentrum der Stadt Ulm

Quelle: Abteilung Bildung und Sport

| Jahr | Besucher | |
|---------|-----------|---------------|
| | insgesamt | davon Schüler |
| 1990 | 3.640 | 1.505 |
| 1995 | 9.629 | 5.135 |
| 2000 | 13.786 | 8.320 |
| 2005 1) | 9.597 | 5.408 |
| 2009 | 6.279 | 3.542 |
| 2010 | 8.159 | 1.529 |
| 2011 2) | 7.390 | 3.848 |
| 2012 | 7.134 | 4.055 |
| 2013 | 9.742 | 5.176 |
| 2014 | 6.545 | 3.150 |
| 2015 3) | 6.287 | 3.552 |
| 2016 4) | 3.540 | 2.036 |
| 2017 4) | 3.595 | 1.716 |

1) Schließung wegen Teilsanierung vom 01.06.2005 - 31.08.2005

2) ab 2011 im August geschlossen

3) Von den Baumaßnahmen im Bereich der FLS sind auch die Räume des NaBi teilweise betroffen.

4) Das Naturkundliche Bildungszentrum ist vom 18.07.2016 bis zum 20.05.2017 wegen Umbaumaßnahmen im Zusammenhang mit dem Erweiterungsbau der FLS für den Besucherbetrieb geschlossen.

1516 Ulmer Münster: Besucher

Quelle: Münsterbauamt Ulm

| Jahr | Münster- inneres insgesamt | Münsterturm | | | | Familien- karte | Zusammen | |
|---------|----------------------------------|--------------------|--------------------|------------|--------------------|--------------------|-----------|--------------------|
| | | Kinder u. Jugendl. | | Erwachsene | | | insgesamt | dar. in Gruppen |
| | | insgesamt | dar. in Gruppen | insgesamt | dar. in Gruppen | | | |
| 1990 | 692.465 | 87.370 | . | 122.850 | . | . | 210.220 | . |
| 1995 | 643.750 | 64.137 | . | 114.244 | . | . | 178.381 | . |
| 2000 | 584.249 | 64.478 | 27.937 | 112.288 | 7.842 | . | 176.766 | 35.779 |
| 2005 | 641.090 | 48.987 | 19.379 | 93.304 | 5.684 | 1.701 | 143.992 | 25.063 |
| 2009 | 486.094 | 52.893 | 20.470 | 71.925 | 8.875 | 4.397 | 129.215 | 29.345 |
| 2010 | 439.120 | 45.460 | 17.085 | 63.725 | 8.855 | 4.247 | 113.432 | 25.940 |
| 2011 | 429.560 | 47.229 | 14.299 | 72.339 | 6.714 | 4.665 | 124.233 | 21.013 |
| 2012 1) | - | 49.191 | 16.195 | 72.517 | 8.597 | 4.319 | 126.027 | 24.792 |
| 2013 1) | - | 50.374 | 19.496 | 73.523 | 10.615 | 5.071 | 128.968 | 30.111 |
| 2014 1) | - | 57.637 | 16.124 | 87.310 | 5.294 | 5.561 | 150.508 | 21.418 |
| 2015 1) | - | 54.807 | 15.029 | 85.520 | 5.151 | 10.920 | 151.247 | 20.180 |
| 2016 1) | - | 54.840 | 13.441 | 87.051 | 2.130 | 15.715 | 157.606 | 15.571 |
| 2017 2) | 992554 | 51.042 | 11.354 | 84.850 | 2.151 | 15.260 | 151.152 | 13.505 |

1) Zahlen werden nicht mehr erfasst.

2) Die Besucherzahlen werden seit Januar 2017 mit neuer Messtechnik wieder erfasst.

1517 Musikschule der Stadt Ulm

Quelle: Musikschule Ulm

| Jahr | Schüler | Belegungen | Jahres- wochen- stunden (JWS) | Belegung pro JWS | Veranstaltungen | Anzahl der Lehrkräfte inkl. Schulleitung | Eigene Unterrichts- gebäude | Unterrichtsstätten in Ulm gesamt |
|------|---------|------------|--|---------------------|-----------------|---|-----------------------------------|-------------------------------------|
| 2014 | 2.584 | 3.305 | 1.503 | 2,19 | 222 | 110 | 2 | 42 |
| 2015 | 2.572 | 3.236 | 1.498 | 2,16 | 222 | 103 | 2 | 42 |
| 2016 | 2.748 | 3.296 | 1.513 | 2,18 | 227 | 99 | 2 | 42 |
| 2017 | 2.763 | 3.438 | 1.509 | 2,28 | 226 | 94 | 2 | 46 |

16 Öffentliche Sicherheit



16 ÖFFENTLICHE SICHERHEIT

| Nr. | | Seite |
|---------|---|-------|
| 01 | Straftaten in Ulm nach Deliktgruppen | 197 |
| 01a | Tatverdächtige nach Staatsangehörigkeit, Geschlecht und Alter | 198 |
| 02 | Polizei | 199 |
| 04 | Tätigkeit der Feuerwehr | 200 |
| | | |
| Abb. 26 | Straftaten und deren Aufklärung | 197 |
| Abb. 27 | Tatverdächtige nach Altersgruppen | 198 |
| Abb. 28 | Einsätze der Ulmer Feuerwehr | 200 |

16 Öffentliche Sicherheit

Erläuterungen

Die **Polizeiliche Kriminalstatistik (PKS)** ist eine kombinierte Statistik. In ihr werden alle Straftaten einschließlich der mit Strafe bedrohten Versuche, denen eine polizeilich bearbeitete Anzeige zugrunde liegt, erfasst. Ausgeschlossen sind Staatsschutzdelikte und Verkehrsdelikte sowie Straftaten, die außerhalb des Geltungsbereiches der Bundesrepublik Deutschland begangen wurden. Sie wird dabei als Ausgangsstatistik geführt. Ein Fall wird erst nach Abschluss des polizeilichen Ermittlungsverfahrens vor der Abgabe des Vorgangs an die Strafverfolgungsbehörde mit den bis dahin festgestellten Tatbeständen statistisch erfasst. Auch die von strafunmündigen Kindern und von schuldunfähigen psychisch Kranken begangenen strafbaren Handlungen werden erhoben. Jeder ermittelte **Tatverdächtige** wird zu jeder von ihm begangenen Deliktsart einmal erfasst. Bei mehrfacher Zählung (mehrere begangene Delikte) in den Summen der Hauptdeliktsgruppen und in der Endsumme aber nur einmal gezählt. Tatverdächtig ist jede Person, die auf Grund des polizeilichen Untersuchungsergebnisses hinreichend verdächtig ist, eine mit Strafe bedrohte Handlung (Verbrechen oder Vergehen) begangen zu haben. Ein **aufgeklärter Fall** ist die Straftat, die nach dem polizeilichen Untersuchungsergebnis ein mindestens namentlich bekannter oder auf frischer Tat ergriffener Tatverdächtiger begangen hat. Nachträglich aufgeklärte Fälle werden nicht nachgeführt, sondern zum Zeitpunkt der Aufklärung statistisch erfasst.

1601 Straftaten in Ulm nach Deliktgruppen

Quelle: Polizeipräsidium Ulm

Stand: 01.01. des Berichtsjahres

| Jahr | Tötungsdelikte | Sexualdelikte | Raub/Körperverletzung | Einfacher Diebstahl | | Schwerer Diebstahl | Betrug/Fälschung | Strafrechliche Nebengesetze | | Sonstige Straftaten | Straftaten gesamt |
|------------------|----------------|---------------|-----------------------|---------------------|--------------------------|--------------------|------------------|-----------------------------|--------------------------------------|---------------------|-------------------|
| | | | | insgesamt | darunter Laden-diebstahl | | | insgesamt | darunter Rauschgiftdelikte nach BtmG | | |
| 2012 | 7 | 74 | 1.315 | 2.736 | 1.048 | 1.350 | 1.772 | 782 | 564 | 2.033 | 10.069 |
| 2013 | 11 | 75 | 1.250 | 2.569 | 889 | 1.192 | 2.099 | 662 | 441 | 1.868 | 9.726 |
| 2014 | 6 | 81 | 1.291 | 2.601 | 1.006 | 1.303 | 2.592 | 1.067 | 469 | 1.821 | 10.762 |
| 2015 | 12 | 62 | 1.403 | 3.041 | 1.149 | 1.626 | 2.881 | 1.363 | 542 | 1.763 | 12.151 |
| 2016 | 7 | 76 | 1.387 | 2.746 | 1.033 | 1.459 | 2.356 | 969 | 658 | 1.923 | 10.923 |
| 2017 | 7 | 100 | 2.279 | 2.616 | 1.146 | 1.129 | 2.033 | 786 | 503 | 1.789 | 9.739 |
| Aufklärungsquote | 2012 | 71,4 | 84,4 | 47,3 | 94,8 | 21,7 | 84,3 | 96,8 | 97,5 | 51,5 | 60,1 |
| in % | 2013 | 118,2 1) | 84,6 | 45,4 | 94,5 | 16,1 | 86,8 | 96,5 | 96,4 | 51,3 | 60,8 |
| | 2014 | 66,7 | 84,4 | 48,8 | 96,0 | 12,5 | 88,8 | 97,5 | 95,3 | 54,4 | 64,2 |
| | 2015 | 83,3 | 87,0 | 46,8 | 95,9 | 20,4 | 86,2 | 96,0 | 93,7 | 55,4 | 64,2 |
| | 2016 | 100,0 | 87,1 | 45,5 | 93,4 | 18,2 | 88,1 | 96,5 | 95,4 | 51,0 | 62,0 |
| | 2017 | 85,7 | 86,1 | 45,7 | 80,4 | 14,8 | 84,0 | 95,0 | 93,8 | 54,7 | 61,3 |

1) mit Aufklärung von Altfällen

Abb. 26 Straftaten und deren Aufklärung

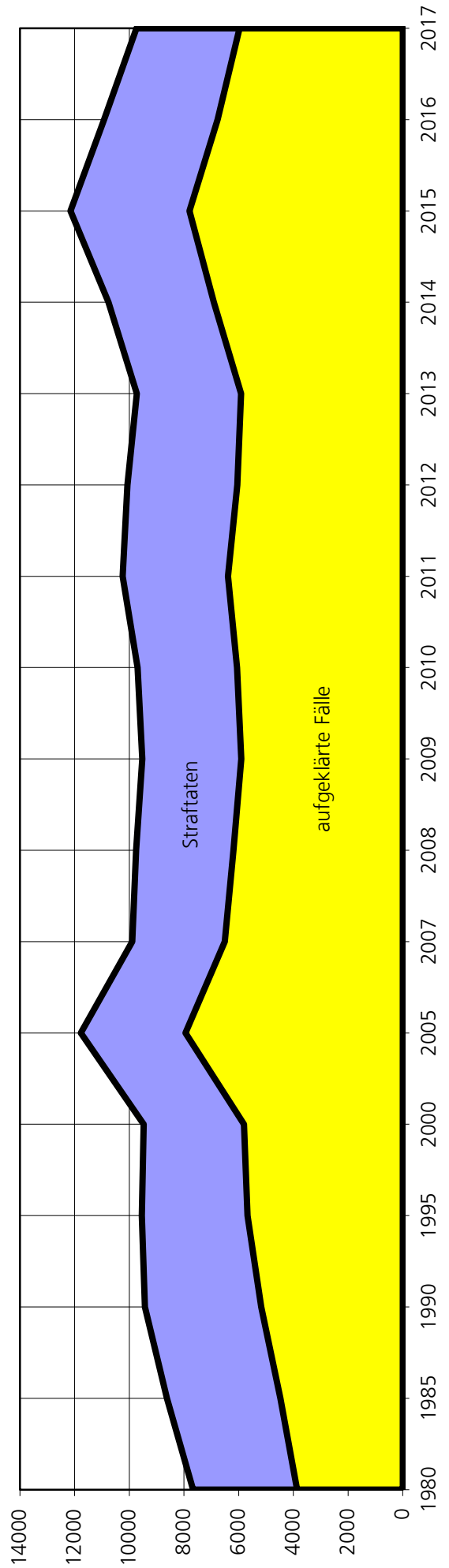

1601a Tatverdächtige nach Staatsangehörigkeit, Geschlecht und Alter

Quelle: Polizeipräsidium Ulm

Stand: 01.01. des Berichtsjahres

| Jahr | Tatverdächtige gesamt | davon | | | | | |
|------|--------------------------|----------|-----------|-----------------------------|-----------------------------------|--------------------------------------|--------------------------------|
| | | weiblich | Ausländer | Kinder unter 14 Jahre | Jugendliche 14 bis 18 Jahre | Heranwachsende 18 bis 21 Jahre | Erwachsene über 21 Jahre |
| 1980 | 3.754 | 1.044 | 747 | 143 | 713 | 563 | 2.335 |
| 1985 | 3.135 | 850 | 665 | 94 | 383 | 392 | 2.257 |
| 1990 | 3.895 | 982 | 1.270 | 125 | 378 | 475 | 2.890 |
| 1995 | 4.103 | 866 | 1.690 | 222 | 578 | 517 | 2.790 |
| 2000 | 4.408 | 1.071 | 1.622 | 264 | 670 | 661 | 2.808 |
| 2005 | 4.411 | 1.116 | 1.548 | 278 | 666 | 587 | 2.880 |
| 2007 | 4.540 | 1.176 | 1.512 | 268 | 695 | 546 | 3.031 |
| 2008 | 3.997 | 1.072 | 1.252 | 167 | 544 | 469 | 2.817 |
| 2009 | 4.273 | 1.138 | 1.299 | 176 | 559 | 498 | 3.040 |
| 2010 | 4.311 | 1.073 | 1.421 | 208 | 565 | 502 | 3.036 |
| 2011 | 4.260 | 1.080 | 1.439 | 202 | 557 | 512 | 2.989 |
| 2012 | 4.170 | 1.061 | 1.511 | 129 | 436 | 483 | 3.122 |
| 2013 | 4.371 | 1.134 | 1.714 | 114 | 411 | 483 | 3.363 |
| 2014 | 5.196 | 1.375 | 2.355 | 177 | 583 | 604 | 3.832 |
| 2015 | 5.775 | 1.334 | 3.014 | 176 | 686 | 673 | 4.240 |
| 2016 | 4.739 | 1.117 | 2.319 | 102 | 542 | 523 | 3.572 |
| 2017 | 4.425 | 1.045 | 2.084 | 127 | 524 | 504 | 3.270 |
| | 100,0% | 23,6% | 47,1% | 2,9% | 11,8% | 11,4% | 73,9% |

Anmerkung: Aufgrund geänderter Erfassungsmodalitäten können die Werte für die Jahre 1980 und 198 nicht mit den späteren Jahren verglichen werden.

Abb. 27 Tatverdächtige nach Altersgruppen

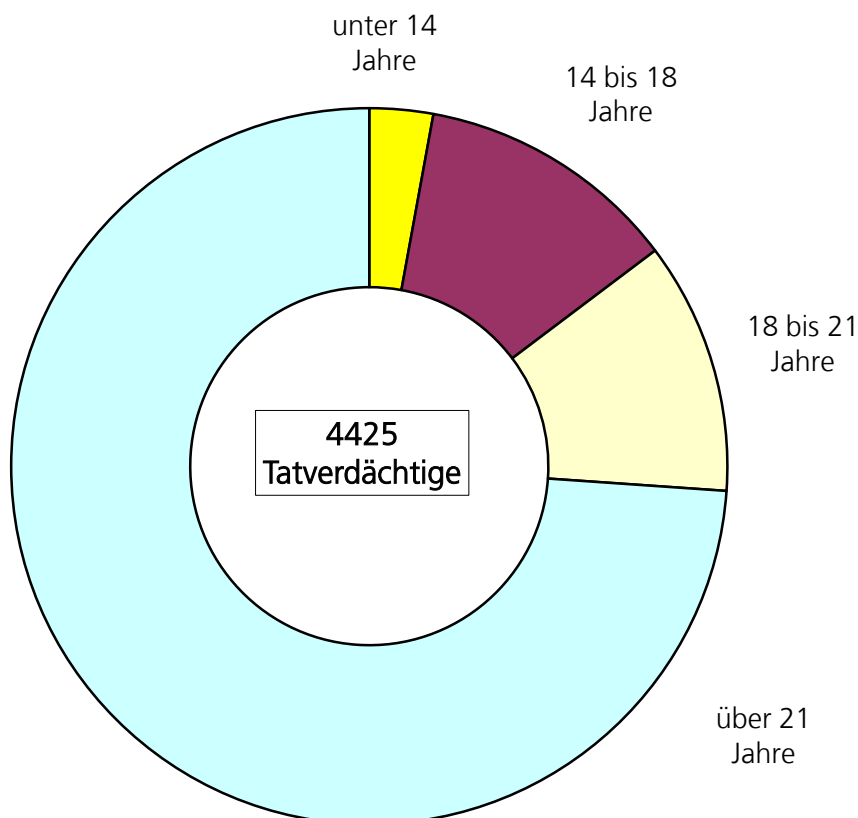

1602 Polizei (im Bereich des Polizeipräsidiums Ulm)

Quelle: Polizeipräsidium Ulm

Stand: 01.01. des Berichtsjahres

| Jahr | Uniformierte Polizei | Kriminal- polizei | Polizeibeamte | |
|---------|-------------------------|----------------------|---------------|------------------------|
| | | | insgesamt | auf 1 000 Einwohner 1) |
| 1975 | 268 | 33 | 301 | 1,2 |
| 1980 | 328 | 44 | 372 | 1,4 |
| 1985 | 350 | 62 | 412 | 1,6 |
| 1990 | 363 | 74 | 437 | 1,6 |
| 1995 | 394 | 81 | 475 | 1,6 |
| 1996 | 416 | 88 | 504 | 1,7 |
| 1997 | 424 | 88 | 512 | 1,7 |
| 1998 | 424 | 88 | 512 | 1,7 |
| 1999 | 439 | 88 | 527 | 1,8 |
| 2000 | 442 | 89 | 531 | 1,8 |
| 2001 | 437 | 89 | 526 | 1,7 |
| 2002 | 428 | 90 | 518 | 1,7 |
| 2003 | 425 | 86 | 511 | 1,7 |
| 2004 | 436 | 89 | 525 | 1,7 |
| 2005 | 436 | 89 | 525 | 1,7 |
| 2006 | 436 | 89 | 525 | 1,7 |
| 2007 | 436 | 89 | 525 | 1,7 |
| 2008 | 436 | 89 | 525 | 1,7 |
| 2009 | 434 | 90 | 524 | 1,7 |
| 2010 | 422 | 92 | 514 | 1,6 |
| 2011 | 425 | 92 | 517 | 1,7 |
| 2012 | 428 | 93 | 521 | 2,2 |
| 2013 2) | 1.270 | 234 | 1.504 | 1,7 |
| 2014 | 1.254 | 235 | 1.489 | 1,7 |
| 2015 | 1.264 | 237 | 1.501 | 1,7 |
| 2016 | 1.242 | 242 | 1.484 | 1,6 |
| 2017 | 1.242 | 232 | 1.474 | 1,6 |

1) Amtliche Einwohnerzahl jeweils zum 31.12. im Zuständigkeitsbereich: 899.593

2) Durch die Polizeireform wurden die Direktionen Ulm mit Alb-Donau-Kreis sowie Biberach, Heidenheim Göppingen zum Polizeipräsidium Ulm zusammengefasst. Eine Zuordnung der Beamten auf die früheren Bereiche ist nicht mehr möglich.

1604 Tätigkeit der Feuerwehr

Quelle: Feuerwehr

| Einsätze | 2005 | 2010 | 2012 | 2013 | 2014 | 2015 | 2016 | 2017 | Veränderungen zum Vorjahr | |
|--|--------|--------|--------|--------|--------|--------|--------|--------|------------------------------|--------|
| | | | | | | | | | abs. | % |
| Brände in Ulm | 254 | 240 | 224 | 227 | 248 | 296 | 297 | 252 | -45 | -15,15 |
| davon | | | | | | | | | | |
| Großbrände | 4 | 4 | 4 | 4 | 4 | 4 | 4 | 7 | 3 | 75,00 |
| Mittelbrände | 23 | 15 | 18 | 19 | 22 | 29 | 21 | 15 | -6 | -28,57 |
| Kleinbrände | 227 | 221 | 202 | 204 | 222 | 263 | 272 | 230 | -42 | -15,44 |
| Andere Einsätze in Ulm | 1.234 | 1.165 | 1.396 | 1.468 | 1.191 | 1.194 | 1.716 | 1.310 | -406 | -23,66 |
| davon | | | | | | | | | | |
| Rettung von Menschen | 316 | 312 | 308 | 337 | 314 | 319 | 316 | 318 | 2 | 0,63 |
| Rettung von Tieren | 125 | 148 | 153 | 146 | 161 | 134 | 192 | 143 | -49 | -25,52 |
| Umwelteinsätze Öl und Chemikalien | 184 | 159 | 170 | 168 | 184 | 189 | 180 | 187 | 7 | 3,89 |
| Techn. Hilfeleistungen | 609 | 546 | 765 | 817 | 532 | 552 | 1.028 | 662 | -366 | -35,60 |
| Fehlalarme | 389 | 364 | 398 | 356 | 355 | 349 | 389 | 411 | 22 | 5,66 |
| davon | | | | | | | | | | |
| blinde Alarmer | 370 | 356 | 387 | 351 | 347 | 338 | 376 | 399 | 23 | 6,12 |
| böswillige Alarmer | 19 | 8 | 11 | 5 | 8 | 11 | 13 | 12 | -1 | -7,69 |
| Einsätze (inkl. Alarmer) insgesamt: | 1.877 | 1.769 | 2.018 | 2.051 | 1.794 | 1.839 | 2.402 | 1.973 | -429 | -17,86 |
| Einsatzstunden | 17.301 | 15.833 | 15.033 | 15.980 | 16.998 | 16.481 | 27.769 | 21.846 | -5.923 | -21,33 |

Abb. 28 Einsätze der Ulmer Feuerwehr

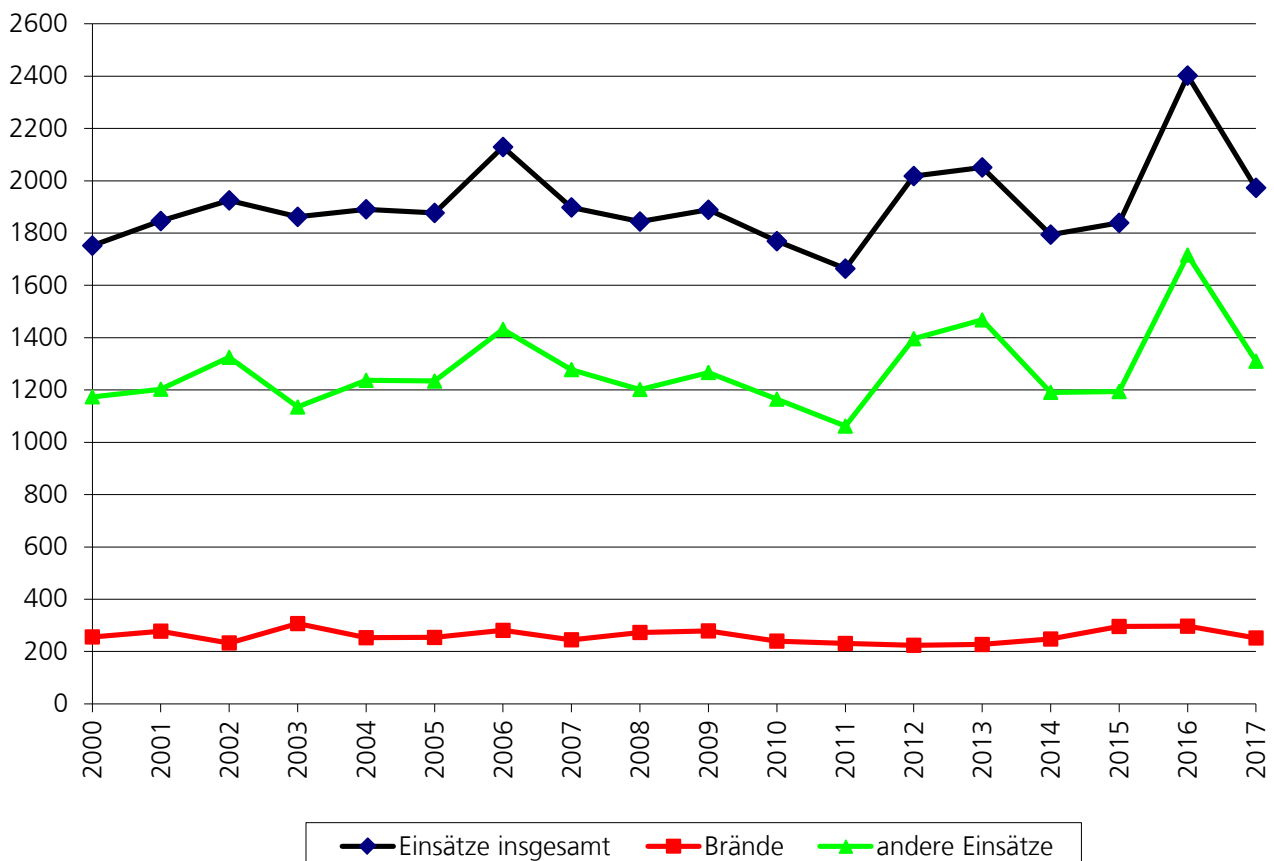

17 Steuern und Finanzen

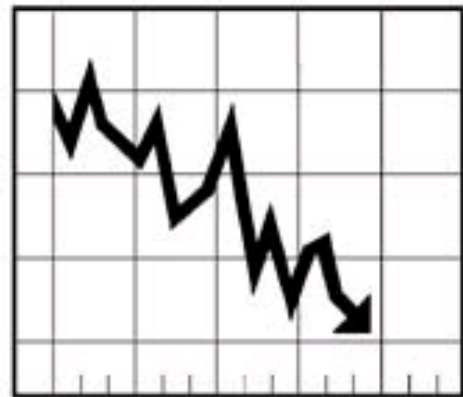

17 STEUERN UND FINANZEN

| Nr. | | Seite |
|-----|---|-------|
| 01 | Landes- und Bundessteuern: Steueraufkommen beim Finanzamt Ulm | 205 |
| 03 | Einkommensteuerpflichtige sowie deren Einkünfte | 205 |
| 06 | Gemeindesteuern: Steueraufkommen | 206 |
| 07 | Gemeindesteuern: Soll-Steueraufkommen nach Steuerart | 207 |
| 08 | Hebesätze für Realsteuern | 207 |
| 09 | Schulden aus Krediten | 208 |
| 10 | Haushaltsplan und Haushaltsrechnung des Verwaltungshaushalts | 208 |
| 11 | Gemeindefinanzstatistik: Verwaltungs- und Vermögenshaushalt nach Einzelplänen | 209 |

| | | |
|---------|---|-----|
| Abb. 29 | Steueraufkommen insgesamt und Gewerbesteuer | 206 |
|---------|---|-----|

17 Steuern und Finanzen

Erläuterungen

Verwaltung

Alle Behörden, Gerichte und Einrichtungen, für die in den Haushaltsplänen des Bundes, der Länder und der Gemeinden/ Gemeindeverbände Ausgaben bzw. Einnahmen veranschlagt wurden. Nachgewiesen werden Beschäftigte, die in der Verwaltung der jeweiligen Gebietskörperschaft tätig sind. Beschäftigte in rechtlichen unselbständigen Wirtschaftsunternehmen werden gesondert nachgewiesen.

Steuern

Das Steueraufkommen der Gemeinden wird einmal vor der Verteilung dargestellt, d.h. die Gewerbesteuer wird brutto - also einschließlich der an Bund und Land abzuführenden Gewerbesteuerumlage - nachgewiesen. Nach der Verteilung besagt, daß die Gewerbesteuerumlage abgesetzt (Nettonachweis) und der Gemeindeanteil an der Einkommensteuer hinzugefügt wurde.

Steuerkraftsumme

Die Steuerkraftsumme stellt die Berechnungsgrundlage für die Kreis- und Finanzausgleichsumlage dar. Für die Gemeinden setzt sich diese zusammen aus der Steuerkraftmesszahl zuzüglich der Schlüsselzuweisungen nach der mangelnden Steuerkraft und den Mehrzuweisungen jeweils des zweitvorangegangenen Jahres. Legaldefinition in § 38 Gesetz über den kommunalen Finanzausgleich.

1701 Landes- und Bundessteuern: Steueraufkommen beim Finanzamt Ulm (in 1 000 €)

Quelle: Finanzamt Ulm, Hauptzollamt Ulm

| Jahr | Steuerauf- kommen | darunter | | | | | |
|------|----------------------|----------------------|------------|--------------------------|--------------|----------------------|------------|
| | | Einkommen- steuer | Lohnsteuer | Körperschafts- steuer | Umsatzsteuer | Vermögens- steuer | Kfz-Steuer |
| 1995 | 991.761 | -11.338 | 452.324 | 38.806 | 353.685 | 20.141 | 21.329 |
| 2000 | 1.265.805 | 65.053 | 564.242 | 63.496 | 414.834 | 1.508 | 21.579 |
| 2002 | 1.144.120 | 45.644 | 566.492 | 12.306 | 353.490 | 2.236 | 23.208 |
| 2003 | 1.149.898 | 20.914 | 579.402 | 13.263 | 383.674 | -263 | 22.555 |
| 2004 | 1.206.393 | 89.168 | 580.808 | 16.651 | 372.613 | - | 23.341 |
| 2005 | 1.327.788 | 153.219 | 569.476 | 50.173 | 401.995 | - | 26.631 |
| 2006 | 1.318.238 | 113.867 | 596.802 | 70.844 | 383.210 | - | 27.504 |
| 2007 | 1.504.415 | 149.288 | 618.344 | 89.247 | 478.384 | - | 24.757 |
| 2008 | 1.504.719 | 138.942 | 664.926 | 96.759 | 420.010 | - | 25.123 |
| 2009 | 1.393.639 | 116.699 | 640.407 | 26.491 | 450.336 | - | 22.789 |
| 2010 | 1.336.995 | 136.597 | 567.416 | 62.798 | 410.326 | - | 23.712 |
| 2011 | 1.525.112 | 128.266 | 626.945 | 77.120 | 525.357 | - | 23.711 |
| 2012 | 1.671.875 | 129.501 | 636.464 | 133.374 | 589.526 | - | 23.664 |
| 2013 | 1.798.913 | 165.422 | 686.882 | 110.483 | 653.047 | - | 23.781 |
| 2014 | 1.879.537 | 196.662 | 726.909 | 52.791 | 717.158 | - | 1) 6.735 |
| 2015 | 2.021.054 | 215.785 | 765.701 | 52.546 | 803.284 | - | - |
| 2016 | 2.153.310 | 258.193 | 801.043 | 87.688 | 801.809 | - | - |
| 2017 | 2.284.670 | 280.286 | 837.791 | 131.331 | 833.148 | - | - |

1) Zahlen bis März 2014. Ab April 2014 wird die KFZ-Steuer vom Hauptzollamt Ulm verwaltet.
Es sind keine Zahlen auf Gemeindeebene mehr verfügbar.

1703 Einkommensteuerpflichtige in Ulm sowie deren Einkünfte

Quelle: Statistisches Landesamt - SRDB, Tab. 16055010 / L IV 3

Stand: 31.12. des Berichtsjahres

| | 1998 | 2001 | 2004 | 2007 | 2010 | 2013 |
|--------------------------------------|-----------|-----------|-----------|-----------|-----------|-----------|
| Einkommensteuerpflichtige | 43.612 | 45.217 | 55.490 | 61.351 | 61.905 | 63.440 |
| Gesamtbetrag der Einkünfte | | | | | | |
| Gesamtbetrag der Einkünfte | 1.450.438 | 1.596.187 | 1.822.855 | 2.146.612 | 2.250.211 | 2.627.874 |
| Einkünfte je Steuerpflichtiger | 33.258 | 35.301 | 32.850 | 34.989 | 36.349 | 41.423 |
| Zu versteuerndes Einkommen | | | | | | |
| Zu versteuerndes Einkommen | 1.219.355 | 1.389.889 | 1.550.020 | 1.892.571 | 1.911.673 | 2.233.188 |
| Einkünfte je Steuerpflichtiger | 31.198 | 30.738 | 27.933 | 30.848 | 30.881 | 35.202 |
| Festgesetztes Einkommensteuer | | | | | | |
| Festgesetztes Einkommen | 303.459 | 321.054 | 347.484 | 410.918 | 416.653 | 523.034 |
| Steuerbelastung je Steuerpflichtiger | 9.597 | 9.819 | 6.262 | 6.698 | 6.731 | 8.245 |

1706 Gemeindesteuern: Steueraufkommen

Quelle: Zentrale Steuerung/Finanzen

| Haushalts- jahr | Steuereinnahmen (Soll-Aufkommen) | | Gewerbe- steuerumlage | Für eigene Rechnung verbleibender Nettobetrag | |
|--------------------|----------------------------------|-----------------|--------------------------|--|-----------------|
| | insgesamt | je Einwohner 1) | | insgesamt | je Einwohner 1) |
| | 1.000 € | € | 1.000 € | 1.000 € | € |
| 2000 | 131.043 | 1.118 | 14.707 | 116.336 | 992 |
| 2001 | 121.834 | 1.029 | 12.937 | 108.896 | 920 |
| 2002 | 107.684 | 904 | 11.509 | 96.175 | 813 |
| 2003 | 100.643 | 840 | 11.453 | 89.190 | 744 |
| 2004 | 119.340 | 994 | 13.082 | 106.258 | 885 |
| 2005 | 166.490 | 1.386 | 22.746 | 143.744 | 1.192 |
| 2006 | 186.346 | 1.541 | 24.234 | 162.112 | 1.341 |
| 2007 | 197.832 | 1.629 | 25.363 | 172.469 | 1.420 |
| 2008 | 197.348 | 1.622 | 22.866 | 174.482 | 1.434 |
| 2009 | 170.156 | 1.394 | 17.533 | 152.623 | 1.250 |
| 2010 | 200.917 | 1.636 | 23.106 | 177.811 | 1.448 |
| 2011 | 179.415 | 1.451 | 18.641 | 160.774 | 1.300 |
| 2012 | 226.607 | 1.928 | 26.322 | 201.095 | 1.705 |
| 2013 | 207.385 | 1.740 | 21.334 | 186.051 | 1.561 |
| 2014 | 174.788 | 1.448 | 14.553 | 160.235 | 1.327 |
| 2015 | 207.524 | 1.692 | 19.247 | 188.277 | 1.535 |
| 2016 | 245.989 | 2.006 | 25.413 | 220.576 | 1.799 |
| 2017 | 250.914 | 1.986 | 24.420 | 226.494 | 1.792 |

1) Amtliche Einwohnerzahl zum Jahresende:

126.371

Abb. 29 Steueraufkommen insgesamt und Gewerbesteuer seit 1997

Quelle: Tab. 1706 und 1707

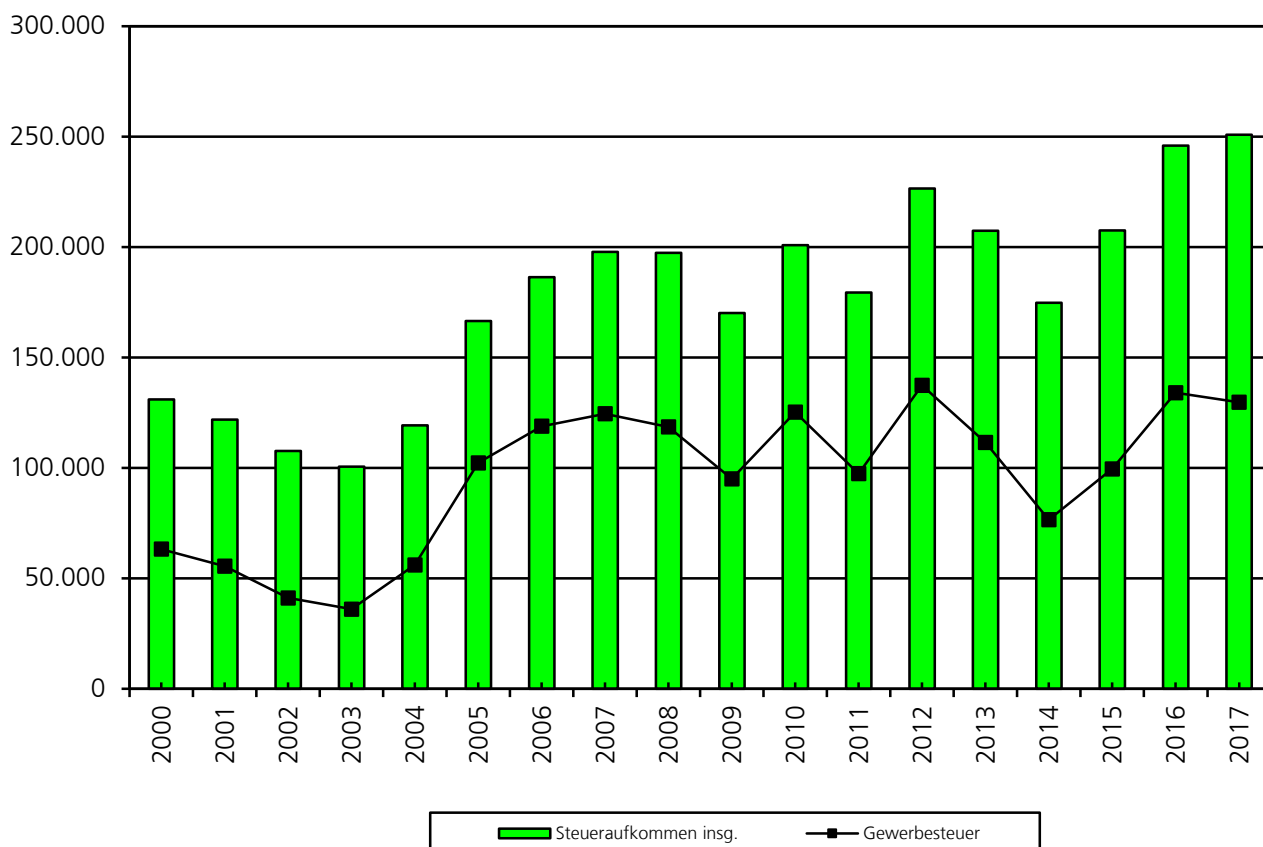

1707 Gemeindesteuern: Soll-Steueraufkommen nach der Steuerart

Quelle: Zentrale Steuerung/Finanzen

| Haushalts- jahr | Grundsteuer | | Gewerbsteuer | | Gemeindeanteil an der Einkommen- u. Umsatzsteuer | | Sonstige Steuern | |
|--------------------|-------------|------|--------------|------|--|------|------------------|-----|
| | 1.000 € | % | 1.000 € | % | 1.000 € | % | 1.000 € | % |
| 1995 | 14.433 | 13,3 | 56.472 | 52,0 | 36.859 | 34,0 | 757 | 0,7 |
| 1996 | 15.160 | 14,4 | 54.238 | 51,4 | 35.224 | 33,4 | 888 | 0,8 |
| 1997 | 15.261 | 13,1 | 67.022 | 57,4 | 33.721 | 28,9 | 834 | 0,6 |
| 1998 | 17.026 | 15,4 | 49.153 | 44,6 | 36.916 | 33,5 | 789 | 0,7 |
| 1999 | 17.936 | 15,4 | 51.130 | 43,9 | 46.513 | 40,0 | 839 | 0,7 |
| 2000 | 18.397 | 14,0 | 63.243 | 48,3 | 48.668 | 37,1 | 735 | 0,6 |
| 2001 | 18.469 | 15,2 | 55.498 | 45,6 | 47.057 | 38,6 | 809 | 0,7 |
| 2002 | 19.120 | 17,8 | 41.079 | 38,1 | 46.690 | 43,4 | 795 | 0,7 |
| 2003 | 18.974 | 17,6 | 36.002 | 33,4 | 44.834 | 41,6 | 833 | 0,8 |
| 2004 | 19.475 | 18,1 | 56.033 | 52,0 | 42.912 | 39,8 | 921 | 0,9 |
| 2005 | 20.736 | 12,5 | 102.251 | 61,4 | 42.666 | 25,6 | 838 | 0,5 |
| 2006 | 20.904 | 11,2 | 118.901 | 63,8 | 45.707 | 24,5 | 834 | 0,4 |
| 2007 | 21.236 | 10,7 | 124.539 | 63,0 | 51.171 | 25,9 | 886 | 0,4 |
| 2008 | 21.325 | 10,8 | 118.247 | 59,9 | 56.813 | 28,8 | 962 | 0,5 |
| 2009 | 21.363 | 12,6 | 95.034 | 55,9 | 52.533 | 30,9 | 1.226 | 0,7 |
| 2010 | 21.621 | 10,8 | 125.262 | 62,3 | 52.433 | 26,1 | 1.602 | 0,8 |
| 2011 | 23.573 | 13,1 | 97.419 | 54,3 | 56.474 | 31,5 | 1.949 | 1,1 |
| 2012 | 24.098 | 11,0 | 137.396 | 60,4 | 62.528 | 27,5 | 2.585 | 1,1 |
| 2013 | 25.338 | 12,2 | 111.525 | 53,8 | 67.099 | 32,4 | 3.423 | 1,7 |
| 2014 | 24.793 | 14,2 | 76.548 | 43,8 | 69.749 | 39,9 | 3.698 | 2,1 |
| 2015 | 25.765 | 12,4 | 99.522 | 48,0 | 78.162 | 37,7 | 4.075 | 2,0 |
| 2016 | 25.731 | 10,5 | 134.035 | 54,5 | 81.541 | 33,1 | 4.682 | 1,9 |
| 2017 | 26.019 | 10,4 | 129.744 | 51,7 | 90.545 | 36,1 | 4.606 | 1,8 |

1708 Hebesätze für Realsteuern

Quelle: Zentrale Steuerung/Finanzen

| Haushaltsjahr | Hebesatz in % für | | |
|------------------------------------|-------------------|----------------|-----|
| | Gewerbsteuer | Grundsteuer 1) | |
| | | A | B |
| 1995, 1996 und 1997 | 360 | 325 | 350 |
| 1998, 1999, 2000, 2001 | 360 | 325 | 375 |
| 2002, 2003, 2004 | 360 | 325 | 375 |
| 2005, 2006, 2007, 2008, 2009, 2010 | 360 | 325 | 395 |
| 2011, 2012, 2013, 2014, 2015, 2016 | 360 | 325 | 430 |
| 2017 | 360 | 325 | 430 |

- 1) Grundsteuer A = für land- und forstwirtschaftliche Betriebe
 Grundsteuer B = für Grundstücke

1709 Schulden aus Krediten

Quelle: Zentrale Steuerung/Finanzen

Stand: 31.12. des Berichtsjahres

| Haushaltsjahr | Schulden | | | in € je Einwohner 1) |
|---------------|----------|------------------|-------|----------------------|
| | | Zunahme/-Abnahme | | |
| | | abs. | % | |
| in 1.000 € | | | | |
| 1995 | 142.173 | -1.366 | -0,9 | 1.232 |
| 2000 | 184.106 | -4.336 | -0,8 | 1.594 |
| 2001 | 180.156 | -3.950 | -2,1 | 1.558 |
| 2002 | 180.083 | -73 | 0,0 | 1.511 |
| 2003 | 194.752 | 14.669 | 8,1 | 1.634 |
| 2004 | 189.219 | -5.533 | -2,8 | 1.621 |
| 2005 | 180.808 | -8.410 | -4,4 | 1.499 |
| 2006 | 165.799 | -15.009 | -7,9 | 1.371 |
| 2007 | 137.732 | -28.066 | -14,8 | 1.134 |
| 2008 | 117.066 | -20.667 | -10,9 | 962 |
| 2009 | 127.876 | 10.810 | 5,7 | 1.047 |
| 2010 | 127.206 | -670 | -0,4 | 1.036 |
| 2011 | 130.886 | 3.680 | 1,9 | 1.058 |
| 2012 | 117.834 | -13.052 | -6,9 | 999 |
| 2013 | 131.498 | 13.664 | 10,4 | 1.103 |
| 2014 | 127.098 | -4.400 | -3,5 | 1.053 |
| 2015 | 124.986 | -2.112 | -1,7 | 1.019 |
| 2016 | 121.572 | -3.414 | -2,8 | 991 |
| 2017 | 110.765 | -10.807 | -9,8 | 877 |

1) Einwohnerzahl (eigene; siehe Tab. 0201) zum Jahresende:

126.371

1710 Haushaltsplan und Haushaltsrechnung des Ergebnishaushaltes

Quelle: Zentrale Steuerung/Finanzen

Stand: 31.12. des Berichtsjahres

| Haushaltsjahr | | Haushaltsplan | Nachtragsplan | Zusammen | Haushaltsrechnung |
|---------------|-------------------|---------------|---------------|----------|-------------------|
| | | in 1.000 € | | | |
| 2012 | Ertrag | 365.830 | 46.448 | 412.278 | 437.249 |
| | Aufwand | 358.844 | 27.582 | 386.426 | 390.109 |
| | ordentl. Ergebnis | 6.986 | 18.866 | 25.852 | 47.140 |
| 2013 | Ertrag | 377.568 | 24.278 | 401.846 | 418.406 |
| | Aufwand | 368.311 | 15.532 | 383.843 | 388.402 |
| | ordentl. Ergebnis | 9.257 | 8.746 | 18.003 | 30.004 |
| 2014 | Ertrag | 385.907 | 16.073 | 401.980 | 406.128 |
| | Aufwand | 380.866 | 10.619 | 391.485 | 399.188 |
| | ordentl. Ergebnis | 5.041 | 5.454 | 10.495 | 6.940 |
| 2015 | Ertrag | 402.130 | 17.646 | 419.776 | 439.818 |
| | Aufwand | 405.395 | 17.439 | 422.835 | 426.026 |
| | ordentl. Ergebnis | -3.266 | 207 | -3.059 | 13.792 |
| 2016 | Ertrag | 433.221 | 60.494 | 493.715 | 518.853 |
| | Aufwand | 434.076 | 31.610 | 465.686 | 467.883 |
| | ordentl. Ergebnis | -855 | 28.884 | 28.029 | 50.970 |
| 2017 | Ertrag | 459.121 | 36.170 | 495.290 | 524.847 |
| | Aufwand | 457.615 | 6.941 | 464.555 | 481.381 |
| | ordentl. Ergebnis | 1.506 | 29.229 | 30.735 | 43.466 |

1711 Gemeindefinanzstatistik: Ergebnis- und Finanzrechnung nach Produktbereichen

Quelle: Zentrale Steuerung/Finanzen

| Produktbereich | Erträge / Einzahlungen | | Aufwendungen / Auszahlungen | | Saldo | |
|----------------|------------------------|------|-----------------------------|------|-------|------|
| | 2017 | 2016 | 2017 | 2016 | 2017 | 2016 |
| | in 1 000 € | | | | | |

Ergebnisrechnung

| | | | | | | |
|--|---------|---------|---------|---------|----------|----------|
| 11 Innere Verwaltung | 20.705 | 19.538 | 83.516 | 80.288 | - 62.811 | - 60.750 |
| 12 Sicherheit und Ordnung | 14.775 | 13.194 | 23.453 | 22.415 | - 8.678 | - 9.221 |
| 21 Schulträgeraufgaben | 24.904 | 22.638 | 22.249 | 21.387 | 2.655 | 1.250 |
| 25 Museen, Archiv, Zoo | 1.168 | 1.169 | 5.231 | 4.973 | - 4.063 | - 3.804 |
| 26 Theater, Konzerte, Musikschulen | 10.759 | 10.728 | 20.753 | 19.566 | - 9.993 | - 8.839 |
| 27 Volkshochschulen, Bibliotheken, Bibliotheken, kulturpädagogische Einricht. | 375 | 390 | 4.109 | 4.157 | - 3.734 | - 3.767 |
| 28 Sonstige Kulturpflege | 1.165 | 853 | 3.862 | 4.314 | - 2.698 | - 3.461 |
| 31 Soziale Hilfen | 38.658 | 40.408 | 82.988 | 85.867 | - 44.330 | - 45.459 |
| 36 Kinder-, Jugend- und Familienhilfe | 30.239 | 28.211 | 69.432 | 65.756 | - 39.193 | - 37.545 |
| 41 Gesundheitsdienste | 25 | 25 | 410 | 356 | - 386 | - 331 |
| 42 Sport und Bäder | 1.306 | 1.222 | 7.007 | 6.998 | - 5.701 | - 5.776 |
| 51 Räumliche Planung und Entwicklung | 1.166 | 1.225 | 4.689 | 4.631 | - 3.523 | - 3.406 |
| 52 Bauen und Wohnen | 1.910 | 2.753 | 3.309 | 2.870 | - 1.399 | - 118 |
| 53 Ver- und Entsorgung | 7.787 | 7.489 | 4 | 28 | 7.784 | 7.461 |
| 54 Verkehrsflächen und -anlagen, ÖPNV | 8.962 | 8.944 | 35.839 | 35.487 | - 26.877 | - 26.543 |
| 55 Natur- und Landschaftspflege, Friedhofswesen | 4.574 | 4.449 | 10.077 | 10.041 | - 5.504 | - 5.593 |
| 56 Umweltschutz | 1.133 | 733 | 2.028 | 1.614 | - 895 | - 881 |
| 57 Wirtschaft und Tourismus | 2.165 | 1.858 | 4.977 | 4.708 | - 2.812 | - 2.850 |
| 61 Allgemeine Finanzwirtschaft | 353.071 | 353.026 | 97.448 | 92.426 | 255.623 | 260.601 |
| Insgesamt | 524.847 | 518.853 | 481.381 | 467.883 | 43.466 | 50.970 |

Finanzrechnung

| | | | | | | |
|--|--------|--------|--------|---------|----------|----------|
| 11 Innere Verwaltung | 15.911 | 49.822 | 32.878 | 25.707 | - 16.967 | 24.115 |
| 12 Sicherheit und Ordnung | 474 | 223 | 6.630 | 4.856 | - 6.156 | - 4.633 |
| 21 Schulträgeraufgaben | 250 | 137 | 12.316 | 18.105 | - 12.066 | - 17.968 |
| 25 Museen, Archiv, Zoo | 12 | 89 | 205 | 484 | - 194 | - 395 |
| 26 Theater, Konzerte, Musikschulen | - | 214 | 1.714 | 1.551 | - 1.714 | - 1.337 |
| 27 Volkshochschulen, Bibliotheken, Bibliotheken, kulturpädagogische Einricht. | - | - | 274 | 72 | - 274 | - 72 |
| 28 Sonstige Kulturpflege | - | - | 107 | 132 | - 107 | - 132 |
| 31 Soziale Hilfen | 3.244 | 250 | 1.443 | 13.548 | 1.800 | - 13.299 |
| 36 Kinder-, Jugend- und Familienhilfe | 35 | - | 743 | 427 | - 707 | - 427 |
| 41 Gesundheitsdienste | - | - | - | - | - | - |
| 42 Sport und Bäder | 305 | 51 | 3.825 | 4.438 | - 3.520 | - 4.387 |
| 51 Räumliche Planung und Entwicklung | 968 | 1.625 | 1.527 | 13.357 | - 559 | - 11.732 |
| 52 Bauen und Wohnen | 666 | 709 | 1.368 | 791 | - 702 | - 82 |
| 53 Ver- und Entsorgung | - | - | - | - | - | - |
| 54 Verkehrsflächen und -anlagen, ÖPNV | 3.840 | 5.744 | 31.544 | 32.176 | - 27.704 | - 26.432 |
| 55 Natur- und Landschaftspflege, Friedhofswesen | 204 | 473 | 2.097 | 1.916 | - 1.893 | - 1.442 |
| 56 Umweltschutz | - | - | 172 | 130 | - 172 | - 130 |
| 57 Wirtschaft und Tourismus | 21 | - | 189 | 434 | - 168 | - 434 |
| 61 Allgemeine Finanzwirtschaft | 3.676 | 3.594 | - | - | 3.676 | 3.594 |
| Insgesamt | 29.605 | 62.931 | 97.030 | 118.123 | - 67.425 | - 55.193 |

18 Wahlen, Gemeinderat und Verwaltung



18 WAHLEN, GEMEINDERAT UND VERWALTUNG

| Nr. | | Seite |
|---------|--|-------|
| 01 | Europawahlen | 215 |
| 02 | Bundestagswahlen (Zweitstimmenergebnisse) | 216 |
| 03 | Landtagswahlen | 218 |
| 04 | Gemeinderatswahlen | 219 |
| 05 | Gemeinderatswahlen: Erreichte Zahl der Sitze | 221 |
| 06 | Oberbürgermeisterwahlen | 223 |
| 07 | Der Gemeinderat und seine beschließenden Ausschüsse | 224 |
| 08 | Der Personalstand der Stadtverwaltung | 225 |
| | | |
| Abb. 30 | Ergebnisse der Europawahl | 215 |
| Abb. 31 | Ergebnisse der Bundestagswahlen sowie der Landtagswahlen im Stadtkreis Ulm | 217 |
| Abb. 32 | Ergebnisse der Gemeinderatswahlen | 220 |
| Abb. 33 | Sitzverteilung im Ulmer Gemeinderat | 222 |

18 Wahlen, Gemeinderat und Verwaltung

Erläuterungen

Wahlberechtigung

Bei Bundestags- und Landtagswahl: Alle Deutschen im Sinne des Art. 116 Abs.1 GG, die am Wahltag das achtzehnte Lebensjahr vollendet haben, seit mindestens drei Monaten im Geltungsbereich des jeweiligen Wahlgesetzes eine Wohnung innehaben oder sich sonst gewöhnlich aufhalten, nicht vom Wahlrecht ausgeschlossen sind oder infolge eines Richterspruchs die Wählbarkeit oder die Fähigkeit zur Bekleidung öffentlicher Ämter verloren haben. Bei Europa-, Gemeinderats- und Oberbürgermeisterwahlen **zusätzlich:** Oder die Staatsangehörigkeit eines anderen Mitgliedstaates der Europäischen Union besitzt. (Unionsbürger)

Ein **Wahlberechtigter** kann sein Wahlrecht nur ausüben, wenn er in ein Wählerverzeichnis eingetragen ist oder einen Wahlschein hat. Wer in ein Wählerverzeichnis eingetragen ist, kann durch persönliche Stimmabgabe in dem Wahlbezirk wählen, in dessen Wählerverzeichnis er geführt wird. Wer einen Wahlschein hat, kann innerhalb des Wahlkreises, in dem der Wahlschein ausgestellt ist, 1. durch persönliche Stimmabgabe in einem beliebigen Wahlbezirk dieses Wahlkreises oder 2. durch Briefwahl wählen.

Wahlbeteiligung

Die Wahlbeteiligung errechnet sich aus dem Verhältnis der Wähler zur Zahl der Wahlberechtigten in %.

1801 Europawahlen seit 1979 in Ulm

Quelle: Eigene Erhebungen

| Wahltag | Wahlberechtigte | Wähler | Stimmen | | davon entfielen auf | | | | | | | |
|-----------------|-----------------|--------|-----------|---------|---------------------|--------|----------|-------|----------|-------|-------|----------|
| | | | Ungültige | Gültige | CDU | SPD | FDP/ DVP | AfD | ZEN-TRUM | GRÜNE | REP | sonstige |
| 10.06.1979 abs. | 68.236 | 42.133 | 289 | 41.844 | 19.705 | 16.299 | 3.462 | - | 30 | 2.114 | - | 191 |
| % | | 61,7 | 0,7 | 99,3 | 47,1 | 38,9 | 8,3 | - | 0,1 | 5,0 | - | 0,5 |
| 17.06.1984 abs. | 70.319 | 34.783 | 368 | 34.415 | 15.747 | 10.866 | 2.359 | - | 188 | 3.678 | - | 1.535 |
| % | | 49,5 | 1,1 | 98,9 | 45,8 | 31,6 | 6,9 | - | 0,5 | 10,7 | - | 4,4 |
| 18.06.1989 abs. | 75.828 | 44.640 | 318 | 44.322 | 15.252 | 13.504 | 3.256 | - | 103 | 4.899 | 4.733 | 2.575 |
| % | | 58,9 | 0,7 | 99,3 | 34,4 | 30,5 | 7,4 | - | 0,2 | 11,1 | 10,7 | 5,8 |
| 12.06.1994 abs. | 77.474 | 50.187 | 1.425 | 48.762 | 18.093 | 14.691 | 2.646 | - | - | 7.042 | 2.836 | 3.454 |
| % | | 64,7 | 2,8 | 97,2 | 37,1 | 30,1 | 5,4 | - | - | 14,4 | 5,8 | 7,1 |
| 13.06.1999 abs. | 76.646 | 33.454 | 243 | 33.211 | 15.417 | 9.686 | 1.497 | - | 9 | 4.043 | 855 | 1.704 |
| % | | 43,6 | 0,7 | 99,3 | 46,4 | 29,2 | 4,5 | - | - | 12,2 | 2,6 | 5,1 |
| 13.06.2004 abs. | 78.757 | 38.664 | 919 | 37.745 | 15.609 | 8.213 | 2.569 | - | 26 | 7.430 | 541 | 3.357 |
| % | | 49,1 | 2,4 | 97,6 | 41,4 | 21,8 | 6,8 | - | 0,1 | 19,7 | 1,4 | 8,9 |
| 07.06.2009 abs. | 80.878 | 38.714 | 793 | 37.921 | 12.208 | 7.562 | 5.524 | - | - | 7.598 | 382 | 4.647 |
| % | | 47,9 | 2,0 | 98,0 | 32,2 | 19,9 | 14,6 | - | - | 20,0 | 1,0 | 12,3 |
| 25.05.2014 abs. | 82.591 | 41.224 | 421 | 40.803 | 13.061 | 10.810 | 1.760 | 2.738 | - | 7.242 | 129 | 5.063 |
| % | | 49,9 | 1,0 | 99,0 | 32,0 | 26,5 | 4,3 | 6,7 | - | 17,7 | 0,3 | 12,4 |

Abb.: 30 Europawahl 1999 bis 2014 nach der prozentualen Stimmverteilung

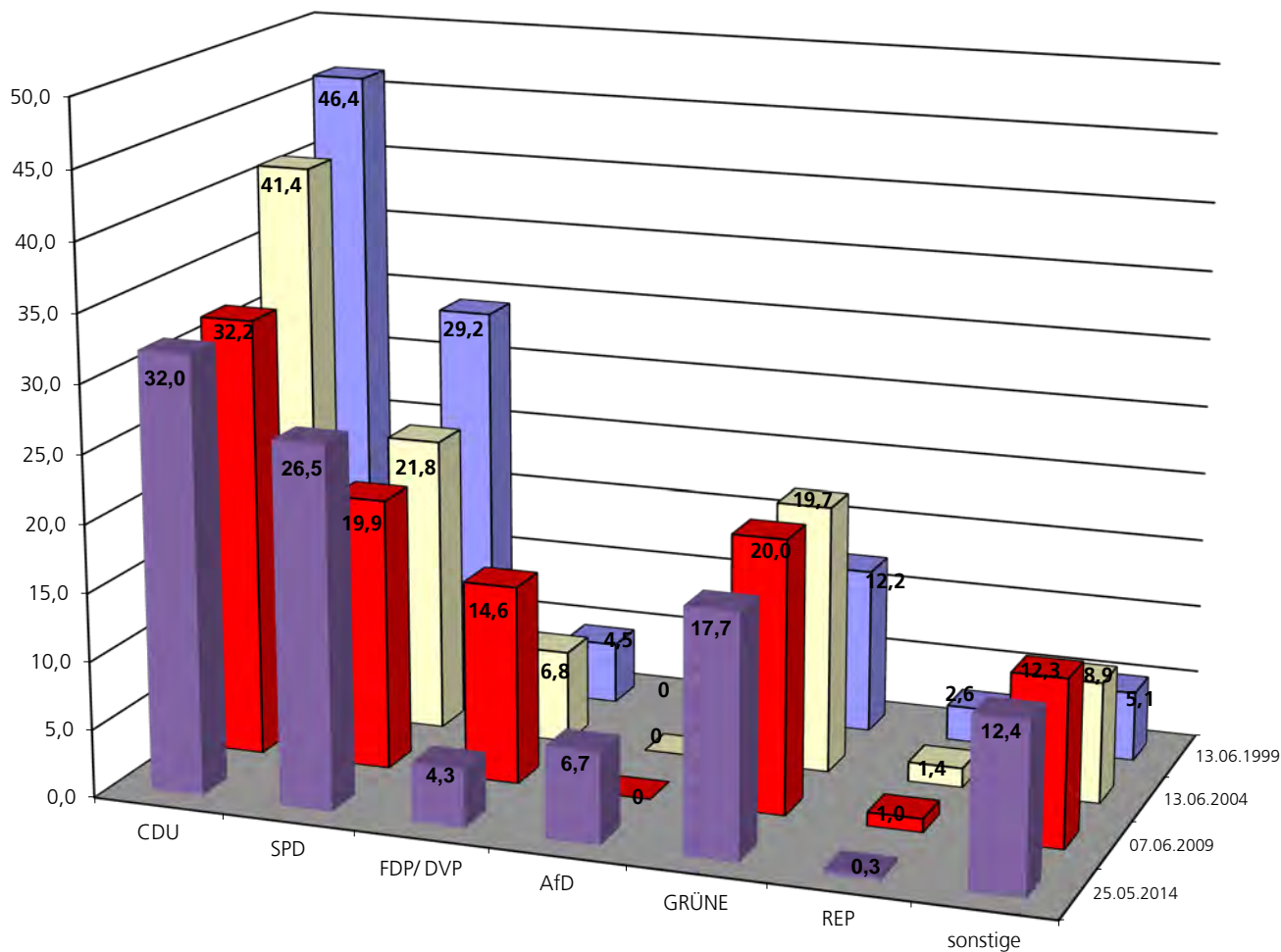

1802 Bundestagswahlen;
Zweitstimmenergebnisse seit 1949 in Ulm
Quelle: Eigene Erhebungen

| Wahltag | Wahlberechtigte | Wähler / Wahlbeteiligung | Zweitstimmen | | davon entfielen auf | | | | | | | |
|---------------|--|-----------------------------|--------------|---------|---------------------|--------|--------|--------|-----------------|------|-------|--------------------|
| | | | Ungültige | Gültige | CDU | SPD | GRÜNE | FDP 1) | DIE 2) LINKE | NPD | REP | andere Parteien |
| 14.08.1949 | 45.199 | 30.168 | 866 | 29.302 | 10.843 | 9.128 | - | 4.120 | - | - | - | 3.667 |
| | | 66,7% | 2,9% | 97,1% | 37,0% | 31,2% | - | 14,1% | - | - | - | 12,5% |
| 06.09.1953 | 57.001 | 46.592 | 1.141 | 45.451 | 24.850 | 10.696 | - | 5.200 | - | - | - | 4.047 |
| | | 81,7% | 2,4% | 97,6% | 54,8% | 23,5% | - | 11,4% | - | - | - | 8,9% |
| 15.09.1957 | 62.835 | 53.341 | 1.637 | 51.704 | 25.967 | 14.492 | - | 8.284 | - | - | - | 2.961 |
| | | 84,9% | 3,1% | 96,9% | 49,9% | 28,6% | - | 15,7% | - | - | - | 5,8% |
| 17.09.1961 | 63.854 | 54.883 | 2.178 | 52.705 | 22.114 | 18.781 | - | 8.789 | - | - | - | 3.021 |
| | | 85,9% | 4,0% | 96,0% | 41,5% | 36,3% | - | 16,4% | - | - | - | 5,8% |
| 19.09.1965 | 63.746 | 54.451 | 1.484 | 52.967 | 22.750 | 19.563 | - | 7.370 | - | - | - | 3.284 |
| | | 85,4% | 2,7% | 97,3% | 42,8% | 37,5% | - | 13,5% | - | - | - | 6,0% |
| 28.09.1969 | 61.925 | 52.195 | 864 | 51.331 | 22.074 | 22.035 | - | 4.055 | - | - | - | 3.167 |
| | | 84,3% | 1,7% | 98,3% | 42,8% | 43,6% | - | 7,5% | - | - | - | 6,1% |
| 19.11.1972 | 65.546 | 59.377 | 358 | 59.019 | 25.482 | 26.600 | - | 6.358 | - | - | - | 460 |
| | | 90,6% | 0,6% | 99,4% | 43,0% | 45,7% | - | 10,4% | - | - | - | 0,8% |
| 03.10.1976 | 67.759 | 60.916 | 404 | 60.512 | 28.647 | 25.288 | - | 5.936 | - | - | - | 460 |
| | | 89,9% | 0,7% | 99,3% | 47,4% | 41,8% | - | 9,8% | - | - | - | 0,8% |
| 05.10.1980 | 68.855 | 60.186 | 683 | 59.503 | 25.685 | 24.815 | 1.138 | 7.443 | - | - | - | 312 |
| | | 87,4% | 1,1% | 98,9% | 43,2% | 41,7% | 1,9% | 12,5% | - | - | - | 0,5% |
| 06.03.1983 | 69.494 | 61.707 | 618 | 61.089 | 29.193 | 21.598 | 4.476 | 5.333 | - | - | - | 383 |
| | | 88,8% | 1,0% | 99,0% | 47,8% | 35,4% | 7,3% | 8,7% | - | - | - | 0,6% |
| 25.01.1987 | 73.556 | 60.625 | 530 | 60.095 | 25.070 | 19.474 | 6.774 | 7.142 | - | - | - | 1.635 |
| | | 82,4% | 0,9% | 99,1% | 41,7% | 32,4% | 11,3% | 11,9% | - | - | - | 2,7% |
| 02.12.1990 | 77.542 | 60.030 | 618 | 59.412 | 24.724 | 18.716 | 3.646 | 7.930 | 239 | - | 2.309 | 1.848 |
| | | 77,4% | 1,0% | 99,0% | 41,6% | 31,5% | 6,1% | 13,3% | 0,4% | - | 3,9% | 3,1% |
| 16.10.1994 | 77.302 | 61.822 | 756 | 61.066 | 23.907 | 20.771 | 6.424 | 6.227 | 453 | - | 1.724 | 1.560 |
| | | 79,9% | 1,2% | 98,7% | 39,1% | 34,0% | 10,5% | 10,2% | 0,7% | - | 2,8% | 2,6% |
| 27.09.1998 | 76.247 | 63.081 | 866 | 62.215 | 22.025 | 22.869 | 7.131 | 5.399 | 689 | - | 2.201 | 1.901 |
| | | 82,7% | 1,4% | 98,6% | 35,4% | 36,8% | 11,5% | 8,7% | 1,1% | - | 3,5% | 3,1% |
| 22.09.2002 | 77.998 | 63.120 | 739 | 62.381 | 24.402 | 22.398 | 8.752 | 4.326 | 818 | - | 446 | 1.239 |
| | | 80,9% | 1,2% | 98,9% | 39,1% | 35,9% | 14,0% | 6,9% | 1,3% | - | 0,7% | 2,0% |
| 18.09.2005 | 79.237 | 62.206 | 1.098 | 61.108 | 21.312 | 19.754 | 8.393 | 7.139 | 2.475 | 583 | 414 | 1.621 |
| | | 78,5 % | 1,8% | 98,2% | 34,9% | 32,3% | 13,7% | 11,7% | 4,1% | 1,0% | 0,7% | 2,7% |
| 27.09.2009 | 80.608 | 58.340 | 753 | 57.587 | 17.519 | 11.537 | 10.139 | 9.866 | 4.462 | 541 | 260 | 3.263 |
| | | 72,4% | 1,3% | 92,6% | 30,4% | 20,0% | 17,6% | 17,1% | 7,7% | 0,9% | 0,5% | 5,8% |
| 22.09.2013 | 81.980 | 60.551 | 541 | 60.010 | 24.549 | 14.107 | 7.900 | 3.352 | 3.348 | 460 | 128 | 6.166 |
| | | 73,9% | 0,9% | 99,1% | 40,9% | 23,5% | 13,2% | 5,6% | 5,6% | 0,8% | 0,2% | 10,2% |
| 24.09.2017 | 83.048 | 64.864 | 482 | 64.382 | 19.870 | 11.269 | 10.950 | 7.621 | 4.910 | 112 | 0 | 9.650 |
| | | 78,1% | 0,7% | 99,3% | 30,9% | 17,5% | 17,0% | 11,8% | 7,6% | 0,2% | 0,0% | 15,0% |
| nachrichtlich | | | | | | | | | | | | |
| 24.09.2017 | Gemeinden des Alb-Donau-Kreises | | | | | | | | | | | |
| | 139.625 | 112.596 | 1.115 | 111.481 | 45.118 | 16.620 | 13.210 | 12.656 | 5.066 | 387 | 0 | 18.424 |
| | | 80,6% | 1,0% | 99,0% | 40,5% | 14,9% | 11,8% | 11,4% | 4,5% | 0,3% | 0,0% | 16,5% |
| 24.09.2017 | Wahlkreis 291 Ulm (Stadtkreis Ulm und Alb-Donau-Kreis) | | | | | | | | | | | |
| | 222.673 | 177.460 | 1.597 | 175.863 | 64.988 | 27.889 | 24.160 | 20.277 | 9.976 | 499 | 0 | 28.074 |
| | | 79,7% | 0,9% | 99,1% | 37,0% | 15,9% | 13,7% | 11,5% | 5,7% | 0,3% | 0,0% | 16,0% |

1) bis 2004 FDP/DVP

2) bis 2005 PDS

Abb. 31 Bundestagswahlen 2009 bis 2017 im Vergleich

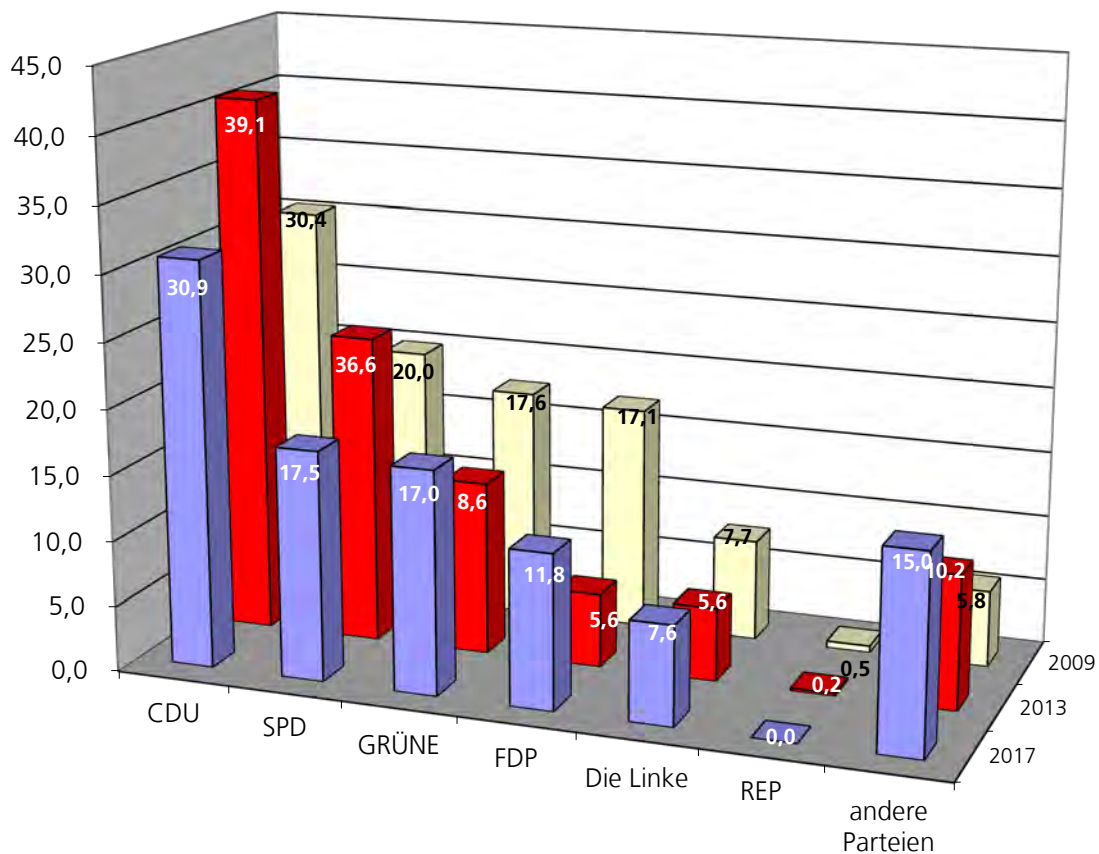

Landtagswahlen 2006 bis 2016 im Vergleich

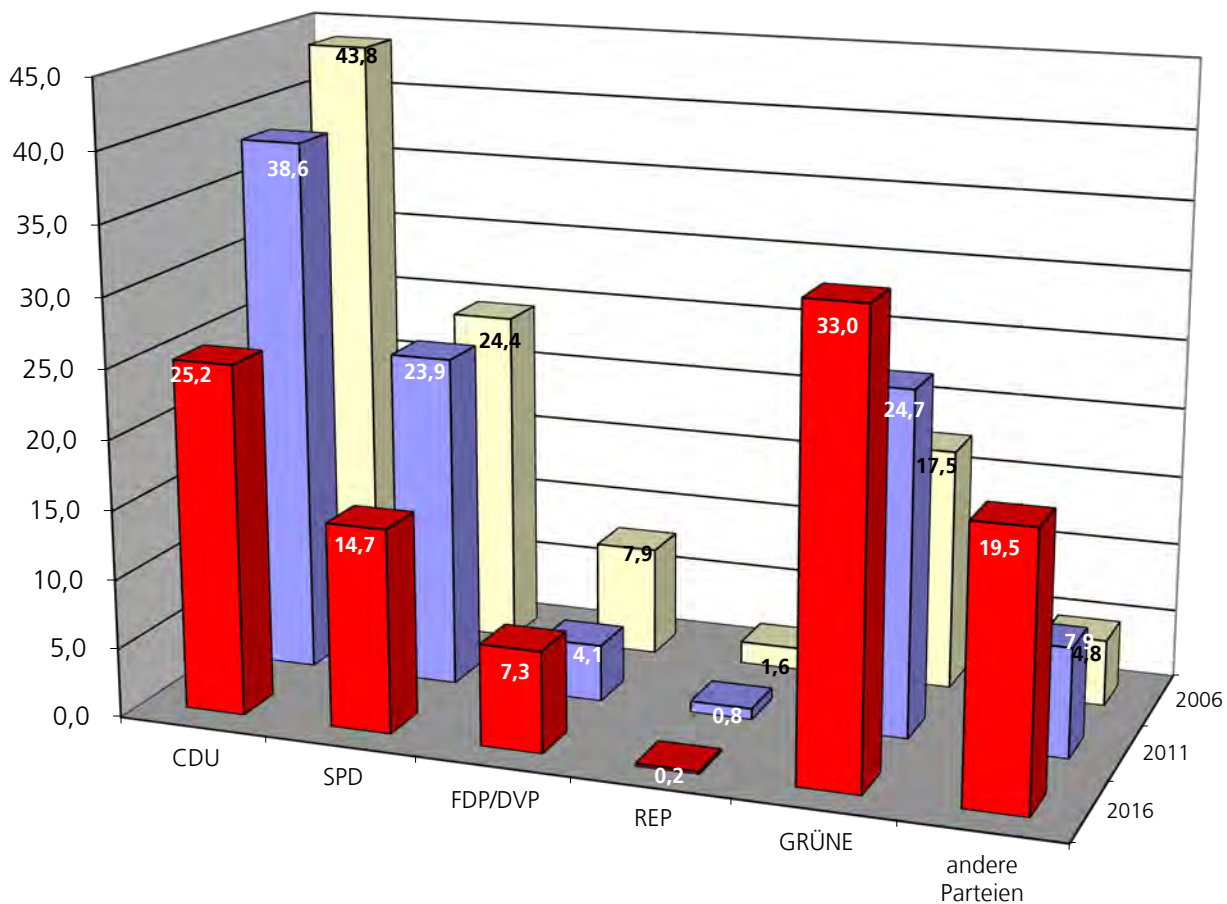

1803 Landtagswahlen seit 1964 in Ulm

Quelle: Eigene Erhebungen

| Wahltag | Wahlberechtigte | Wähler | Stimmen | | davon entfielen auf | | | | | |
|------------------|-----------------|---------|-----------|---------|---------------------|---------|---------|-------|---------|-----------------|
| | | | Ungültige | Gültige | CDU | SPD | FDP/DVP | REP | GRÜNE | andere Parteien |
| 26.04.1964 abs. | 66.890 | 44.371 | 685 | 43.686 | 20.595 | 18.316 | 3.423 | - | - | 1.352 |
| % | | 66,3 | 1,6 | 98,4 | 47,1 | 41,9 | 7,9 | - | - | 3,1 |
| 28.04.1968 abs. | 64.200 | 41.586 | 671 | 40.915 | 18.011 | 12.049 | 5.046 | - | - | 5.809 |
| % | | 64,8 | 1,6 | 98,4 | 44,0 | 29,5 | 12,3 | - | - | 14,2 |
| 23.04.1972 abs. | 67.648 | 52.675 | 333 | 52.342 | 24.108 | 22.972 | 4.984 | - | - | 278 |
| % | | 77,9 | 0,6 | 99,4 | 46,1 | 43,9 | 9,5 | - | - | 0,5 |
| 04.04.1976 abs. | 67.623 | 50.373 | 445 | 49.928 | 26.004 | 18.642 | 4.162 | - | - | 1.120 |
| % | | 74,5 | 0,9 | 99,1 | 52,1 | 37,3 | 8,3 | - | - | 2,2 |
| 16.03.1980 abs. | 68.301 | 49.754 | 266 | 49.488 | 23.773 | 18.797 | 4.000 | - | 2.728 | 190 |
| % | | 72,9 | 0,5 | 99,5 | 48,0 | 38,0 | 8,1 | - | 5,5 | 0,4 |
| 25.03.1984 abs. | 69.707 | 46.195 | 353 | 45.842 | 21.684 | 17.203 | 2.672 | - | 4.144 | 139 |
| % | | 66,3 | 0,8 | 99,2 | 47,3 | 37,5 | 5,8 | - | 9,0 | 0,3 |
| 20.03.1988 abs. | 74.082 | 50.271 | 427 | 49.844 | 21.745 | 17.879 | 2.893 | - | 4.132 | 3.195 |
| % | | 67,9 | 0,8 | 99,2 | 43,6 | 35,9 | 5,8 | - | 8,3 | 6,4 |
| 20.03.88 1) abs. | 31.413 | 22.333 | 250 | 22.083 | 11.500 | 6.641 | 1.066 | - | 1.582 | 1.294 |
| % | | 71,1 | 1,1 | 98,9 | 52,1 | 30,1 | 4,8 | - | 7,2 | 5,9 |
| 20.03.88 2) abs. | 105.495 | 72.604 | 677 | 71.927 | 33.245 | 24.520 | 3.959 | - | 5.714 | 4.489 |
| % | | 68,8 | 0,9 | 99,1 | 46,2 | 34,1 | 5,5 | - | 7,9 | 6,2 |
| 05.04.1992 abs. | 77.148 | 50.663 | 358 | 50.305 | 17.561 | 18.750 | 3.165 | 4.674 | 4.416 | 1.739 |
| % | | 65,7 | 0,7 | 99,3 | 34,9 | 37,3 | 6,3 | 9,3 | 8,8 | 3,5 |
| 05.04.92 1) abs. | 32.627 | 22.644 | 318 | 22.326 | 10.030 | 6.344 | 1.077 | 2.007 | 1.828 | 1.040 |
| % | | 69,4 | 1,4 | 98,6 | 44,9 | 28,4 | 4,8 | 9,0 | 8,2 | 4,6 |
| 05.04.92 2) abs. | 109.775 | 73.307 | 676 | 72.631 | 27.591 | 25.094 | 4.242 | 6.681 | 6.244 | 2.779 |
| % | | 66,8 | 0,9 | 99,1 | 38,0 | 34,5 | 5,8 | 9,2 | 8,6 | 3,8 |
| 24.03.1996 abs. | 76.328 | 49.294 | 626 | 48.668 | 18.656 | 12.823 | 3.829 | 3.498 | 8.191 | 1.703 |
| % | | 64,6 | 1,3 | 98,7 | 38,3 | 26,3 | 7,9 | 7,2 | 16,8 | 3,5 |
| 24.03.96 1) abs. | 33.941 | 23.058 | 345 | 22.713 | 10.060 | 5.579 | 1.640 | 1.536 | 2.908 | 990 |
| % | | 67,9 | 1,5 | 98,5 | 44,3 | 24,5 | 7,2 | 6,8 | 12,8 | 4,4 |
| 24.03.96 2) abs. | 110.269 | 72.352 | 971 | 71.381 | 28.716 | 18.402 | 5.469 | 5.034 | 11.099 | 2.661 |
| % | | 65,6 | 1,3 | 98,7 | 40,2 | 25,8 | 7,7 | 7,0 | 15,6 | 3,7 |
| 25.03.2001 abs. | 76.808 | 46.057 | 410 | 45.647 | 19.020 | 16.314 | 2.880 | 1.643 | 5.119 | 671 |
| % | | 60,0 | 0,9 | 99,1 | 41,7 | 35,7 | 6,3 | 3,6 | 11,2 | 1,4 |
| 25.03.01 1) abs. | 35.434 | 22.624 | 245 | 22.379 | 11.291 | 6.825 | 1.146 | 852 | 1.894 | 371 |
| % | | 63,8 | 1,1 | 98,9 | 50,5 | 30,5 | 5,1 | 3,8 | 8,5 | 1,7 |
| 25.03.01 2) abs. | 112.242 | 68.681 | 655 | 68.026 | 30.311 | 23.139 | 4.026 | 2.495 | 7.013 | 1.042 |
| % | | 61,2 | 1,0 | 99,0 | 44,6 | 34,0 | 5,9 | 3,7 | 10,3 | 1,5 |
| 26.03.06 abs. | 78.855 | 40.196 | 418 | 39.778 | 16.099 | 10.320 | 3.258 | 604 | 7.516 | 1.981 |
| % | | 51,0 | 1,0 | 99,0 | 40,5 | 25,9 | 8,2 | 1,5 | 18,9 | 5,0 |
| 26.03.06 1) abs. | 36.941 | 20.580 | 253 | 20.327 | 10.226 | 4.355 | 1.467 | 375 | 2.982 | 922 |
| % | | 55,7 | 1,2 | 98,8 | 50,3 | 21,4 | 7,2 | 1,8 | 14,7 | 4,5 |
| 26.03.06 2) abs. | 115.796 | 60.776 | 671 | 60.105 | 26.325 | 14.675 | 4.725 | 979 | 10.498 | 2.903 |
| % | | 52,5 | 1,1 | 98,9 | 43,8 | 24,4 | 7,9 | 1,6 | 17,5 | 4,8 |
| 26.03.11 abs. | 80.867 | 51179,0 | 587,0 | 50592,0 | 17905,0 | 12759,0 | 2188,0 | 359,0 | 13259,0 | 4122,0 |
| % | | 63,3 | 1,1 | 98,9 | 35,4 | 25,2 | 4,3 | 0,7 | 26,2 | 8,1 |
| 26.03.11 1) abs. | 37.775 | 25422,0 | 329,0 | 25093,0 | 11287,0 | 5343,0 | 884,0 | 256,0 | 5450,0 | 1873,0 |
| % | | 67,3 | 1,3 | 98,7 | 45,0 | 21,3 | 3,5 | 1,0 | 21,7 | 7,5 |
| 26.03.11 2) abs. | 118.642 | 76601,0 | 916,0 | 75685,0 | 29192,0 | 18102,0 | 3072,0 | 615,0 | 18709,0 | 5995,0 |
| % | | 64,6 | 1,2 | 98,8 | 38,6 | 23,9 | 4,1 | 0,8 | 24,7 | 7,9 |
| 13.03.16 abs. | 82.062 | 53.713 | 353 | 53.360 | 12.048 | 8.512 | 3.880 | 82 | 18.434 | 10.404 |
| % | | 65,5 | 0,7 | 99,3 | 22,6 | 16,0 | 7,3 | 0,2 | 34,5 | 19,5 |
| 13.03.16 1) abs. | 38.138 | 26.846 | 243 | 26.603 | 8.073 | 3.270 | 1.987 | 74 | 7.987 | 5.212 |
| % | | 70,4 | 0,9 | 99,1 | 30,3 | 12,3 | 7,5 | 0,3 | 30,0 | 19,6 |
| 13.03.16 2) abs. | 120.198 | 80.559 | 596 | 79.963 | 20.121 | 11.782 | 5.867 | 156 | 26.421 | 15.616 |
| % | | 67,0 | 0,7 | 99,3 | 25,2 | 14,7 | 7,3 | 0,2 | 33,0 | 19,5 |

1) Zum Wahlkreis 64 Ulm gehörende Gemeinden des Alb-Donau-Kreises

2) Gesamtzahlen des Wahlkreises 64 Ulm

1804 Gemeinderatswahlen seit 1946

Quelle: Eigene Erhebungen

| Wahltag | Wahlberechtigte | Wähler | Gültige Stimmzettel | dar. unverändert | von den gültigen Stimmzetteln entfielen auf | | | | | | | | | |
|-----------|-----------------|--------|---------------------|------------------|---|--------|--------|--------|--------|-------|-------|-------|-----------|--------------------|
| | | | | | CDU | SPD | FDP 4) | GRÜ-NE | FWG 1) | UWS | WWG | UVL | DIE LINKE | andere Parteien 2) |
| 26. 05.46 | 30.215 | 22.591 | 22.235 | . | 9.288 | 4.990 | 3.857 | - | 2.781 | - | - | - | - | 1.319 |
| % | | 74,8 | 98,4 | . | 41,3 | 22,5 | 17,4 | - | 12,5 | - | - | - | - | 5,8 |
| 07. 12.47 | 31.829 | 18.231 | 17.882 | 10.694 | 6.332 | 4.381 | 3.007 | - | 3.097 | - | - | - | - | 1.065 |
| % | | 57,3 | 98,2 | 59,8 | 35,1 | 24,1 | 16,9 | - | 17,9 | - | - | - | - | 6,0 |
| 28. 01.51 | 45.791 | 25.621 | 25.394 | 6.186 | 6.384 | 6.678 | 2.827 | - | 6.474 | - | - | - | - | 3.031 |
| % | 3) | 56,0 | 99,2 | 24,3 | 24,6 | 24,8 | 11,5 | - | 26,2 | - | - | - | - | 12,9 |
| 15. 11.53 | 51.801 | 29.651 | 29.267 | 7.487 | 9.827 | 7.302 | 2.338 | - | 7.518 | - | - | - | - | 2.282 |
| % | 3) | 57,2 | 98,7 | 25,5 | 32,7 | 24,3 | 9,2 | - | 25,5 | - | - | - | - | 8,3 |
| 11. 11.56 | 54.799 | 35.692 | 35.144 | 12.348 | 9.906 | 11.234 | 2.213 | - | 8.234 | 1.702 | - | - | - | 1.855 |
| % | | 65,1 | 98,5 | 35,1 | 27,9 | 31,5 | 7,5 | - | 22,1 | 5,5 | - | - | - | 5,5 |
| 08. 11.59 | 59.563 | 34.401 | 34.049 | 8.189 | 10.053 | 9.220 | 2.250 | - | 7.789 | 1.875 | - | - | - | 2.862 |
| % | | 57,8 | 99,0 | 24,0 | 29,0 | 26,6 | 7,6 | - | 22,0 | 6,3 | - | - | - | 8,5 |
| 04. 11.62 | 62.401 | 35.489 | 35.139 | 9.019 | 9.679 | 11.011 | 2.202 | - | 7.406 | 2.349 | 1.229 | - | - | 1.263 |
| % | | 56,9 | 99,0 | 25,7 | 26,9 | 30,2 | 7,5 | - | 20,0 | 7,8 | 3,8 | - | - | 3,8 |
| 07. 11.65 | 61.618 | 32.962 | 32.665 | 5.306 | 8.534 | 10.437 | 2.138 | - | 7.763 | 2.513 | - | - | - | 1.280 |
| % | | 53,5 | 99,1 | 16,2 | 25,8 | 30,7 | 8,6 | - | 21,9 | 8,9 | - | - | - | 4,1 |
| 20. 10.68 | 60.190 | 31.603 | 31.217 | 5.646 | 9.318 | 8.404 | 2.113 | - | 4.707 | 3.349 | 1.777 | - | - | 1.549 |
| % | | 52,5 | 98,8 | 18,1 | 28,6 | 26,1 | 7,5 | - | 15,1 | 11,8 | 5,3 | - | - | 5,6 |
| 24. 10.71 | 65.047 | 31.971 | 31.612 | 6.029 | 10.082 | 11.164 | 1.434 | - | 3.619 | 3.032 | 1.889 | - | - | 392 |
| % | | 49,2 | 98,9 | 19,1 | 30,7 | 33,7 | 5,9 | - | 11,5 | 10,7 | 6,0 | - | - | 1,5 |
| 20. 04.75 | 69.520 | 42.853 | 42.474 | 6.940 | 15.239 | 12.517 | 1.891 | - | 4.067 | 3.771 | 2.520 | - | - | 2.469 |
| % | | 61,6 | 99,1 | 16,3 | 33,5 | 28,2 | 5,3 | - | 10,2 | 10,3 | 6,1 | - | - | 6,4 |
| 22. 06.80 | 67.569 | 35.188 | 34.689 | 6.352 | 13.122 | 10.171 | 1.069 | 1.216 | 2.529 | 3.759 | 1.400 | - | - | 1.423 |
| % | | 52,1 | 98,6 | 18,3 | 34,5 | 27,3 | 4,0 | 3,5 | 8,4 | 12,3 | 4,4 | - | - | 4,1 |
| 28. 10.84 | 68.796 | 37.590 | 36.858 | 6.380 | 12.457 | 9.570 | 833 | 4.121 | 2.447 | 3.824 | 1.820 | - | - | 1.786 |
| % | | 54,6 | 98,1 | 17,3 | 33,8 | 26,0 | 2,2 | 11,2 | 6,6 | 10,4 | 4,9 | - | - | 4,8 |
| 22. 10.89 | 73.640 | 41.299 | 40.670 | 6.816 | 12.025 | 9.853 | 1.458 | 2.235 | 1.569 | 3.502 | 2.024 | 1.627 | - | 6.377 |
| % | | 56,1 | 98,4 | 16,8 | 29,6 | 24,2 | 3,6 | 5,5 | 3,9 | 8,6 | 5,0 | 4,0 | - | 15,7 |
| 12. 06.94 | 76.351 | 49.984 | 48.739 | 13.158 | 13.536 | 11.524 | 1.011 | 4.582 | 2.898 | 4.393 | 2.888 | 2.238 | - | 5.669 |
| % | | 65,6 | 97,5 | 26,9 | 27,8 | 23,6 | 2,1 | 9,4 | 5,9 | 9,0 | 5,9 | 4,6 | - | 11,6 |
| 24.10.99 | 78.542 | 39.952 | 39.408 | - | 13.722 | 10.980 | 803 | 3.537 | 2.080 | 2.822 | 1.799 | 2.221 | - | 1.444 |
| % | | 50,9 | 98,6 | - | 34,8 | 27,9 | 2,0 | 9,0 | 5,3 | 7,2 | 4,6 | 5,6 | - | 3,7 |
| 13. 06.04 | 81.837 | 38.864 | 38.116 | 8.135 | 11.830 | 8.311 | 1.268 | 5.882 | 2.702 | 2.802 | 2.513 | 2.360 | - | 488 |
| % | | 47,5 | 98,1 | 21,3 | 31,0 | 21,8 | 3,3 | 15,4 | 7,1 | 7,4 | 6,6 | 6,2 | - | 1,3 |
| 07. 06.09 | 84.152 | 39.004 | 38.187 | 7.027 | 9.883 | 7.142 | 2.202 | 6.760 | 2.864 | 2.890 | 2.906 | 2.327 | 1.213 | 0 |
| % | | 46,3 | 97,9 | 18,4 | 25,9 | 18,7 | 5,8 | 17,7 | 7,5 | 7,6 | 7,6 | 6,1 | 3,2 | 0,0 |
| 25. 05.14 | 90.008 | 41.760 | 40.803 | 8.745 | 10.860 | 9.083 | 1.680 | 8.494 | 3.319 | 3.650 | 3.269 | 2.552 | 1.751 | 737 |
| % | | 46,4 | 97,7 | 21,4 | 23,9 | 20,0 | 3,7 | 18,7 | 7,3 | 8,0 | 7,2 | 5,6 | 3,9 | 1,6 |

1) 1947: FWV

2) 1980 und 1984: DKP 1989 und 1994: BBL und REP 1999: REP 2014: Ulm hoch 3

3) Ohne Wahlberechtigte, die zwar einen Wahlschein beantragt, jedoch nicht gewählt haben.

4) Seit 2004 statt FDP/DVP nur noch FDP

Abb. 32 Gemeinderatswahlen seit 1947
 Ergebnisse nach Wahlvorschlägen in % der gültigen Stimmzettel

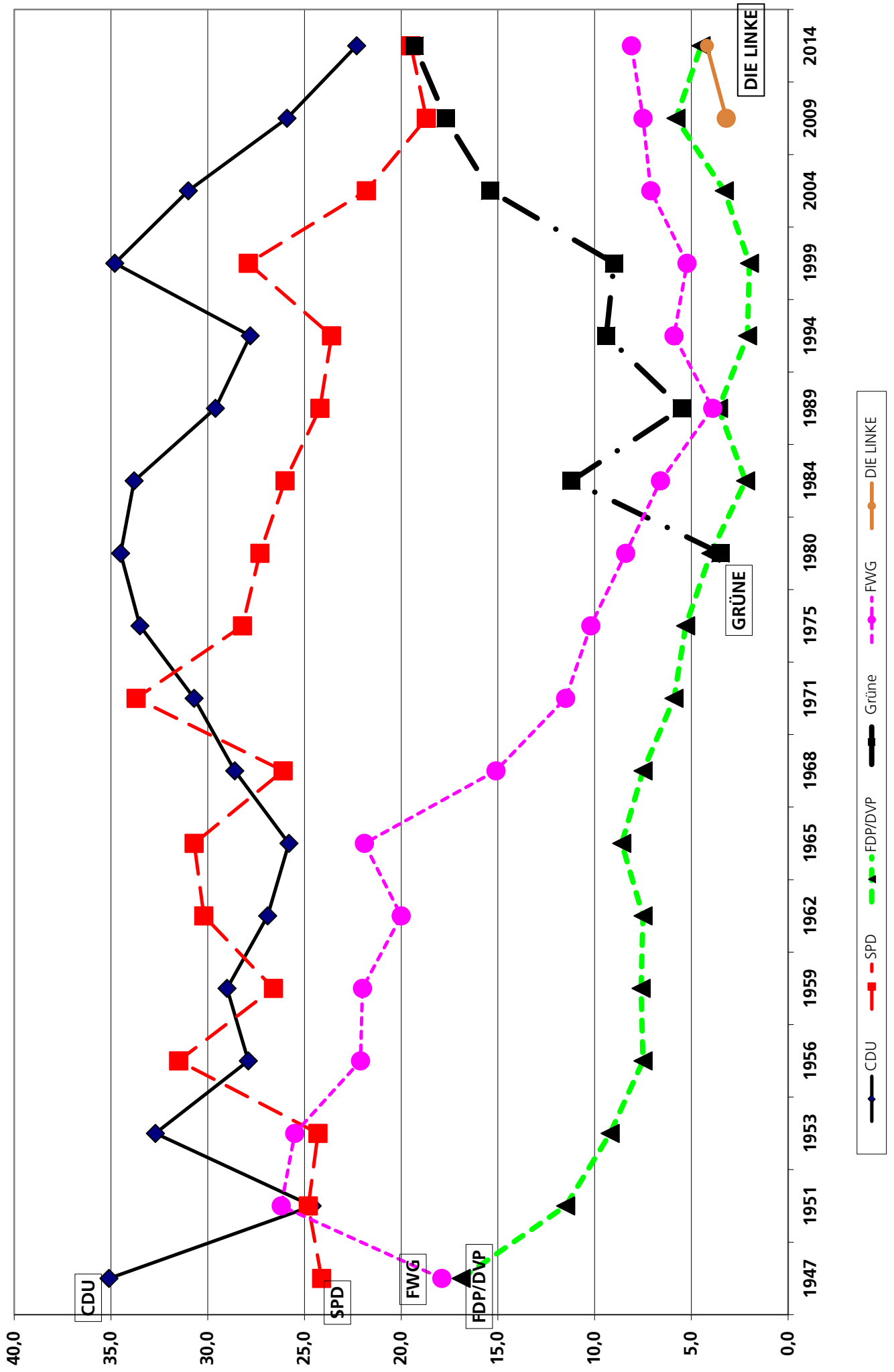

1805 Gemeinderatswahlen seit 1946: erreichte Zahl der Sitze

Quelle: Eigene Erhebungen

| Wahltag | CDU | SPD | FDP | DKP (KPD) | GRÜ- NE | FWV FWG | AdU | ÜBRG | BHE | ÜLdH | UWS | WWG | UWUV | WUN | UVL | REP | BULI/B BL | DIE LINKE | Ulm hoch3 | ges. |
|-----------|-----|-----|-----|--------------|------------|------------|-----|------|-----|------|-----|-----|------|-----|-----|-----|--------------|--------------|--------------|------|
| 26.05.46 | 16 | 8 | 6 | 2 | - | - | - | - | - | - | - | - | - | - | - | - | - | - | - | 1)36 |
| 17.12.47a | 13 | 9 | 6 | 2 | - | 3 | 3 | - | - | - | - | - | - | - | - | - | - | - | - | 36 |
| b | 13 | 9 | 6 | 2 | - | 3 | 3 | - | - | - | - | - | - | - | - | - | - | - | - | 36 |
| 18.01.51a | 5 | 5 | 2 | - | - | 4 | - | 1 | 1 | - | - | - | - | - | - | - | - | - | - | 18 |
| b | 12 | 10 | 5 | 1 | - | 6 | - | 1 | 1 | - | - | - | - | - | - | - | - | - | - | 36 |
| 15.11.53a | 6 | 5 | 1 | - | - | 5 | - | - | - | 1 | - | - | - | - | - | - | - | - | - | 18 |
| b | 11 | 10 | 3 | - | - | 9 | - | 1 | 1 | 1 | - | - | - | - | - | - | - | - | - | 36 |
| 11.11.56a | 5 | 6 | 1 | - | - | 4 | - | - | - | 1 | 1 | - | - | - | - | - | - | - | - | 18 |
| b | 11 | 11 | 2 | - | - | 9 | - | - | - | 2 | 1 | - | - | - | - | - | - | - | - | 36 |
| 08.11.59a | 6 | 5 | 1 | - | - | 4 | - | - | - | 1 | 1 | - | - | - | - | - | - | - | - | 18 |
| b | 11 | 11 | 2 | - | - | 8 | - | - | - | 2 | 2 | - | - | - | - | - | - | - | - | 36 |
| 04.11.62a | 6 | 6 | 1 | - | - | 4 | - | - | - | - | 1 | - | - | - | - | - | - | - | - | 18 |
| b | 12 | 11 | 2 | - | - | 8 | - | - | - | 1 | 2 | - | - | - | - | - | - | - | - | 36 |
| 07.11.65a | 5 | 6 | 1 | - | - | 4 | - | - | - | - | 2 | - | - | - | - | - | - | - | - | 18 |
| b | 11 | 12 | 2 | - | - | 8 | - | - | - | - | 3 | - | - | - | - | - | - | - | - | 36 |
| 20.10.68a | 6 | 5 | 1 | - | - | 3 | - | - | - | - | 2 | 1 | - | - | - | - | - | - | - | 18 |
| b | 11 | 11 | 2 | - | - | 7 | - | - | - | - | 4 | 1 | - | - | - | - | - | - | - | 36 |
| 24.10.71a | 6 | 6 | 1 | - | - | 2 | - | - | - | - | 2 | 1 | - | - | - | - | - | - | - | 18 |
| b | 12 | 11 | 2 | - | - | 5 | - | - | - | - | 4 | 2 | - | - | - | - | - | - | - | 36 |
| 20.04.75 | 15 | 12 | 2 | - | - | 4 | - | - | - | - | 4 | 2 | 1 | - | - | - | - | - | - | 40 |
| 22.06.80 | 15 | 12 | 1 | - | 1 | 3 | - | - | - | - | 5 | 1 | - | 2 | - | - | - | - | - | 40 |
| 28.10.84 | 13 | 10 | 1 | - | 5 | 3 | - | - | - | - | 4 | 2 | - | 2 | - | - | - | - | - | 40 |
| 22.10.89 | 12 | 10 | 2 | - | 2 | 2 | - | - | - | - | 4 | 2 | - | 1 | 1 | 3 | 1 | - | - | 40 |
| 12.06.94 | 10 | 10 | 1 | - | 4 | 3 | - | - | - | - | 4 | 2 | - | - | 2 | 2 | 2 | - | - | 40 |
| 24.10.99 | 13 | 11 | 1 | - | 4 | 3 | - | - | - | - | 3 | 2 | - | - | 2 | 1 | - | - | - | 40 |
| 13.06.04 | 12 | 9 | 2 | - | 7 | 3 | - | - | - | - | 3 | 2 | - | - | 2 | - | - | - | - | 40 |
| 07.06.09 | 10 | 8 | 3 | - | 7 | 3 | - | - | - | - | 3 | 3 | - | - | 2 | - | - | 1 | - | 40 |
| 25.05.14 | 9 | 8 | 2 | - | 7 | 3 | - | - | - | - | 3 | 3 | - | - | 2 | - | - | 2 | 1 | 40 |

1) Darin enthalten: 4 Sitze für Parteilose

Anmerkung:

Bei den vor 1975 stattgefundenen Gemeinderatswahlen wurden im Zyklus von drei Jahren jeweils nur die Hälfte der Gemeinderatsmandate neu besetzt; die Amtszeit der Gemeinderäte war auf 6 Jahre festgelegt. Seit 1975 werden alle Gemeinderäte in einem Wahlgang gewählt, die Wahlperiode wurde gegenüber früheren Wahlen auf 5 Jahre verkürzt.

a = Zahl der in der jeweiligen Wahl erreichten Sitze

b = Gesamtzahl der Sitze in der jeweils folgenden Wahlperiode

Erläuterungen der Abkürzungen

| | | |
|------|---|---|
| AdU | = | Aufbaugemeinschaft der Ulmer |
| BBL | = | Bunte Bürgerliste |
| BHE | = | Bund der Heimatvertriebenen und Entrechteten |
| BULI | = | Bunte Liste Ulm |
| FWV | = | Freie Wählervereinigungen, ab 1951 in FWG umbenannt |
| FWG | = | Freie Wählergemeinschaft Ulm |
| REP | = | Die Republikaner |
| ÜBRG | = | Überparteiliche Bürgerrechtsgemeinschaft |
| ÜLdH | = | Überparteiliche Liste der Heimatvertriebenen und Sowjetzonenflüchtlinge |
| UVL | = | Ulmer Vorort Liste - Jungingen - Lehr - Mähringen |
| UWS | = | Unabhängige Wählervereinigung Ulm-Söflingen |
| UWUV | = | Unabhängige Wählervereinigung Ulmer Vororte |
| WUN | = | Wählergemeinschaft Ulmer Norden |
| WWG | = | Wiblinger Wählergemeinschaft |

Abb.33 Sitzverteilung im Ulmer Gemeinderat 2009 und 2014

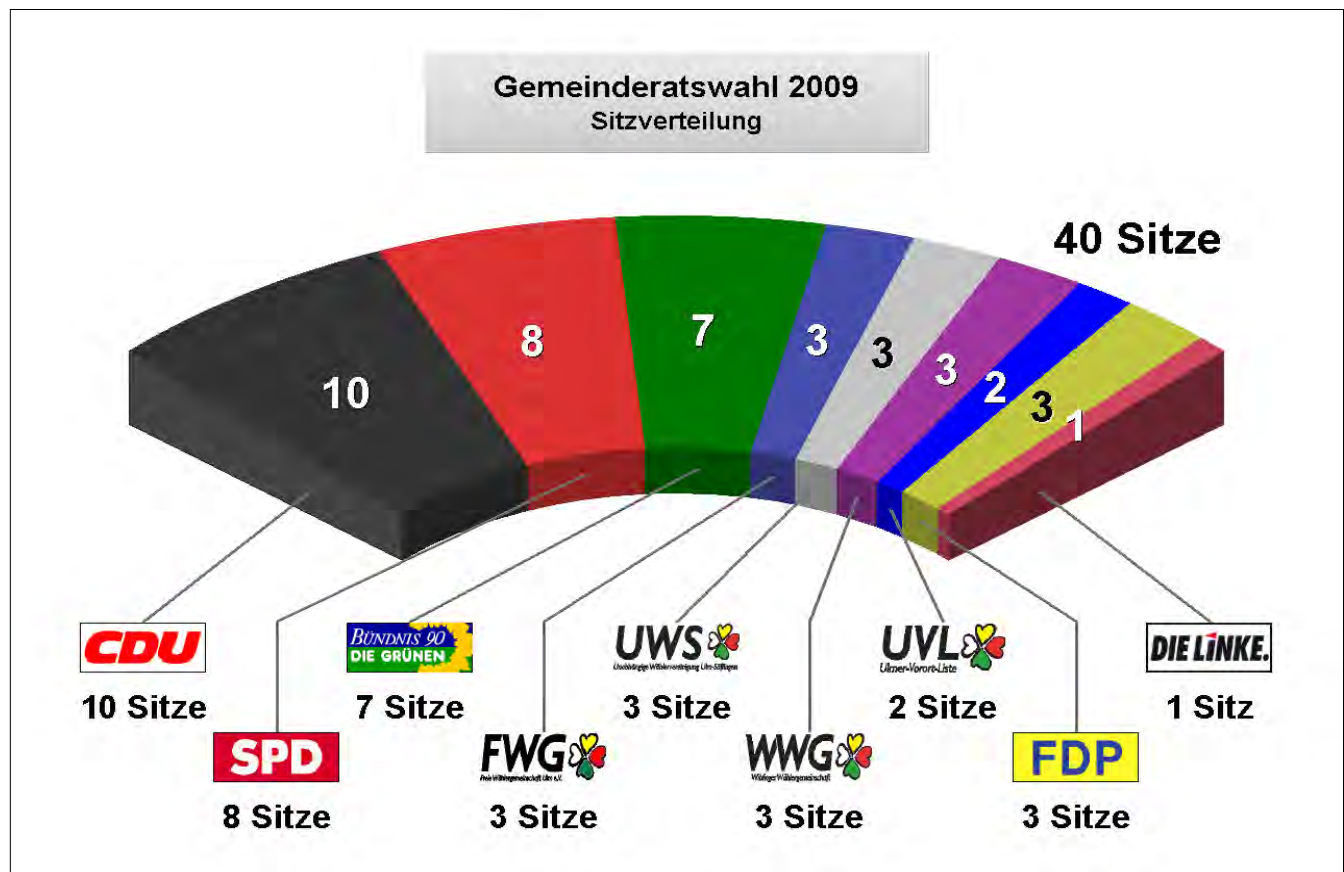
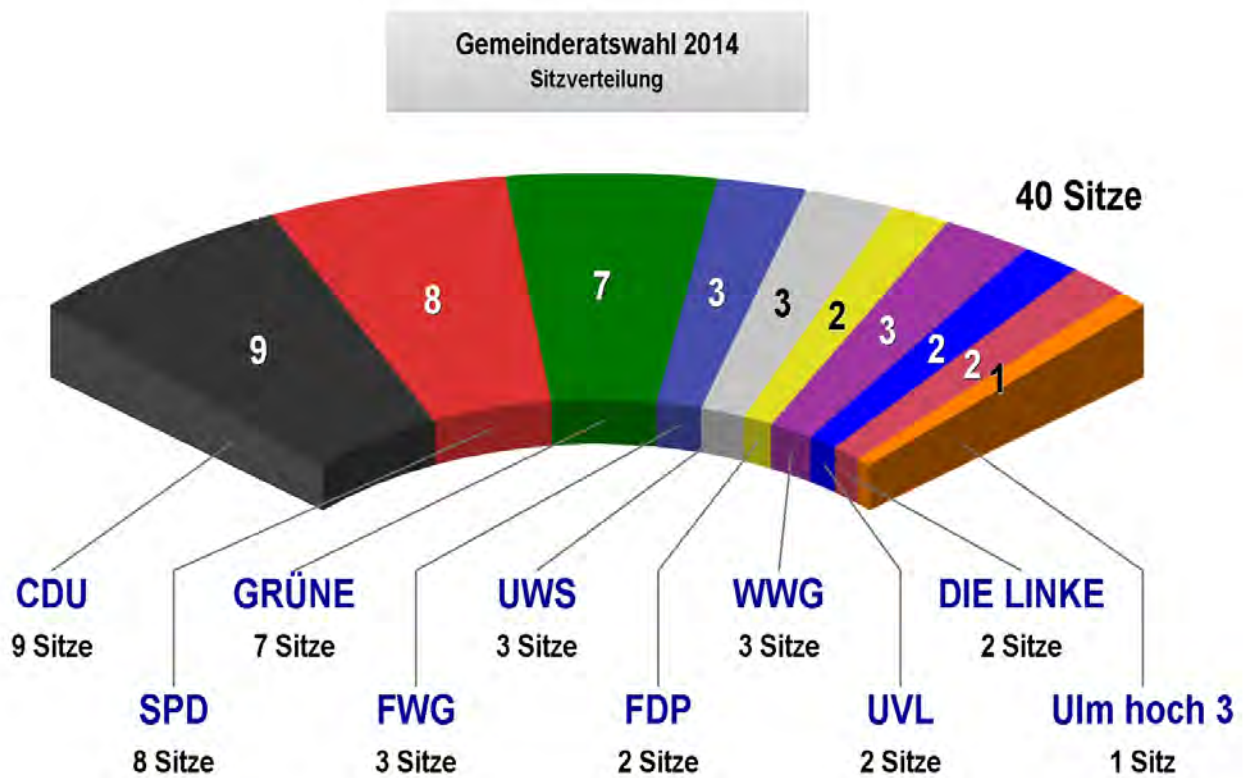

1806 Oberbürgermeisterwahlen seit 1948 in Ulm

Quelle: Eigene Erhebungen

| Wahltag | Wahlberechtigte | Wähler | Stimmen | | Wahlbeteiligung in % | Anzahl der Bewerber | Gewählter | 2. Platz | 3. Platz |
|----------------------------------|-----------------|--------|-----------|---------|----------------------|---------------------|-----------------------|------------------------|-------------------------------|
| | | | Ungültige | Gültige | | | | | |
| Anteil in % der gültigen Stimmen | | | | | | | | | |
| 21.03.1948 | 34.719 | 24.997 | 179 | 24.818 | 72,0 | 3 | Dr. Pfizer 35,2% | Dr. Schöneck 33,1% | Herr Scholl 31,7% |
| 11.04.1948 (Stichwahl) | 34.719 | 23.057 | 321 | 22.736 | 66,4 | 2 | Dr. Pfizer 55,5% | Dr. Schöneck 44,5% | - |
| 07.02.1954 | 51.840 | 34.474 | 286 | 34.188 | 66,5 | 3 | Dr. Pfizer 76,5% | Dr. Hailer 21,5% | Herr Hornischer 1,9% |
| 06.03.1966 | 61.137 | 23.757 | 838 | 22.919 | 38,9 | 1 | Dr. Pfizer 94,5% | - | - |
| 15.05.1972 | 65.738 | 39.152 | 175 | 38.977 | 59,6 | 3 | Dr. Lorensen 63,5% | Dr. Eberle 31,3% | Herr Palmer 5,2% |
| 27.04.1980 | 67.399 | 33.419 | 288 | 33.131 | 49,6 | 4 | Dr. Lorensen 91,4% | Herr Palmer 4,6% | Herr Wallenfels 2,3% |
| 04.12.1983 | 68.278 | 37.362 | 277 | 37.085 | 54,7 | 7 | Herr Ludwig 62,0% | Herr Gönner 30,9% | Herr Oelmayer 5,1% |
| 01.12.1991 | 75.231 | 43.830 | 294 | 43.536 | 58,3 | 10 | Herr Gönner 51,7% | Dr. Kirchner 30,1% | Herr Oelmayer 10,5% |
| 05.12.1999 1) | 78.657 | 40.598 | 174 | 40.424 | 51,6 | 6 | Herr Gönner 79,7% | Herr Ahnefeld 14,1% | Frau Binder 4,2% |
| 02.12.2007 | 78.711 | 35.771 | 276 | 35.495 | 43,0 | 5 | Herr Gönner 80,2% | Herr Kienle 12,3% | Herr Milde 4,1% |
| 29.11.2015 | 90.313 | 38.394 | 137 | 38.257 | 42,5 | 7 | Herr Czisch 52,9% | Herr Rivoir 29,9% | Frau Schäfer-Oelmayer 7,8% |

1) Erstmals sind Bürger aus Mitgliedsstaaten der Europäischen Gemeinschaft wahlberechtigt.

1807 Der Gemeinderat und seine beschliessenden Ausschüsse 1)

Quelle: OB/G

| Jahr | Gemeinderat (Plenum) | Fachbereichsausschüsse für | | | | | Haupt- | Umle- | Jugend- | Betriebs- | Betriebs- | Zu- |
|------|-------------------------|---|---------------------------------------|---|-------------------|--|--------|-------|---------|-----------|-----------|-----|
| | | Jugend, Familie, Soziales bis 7/06 | Bildung und Soziales ab 8/06 | Kultur, Bildung, Sport u. Freizeit bis 7/06 | Kultur ab 8/06 | Stadt- entwicklung und Umwelt | | | | | | |
| | | | | | | | | | | | ausschuss | |

Sitzungen

| | | | | | | | | | | | | |
|------|----|---|----|----|----|----|----|---|---|---|---|----|
| 2000 | 11 | 7 | | 11 | | 19 | 19 | - | 7 | 2 | 3 | 79 |
| 2001 | 9 | 9 | | 10 | | 15 | 12 | - | 5 | 2 | 3 | 65 |
| 2002 | 10 | 7 | | 10 | | 15 | 13 | - | 5 | 3 | 2 | 65 |
| 2003 | 11 | 7 | | 11 | | 15 | 11 | 1 | 7 | 5 | 4 | 72 |
| 2004 | 9 | 8 | | 10 | | 15 | 12 | - | 5 | 2 | 6 | 67 |
| 2005 | 10 | 6 | | 9 | | 17 | 15 | - | 5 | 2 | 2 | 66 |
| 2006 | 9 | 3 | 4 | 5 | 5 | 17 | 13 | 1 | 4 | 2 | 5 | 68 |
| 2007 | 12 | - | 7 | - | 8 | 17 | 14 | - | 5 | 4 | 2 | 69 |
| 2008 | 13 | - | 10 | - | 8 | 17 | 14 | - | 5 | 4 | 5 | 76 |
| 2009 | 15 | - | 10 | - | 10 | 16 | 10 | 1 | 4 | 6 | 3 | 75 |
| 2010 | 13 | - | 9 | - | 10 | 16 | 12 | - | 6 | 3 | 3 | 72 |
| 2011 | 8 | - | 9 | - | 7 | 19 | 10 | - | 5 | 3 | 2 | 63 |
| 2012 | 11 | - | 9 | - | 8 | 16 | 9 | - | 5 | 3 | 2 | 63 |
| 2013 | 10 | - | 9 | - | 8 | 15 | 11 | - | 4 | 4 | 3 | 64 |
| 2014 | 14 | - | 8 | - | 10 | 17 | 9 | - | 4 | 3 | 5 | 70 |
| 2015 | 11 | - | 7 | - | 8 | 16 | 11 | 1 | 4 | 3 | 2 | 63 |
| 2016 | 9 | - | 9 | - | 10 | 14 | 11 | - | 4 | 3 | 2 | 62 |
| 2017 | 11 | - | 8 | | 8 | 15 | 11 | - | 4 | 3 | 2 | 62 |

Behandelte Gegenstände

| | | | | | | | | | | | | |
|------|-----|----|----|-----|----|-----|-----|---|----|----|----|-----|
| 2000 | 128 | 33 | | 80 | | 135 | 111 | - | 45 | 17 | 9 | 558 |
| 2001 | 110 | 50 | | 106 | | 128 | 145 | - | 29 | 16 | 11 | 595 |
| 2002 | 111 | 33 | | 82 | | 107 | 152 | - | 29 | 15 | 6 | 535 |
| 2003 | 90 | 33 | | 57 | | 95 | 139 | 1 | 39 | 21 | 9 | 484 |
| 2004 | 101 | 51 | | 58 | | 111 | 137 | - | 34 | 15 | 11 | 518 |
| 2005 | 80 | 43 | | 53 | | 99 | 132 | - | 27 | 18 | 6 | 458 |
| 2006 | 87 | 23 | 30 | 40 | 30 | 118 | 141 | 2 | 25 | 9 | 11 | 516 |
| 2007 | 107 | - | 73 | - | 36 | 163 | 151 | - | 42 | 15 | 3 | 590 |
| 2008 | 121 | - | 94 | - | 37 | 123 | 140 | - | 42 | 23 | 9 | 589 |
| 2009 | 139 | - | 81 | - | 45 | 165 | 116 | 3 | 26 | 30 | 7 | 612 |
| 2010 | 128 | - | 72 | - | 31 | 137 | 126 | - | 32 | 24 | 11 | 561 |
| 2011 | 116 | - | 74 | - | 26 | 141 | 120 | - | 27 | 23 | 9 | 536 |
| 2012 | 117 | - | 83 | - | 30 | 150 | 123 | - | 31 | 25 | 11 | 570 |
| 2013 | 111 | - | 60 | - | 37 | 140 | 147 | - | 24 | 19 | 15 | 553 |
| 2014 | 123 | - | 62 | - | 36 | 150 | 119 | - | 25 | 23 | 14 | 552 |
| 2015 | 127 | - | 73 | - | 41 | 190 | 134 | 1 | 24 | 20 | 5 | 615 |
| 2016 | 126 | - | 69 | - | 34 | 145 | 121 | - | 21 | 27 | 6 | 549 |
| 2017 | 120 | - | 83 | - | 44 | 173 | 117 | - | 21 | 29 | 3 | 590 |

- 1) Im Rahmen der Verwaltungsreform wurden die Ausschüsse des Gemeinderates ab 1998 der neuen Struktur angepasst.

| | | |
|---|---------------------------------|--|
| § | Verwaltungsausschuss | = Fachbereichsausschuss Jugend, Familie, Soziales |
| § | Bau- und Umweltausschuss | = Fachbereichsausschuss Stadtentwicklung und Umwelt |
| § | Finanz- u. Wirtschaftsausschuss | = Hauptausschuss |
| § | Kunst- u. Kulturausschuss | = Fachbereichsausschuss Kultur, Bildung, Sport u. Freizeit |

1808 Personalstand der Stadtverwaltung

Quelle: Zentrale Dienste/Personalservice

Hoheitsverwaltung inkl. Theater, jedoch ohne Eigenbetriebe

Stand : 31.12. des Berichtsjahres

| Jahr | Beamte | | Beschäftigte 1) | | Mitarbeiter zusammen |
|---------|----------|----------|-----------------|----------|-------------------------|
| | Vollzeit | Teilzeit | Vollzeit | Teilzeit | |
| 2003 | 255 | 33 | 855 | 432 | 1.922 |
| 2004 | 250 | 41 | 857 | 446 | 1.924 |
| 2005 | 243 | 43 | 1.089 | 526 | 1.901 |
| 2006 2) | 248 | 51 | 1.092 | 938 | 2.329 |
| 2007 | 248 | 52 | 1.065 | 898 | 2.263 |
| 2008 | 249 | 51 | 1.042 | 926 | 2.268 |
| 2009 | 253 | 53 | 1.058 | 948 | 2.312 |
| 2010 | 270 | 74 | 1.173 | 943 | 2.460 |
| 2011 | 270 | 70 | 1.197 | 937 | 2.474 |
| 2012 | 270 | 75 | 1.266 | 961 | 2.572 |
| 2013 | 272 | 78 | 1.314 | 990 | 2.654 |
| 2014 | 275 | 83 | 1.328 | 1.033 | 2.719 |
| 2015 | 278 | 85 | 1.383 | 1.052 | 2.798 |
| 2016 | 269 | 95 | 1.415 | 1.128 | 2.907 |
| 2017 | 269 | 97 | 1.496 | 1.202 | 3.064 |

1) seit Einführung des TVöD wird zwischen Angestellten und Arbeitern nicht mehr unterschieden,
es gibt nur noch Beschäftigte

2) einschl. Reinigungskräfte und geringfügig Beschäftigte

19 Ulm und Umland

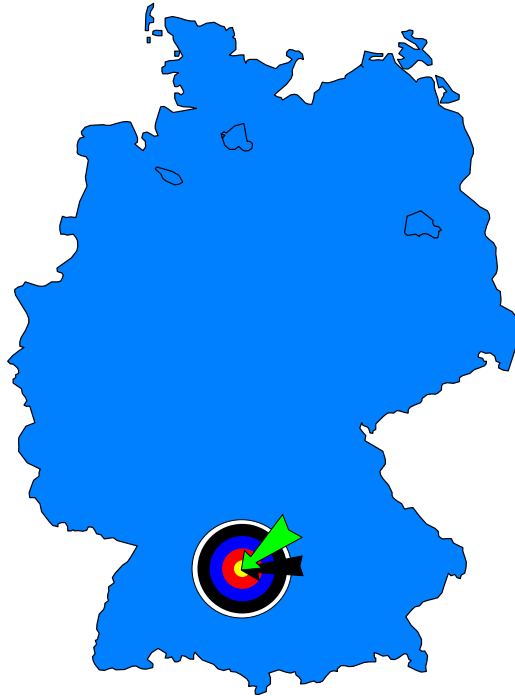

19 ULM UND UMLAND

| Nr. | | Seite |
|-----|---|-------|
| 01 | Stadt Neu-Ulm: Einwohner nach Stadtbezirken, Staatsangehörigkeit und Altersgruppen | 231 |
| 02 | Gemeinden des Alb-Donau-Kreises Wohnbevölkerung, Zusammensetzung nach der Gemeindereform | 232 |
| 03 | Gemeinden des Landkreises Neu-Ulm Wohnbevölkerung, Zusammensetzung nach der Gemeindereform | 235 |

19 Ulm und Umland

Erläuterungen

Neu-Ulm

Neu-Ulm ist Große Kreisstadt und Verwaltungssitz des Landkreises Neu-Ulm im bayerischen Regierungsbezirk Schwaben. Die Hochschulstadt liegt an der Westgrenze Bayerns an der Donau – gegenüber von Ulm. Neu-Ulm ist eines von 23 Oberzentren Bayerns und bildet mit Ulm ein länderübergreifendes Doppelzentrum mit insgesamt rd. 180.000 Menschen.

Landkreis Neu-Ulm

Der Landkreis Neu-Ulm liegt im Westen des bayerischen Regierungsbezirks Schwaben und grenzt an den baden-württembergischen Alb-Donau-Kreis und den Stadtkreis Ulm, Zusammen mit den Landkreisen Günzburg und Unterallgäu bildet er den bayrischen Teil der Region Donau-Iller. Der Landkreis erstreckt sich größtenteils im Alpenvorland östlich der Iller südlich der Donau, nur die Gemeinde Elchingen liegt nördlich am Rande der Schwäbischen Alb. Das Kreisgebiet erstreckt sich auf der so genannten "Iller-Lech-Platte", einer Schotterfläche, die zur Iller im Westen und zur Donau im Norden abfällt. Im Süden steigt das Kreisgebiet auf Höhen bis 610 m an.

Alb-Donau-Kreis

Der Alb-Donau-Kreis ist ein Landkreis in Baden-Württemberg. Er bildet zusammen mit der kreisfreien Stadt Ulm den baden-württembergischen Teil der Region Donau-Iller im Regierungsbezirk Tübingen und grenzt im Osten an die bayerischen Landkreise Günzburg und Neu-Ulm. Im Alb-Donau-Kreis liegen ungefähr 295 Orte (Städte, Dörfer, Weiler, Höfe, Einzelhäuser und Häusergruppen).

1901 Stadt Neu-Ulm: Einwohner nach Stadtbezirken, Staatsangehörigkeit und Altersgruppen

Quelle: Stadt Neu-Ulm, EDV-Bestandsauswertung

Stand: 31.12.2017

| Stadtbezirk | Wohnbevölkerung | | | davon im Alter von ... bis unter ... Jahren | | | | | | | |
|------------------|-----------------|--------|----------|---|--------|---------|---------|---------|---------|---------|-------------|
| | Deutsche | Ausl. | zusammen | 0 - 6 | 6 - 15 | 15 - 18 | 18 - 21 | 21 - 30 | 30 - 45 | 45 - 65 | 65 u. älter |
| Mitte | 13.075 | 5.887 | 18.962 | 1.129 | 1.355 | 429 | 720 | 3.614 | 4.719 | 4.303 | 2.693 |
| Offenhausen | 5.312 | 1.529 | 6.841 | 388 | 583 | 203 | 223 | 824 | 1.415 | 1.920 | 1.285 |
| Ludwigsfeld | 9.816 | 1.371 | 11.187 | 621 | 964 | 281 | 317 | 1.210 | 2.294 | 3.103 | 2.397 |
| West | 464 | 33 | 497 | 21 | 46 | 17 | 15 | 64 | 95 | 156 | 83 |
| Schwaighofen | 391 | 158 | 549 | 31 | 28 | 10 | 19 | 71 | 130 | 179 | 81 |
| Gerlenhofen | 2.393 | 148 | 2.541 | 152 | 189 | 67 | 69 | 216 | 483 | 729 | 636 |
| Finningen | 1.098 | 113 | 1.211 | 76 | 98 | 31 | 30 | 131 | 241 | 374 | 230 |
| Hausen | 370 | 29 | 399 | 13 | 30 | 10 | 10 | 57 | 74 | 117 | 88 |
| Jedelhausen | 365 | 9 | 374 | 28 | 21 | 10 | 17 | 35 | 62 | 129 | 72 |
| Reutti | 1.585 | 120 | 1.705 | 90 | 138 | 48 | 42 | 172 | 324 | 529 | 362 |
| Steinheim | 727 | 65 | 792 | 76 | 54 | 26 | 23 | 79 | 178 | 225 | 131 |
| Holzschwang | 883 | 60 | 943 | 42 | 94 | 29 | 38 | 90 | 146 | 303 | 201 |
| Pfuhl | 9.100 | 1.085 | 10.185 | 519 | 844 | 306 | 332 | 1.077 | 2.006 | 2.902 | 2.199 |
| Burlafingen | 4.630 | 503 | 5.133 | 324 | 431 | 133 | 150 | 531 | 1.083 | 1.416 | 1.065 |
| Neu-Ulm zusammen | 50.209 | 11.110 | 61.319 | 3.510 | 4.875 | 1.600 | 2.005 | 8.171 | 13.250 | 16.385 | 11.523 |
| Deutsche männl. | 24.442 | | | 1.549 | 2.135 | 703 | 742 | 2.971 | 4.888 | 6.960 | 4.494 |
| weibl. | 25.767 | | | 1.492 | 2.113 | 687 | 825 | 3.156 | 4.677 | 6.819 | 5.998 |
| insges. | 50.209 | | | 3.041 | 4.248 | 1.390 | 1.567 | 6.127 | 9.565 | 13.779 | 10.492 |
| Ausländ. männl. | | 6.018 | | 248 | 325 | 107 | 256 | 1.143 | 2.032 | 1.375 | 532 |
| weibl. | | 5.092 | | 221 | 302 | 103 | 182 | 901 | 1.653 | 1.231 | 499 |
| insges. | | 11.110 | | 469 | 627 | 210 | 438 | 2.044 | 3.685 | 2.606 | 1.031 |
| Einw. männl. | 24.442 | 6.018 | 30.460 | 1.797 | 2.460 | 810 | 998 | 4.114 | 6.920 | 8.335 | 5.026 |
| weibl. | 25.767 | 5.092 | 30.859 | 1.713 | 2.415 | 790 | 1.007 | 4.057 | 6.330 | 8.050 | 6.497 |
| insges. | 50.209 | 11.110 | 61.319 | 3.510 | 4.875 | 1.600 | 2.005 | 8.171 | 13.250 | 16.385 | 11.523 |

1902 Gemeinden des Alb-Donau-Kreises

(Fläche, Wohnbevölkerung, Zusammensetzung nach der Gemeindereform)

Quelle: Statistisches Landesamt, A I/1 j.

| Gemeinde | Entstanden aus den 06.06.1961 selbständigen Gemeinden | Datum der Eingemeind. (E) bzw. Vereinigung (V) | Wohn- bevölkerung | Summe Wohn- bevölkerung | Fortgeschriebene Wohnbevölkerung 31.12.2016 |
|-------------------|---|---|----------------------|-------------------------------|---|
| | | | am 06.06.1961 | | |
| Allmendingen | Allmendingen | | 2.229 | 3.338 | 4.374 |
| | Ennahofen | 01.01.74 E | 313 | | |
| | Grötzingen | 01.01.74 E | 248 | | |
| | Niederhofen | 01.01.74 E | 346 | | |
| | Weilersteußlingen | 01.01.74 E | 202 | | |
| Altheim | Altheim | | 400 | 400 | 617 |
| Altheim (Alb) | Altheim (Alb) | | 1.337 | 1.337 | 1.708 |
| Amstetten | Amstetten | | 1.396 | 2.673 | 4.008 |
| | Hofstett-Emerbuch | 01.03.72 E | 197 | | |
| | Stubersheim | 01.03.72 E | 361 | | |
| | Bräunisheim | 01.12.73 E | 213 | | |
| | Reutti | 01.01.75 E | 198 | | |
| | Schalkstetten | 01.01.75 E | 308 | | |
| Asselfingen | Asselfingen | | 717 | 717 | 1.040 |
| Ballendorf | Ballendorf | | 509 | 509 | 637 |
| Balzheim | Oberbalzheim | 01.07.74 V | 462 | 1.119 | 2.034 |
| | Unterbalzheim | 01.07.74 V | 657 | | |
| Beimerstetten | Beimerstetten | | 1.217 | 1.217 | 2.566 |
| Berghülen | Berghülen | | 981 | 1.359 | 1.939 |
| | Bühlenhausen | 01.01.72 E | 378 | | |
| Bernstadt | Bernstadt | | 1.129 | 1.129 | 2.206 |
| Blaubeuren, Stadt | Blaubeuren, Stadt | | 7.832 | 10.991 | 12.104 |
| | Asch | 01.01.74 E | 738 | | |
| | Sonderbuch | 01.01.74 E | 370 | | |
| | Beiningen | 01.01.75 E | 228 | | |
| | Pappelau | 01.01.75 E | 477 | | |
| | Seißen | 01.01.75 E | 882 | | |
| | Weiler | 01.01.75 E | 464 | | |
| Blaustein | Ehrenstein | 01.09.68 V | 2.235 | 10.545 | 15.873 |
| | Klingenstein | 01.09.68 V | 2.433 | | |
| | Markbronn | 01.07.71 E | 467 | | |
| | Bermaringen | 01.10.74 E | 922 | | |
| | Wippingen | 01.10.74 E | 647 | | |
| | Herrlingen | 01.01.75 V | 2.542 | | |
| | Arnegg | 01.01.75 V | 1.299 | | |
| Börslingen | Börslingen | | 167 | 167 | 174 |
| Breitingen | Breitingen | | 190 | 190 | 302 |
| Dietenheim, Stadt | Dietenheim, Stadt | 01.01.72 V | 3.068 | 4.255 | 6.742 |
| | Regglisweiler | 01.01.72 V | 1.187 | | |
| Dornstadt | Dornstadt | 01.01.75 V | 2.049 | 4.592 | 8.807 |
| | Bollingen | 01.07.71 E | 434 | | |
| | Scharenstetten | 01.01.75 V | 550 | | |
| | Temmenhausen | 01.01.75 E | 455 | | |
| | Tomerdingen | 01.01.75 V | 1.104 | | |

Bei Redaktionsschluss waren keine aktuelleren Zahlen verfügbar

| Gemeinde | Entstanden aus den am 06.06.1961 selbständigen Gemeinden | Datum der Eingemeind. (E) bzw. Vereinigung (V) | Wohn- bevölkerung | Summe Wohn- bevölkerung | Fortgeschriebene Wohnbevölkerung 31.12.2016 |
|---------------------------|---|---|----------------------|-------------------------------|---|
| | | | am 06.06.1961 | | |
| Ehingen (Donau), Stadt | Ehingen (Donau), Stadt | | 10.266 | 16.718 | 25.796 |
| | Nasgenstadt | 01.08.71 E | 228 | | |
| | Berg | 01.05.72 E | 385 | | |
| | Kirchen | 01.05.72 E | 952 | | |
| | Altsteußlingen | 01.10.72 E | 400 | | |
| | Gamerschwang | 01.10.72 E | 256 | | |
| | Heufelden | 01.10.72 E | 238 | | |
| | Altbierlingen | 01.01.73 E | 249 | | |
| | Kirchbierlingen | 01.01.73 E | 490 | | |
| | Schaiblishausen | 01.01.73 E | 233 | | |
| | Volkersheim | 01.01.73 E | 263 | | |
| | Dächingen | 01.12.73 E | 404 | | |
| | Erbstetten | 01.12.73 E | 222 | | |
| | Frankenhofen | 01.12.73 E | 339 | | |
| | Herbertshofen | 01.12.73 E | 210 | | |
| | Mundingen | 01.12.73 E | 309 | | |
| | Granheim | 01.01.74 E | 332 | | |
| | Rißtissen | 01.01.75 E | 942 | | |
| Emeringen | Emeringen | | 184 | 184 | 128 |
| Emerkingen | Emerkingen | | 488 | 488 | 832 |
| Erbach | Erbach | | 3.973 | 7.430 | 13.376 |
| | Ringingen | 01.01.72 E | 805 | | |
| | Bach | 01.07.74 E | 235 | | |
| | Dellmensingen | 01.07.74 E | 1.564 | | |
| | Donaurieden | 01.07.74 E | 360 | | |
| | Ersingen | 01.07.74 E | 493 | | |
| Griesingen | Griesingen | | 639 | 639 | 1.029 |
| Grundsheim | Grundsheim | | 261 | 261 | 220 |
| Hausen am Bussen | Hausen am Bussen | | 169 | 169 | 250 |
| Heroldstatt | Ennabeuren | 01.10.73 V | 833 | 1.630 | 2.824 |
| | Sontheim | 01.10.73 V | 797 | | |
| Holzkirch | Holzkirch | | 298 | 298 | 256 |
| Hüttisheim | Hüttisheim | | 866 | 866 | 1.425 |
| Illerkirchberg | Oberkirchberg | 01.04.72 V | 1.512 | 3.008 | 4.785 |
| | Unterkirchberg | 01.04.72 V | 1.496 | | |
| Illerrieden | Illerrieden | 01.03.72 V | 1.007 | 1.670 | 3.287 |
| | Dorndorf | 01.01.71 E | 348 | | |
| | Breitingen | 01.03.72 V | 315 | | |
| Laichingen, Stadt | Laichingen, Stadt | | 4.680 | 6.489 | 11.347 |
| | Suppingen | 01.01.72 E | 629 | | |
| | Feldstetten | 01.01.75 E | 784 | | |
| | Machtolsheim | 01.01.75 E | 396 | | |
| Langenau, Stadt | Langenau, Stadt | | 7.974 | 9.519 | 14.892 |
| | Albeck | 29.02.72 E | 592 | | |
| | Hörvelsingen | 29.02.72 E | 359 | | |
| | Göttingen | 01.04.72 E | 594 | | |
| Lauterach | Lauterach | | 479 | 479 | 580 |

| Gemeinden | Entstanden aus den am 06.06.1961 selbständigen Gemeinden | Datum der Eingemeind. (E) bzw. Vereinigung (V) | Wohn- bevölkerung | Summe Wohn- bevölkerung | Fortgeschriebene Wohnbevölkerung 31.12.2016 | | | |
|-----------------------------|---|---|----------------------|-------------------------------|---|-------|-------|-------|
| | | | am 06.06.1961 | | | | | |
| Lonsee | Lonsee | 1972/75 V | 1.016 | 2.637 | 4.900 | | | |
| | Ettlenschieß | 01.04.72 V | 360 | | | | | |
| | Halzhausen | 01.04.72 V | 417 | | | | | |
| | Luizhausen | 01.04.72 V | 193 | | | | | |
| | Radelstetten | 01.01.75 E | 129 | | | | | |
| | Urspring | 01.01.75 V | 522 | | | | | |
| Merklingen | Merklingen | | 1.298 | 1.298 | 1.986 | | | |
| Munderkingen, Stadt | Munderkingen, Stadt | | 3.435 | 3.435 | 5.205 | | | |
| Neenstetten | Neenstetten | | 604 | 604 | 839 | | | |
| Nellingen | Nellingen | | 1.277 | 1.458 | 1.971 | | | |
| | Oppingen | 01.01.75 E | 181 | | | | | |
| Nerenstetten | Nerenstetten | | 298 | 298 | 336 | | | |
| Oberdischingen | Oberdischingen | | 1.047 | 1.047 | 2.081 | | | |
| Obermarchtal | Obermarchtal | | 1.247 | 1.507 | 1.280 | | | |
| | Reutlingendorf | 01.04.72 E | 260 | | | | | |
| | Oberstadion | Oberstadion | | | | 414 | 1.313 | 1.558 |
| | Mundeldingen | 01.01.72 E | 273 | | | | | |
| | Moosbeuren | 01.11.72 E | 407 | | | | | |
| | Hundersingen | 01.01.75 E | 219 | | | | | |
| | Öllingen | Öllingen | | | | 321 | 321 | 528 |
| Öpfingen | Öpfingen | | 662 | 662 | 2.333 | | | |
| Rammingen | Rammingen | | 835 | 835 | 1.286 | | | |
| Rechtenstein | Rechtenstein | | 255 | 255 | 309 | | | |
| Rottenacker | Rottenacker | | 1.676 | 1.676 | 2.163 | | | |
| Schelklingen, Stadt | Schelklingen, Stadt | 01.07.74 V | 3.321 | 6.084 | 6.880 | | | |
| | Hausen ob Urspring | 01.03.72 E | 351 | | | | | |
| | Justingen | 01.03.72 E | 474 | | | | | |
| | Hütten | 01.04.72 E | 353 | | | | | |
| | Ingstetten | 01.04.72 E | 344 | | | | | |
| | Schmiechen | 01.07.74 V | 813 | | | | | |
| | Gundershofen | 01.01.75 E | 252 | | | | | |
| | Sondernach | 01.01.75 E | 176 | | | | | |
| | Schnürpflingen | Schnürpflingen | | | | 829 | 829 | 1.369 |
| | Setzingen | Setzingen | | | | 382 | 382 | 662 |
| | Staig | Weinstetten | 01.01.76 V | | | 461 | 1.575 | 3.167 |
| | | Steinberg | 01.04.72 E | | | 495 | | |
| | | Altheim ob Weihung | 01.01.76 V | | | 619 | | |
| | Untermarchtal | Breitingen | | | | 1.068 | 1.068 | 886 |
| Unterstadion | Unterstadion | | 487 | 487 | 755 | | | |
| Unterwachingen | Unterwachingen | | 154 | 154 | 202 | | | |
| Weidenstetten | Weidenstetten | | 922 | 922 | 1.361 | | | |
| Westerheim | Westerheim | | 1.492 | 1.492 | 2.940 | | | |
| Westerstetten | Westerstetten | | 1.337 | 1.337 | 2.163 | | | |
| Alb-Donau-Kreis zusammen | | | | 126.062 | 193.318 | | | |

1903 Gemeinden des Landkreises Neu-Ulm

(Fläche, Wohnbevölkerung, Zusammensetzung nach der Gemeindereform)

Quelle: Statistisches Landesamt Bayern

| Gemeinde | Entstanden aus den am 06.06.1961 selbständigen Gemeinden | Datum der Eingemeind. (E) bzw. Vereinigung (V) | Wohn- bevölkerung | Summe Wohn- bevölkerung | Fortgeschriebene Wohnbevölkerung 31.12.2016 | | | |
|--------------------|---|---|----------------------|-------------------------------|---|--------|--------|--------|
| | | | am 06.06.1961 | | | | | |
| Altenstadt | Altenstadt | | 2.609 | 3.954 | 5.075 | | | |
| | Bergenstetten | 01.07.72 E | 110 | | | | | |
| | Dattenhausen | 01.07.72 E | 122 | | | | | |
| | Untereichen | 01.07.76 E | 518 | | | | | |
| | Filzingen | 01.05.78 E | 293 | | | | | |
| | Herrenstetten | 01.05.78 E | 302 | | | | | |
| Bellenberg | Bellenberg | | 1.927 | 1.927 | 4.486 | | | |
| | Buch | | 1.038 | | | | | |
| Buch | Dietershofen | 01.01.71 E | 113 | 2.952 | 3.931 | | | |
| | Christertshofen | 01.05.78 E | 237 | | | | | |
| | Gannertshofen | 01.05.78 E | 363 | | | | | |
| | Nordholz | 01.05.78 E | 215 | | | | | |
| | Obenhausen | 01.05.78 E | 561 | | | | | |
| | Rennertshofen | 01.05.78 E | 160 | | | | | |
| | Ritzisried | 01.05.78 E | 265 | | | | | |
| | Elchingen | Unterechingen | 01.05.78 V | | | 1.291 | 4.823 | 9.288 |
| | Oberelchingen | 01.05.78 V | 1.664 | | | | | |
| | Thalfingen | 01.05.78 V | 1.868 | | | | | |
| Holzheim | Holzheim | | 742 | 1.036 | 1.879 | | | |
| | Neuhausen | 01.07.70 E | 294 | | | | | |
| Illertissen, Stadt | Illertissen, Stadt | | 6.417 | 9.815 | 17.130 | | | |
| | Betlinshausen | 01.01.72 E | 379 | | | | | |
| | Au | 01.01.78 E | 1.413 | | | | | |
| | Jedesheim | 01.05.78 E | 1.030 | | | | | |
| | Tiefenbach | 01.05.78 E | 576 | | | | | |
| Kellmünz | Kellmünz | | 1.053 | 1.053 | 1.382 | | | |
| | Nersingen | | 1.453 | | | | | |
| Nersingen | Leibi | 01.01.71 E | 488 | 5.016 | 9.292 | | | |
| | Oberfahlheim | 01.05.78 E | 467 | | | | | |
| | Straß | 01.05.78 E | 1.508 | | | | | |
| | Unterfahlheim | 01.05.78 E | 1.100 | | | | | |
| | Neu-Ulm, Stadt | Neu-Ulm, Stadt | | | | 24.305 | 35.570 | 56.978 |
| | | Burlafingen | 01.07.72 E | | | 2.487 | | |
| Gerlenhofen | | 01.07.72 E | 1.349 | | | | | |
| Finningen | | 01.07.75 E | 719 | | | | | |
| Steinheim | | 01.01.76 E | 471 | | | | | |
| Hausen | | 01.04.76 E | 448 | | | | | |
| Holzschwang | | 01.06.77 E | 689 | | | | | |
| Pfuhl | | 01.06.77 E | 4.528 | | | | | |
| Reutti | | 01.06.77 E | 574 | | | | | |
| Oberroth | | Oberroth | | 735 | 735 | 899 | | |
| | | Osterberg | | 613 | | | | |
| Osterberg | Osterberg | | 613 | 872 | 898 | | | |
| | Weiler | 01.05.78 E | 259 | | | | | |

Bei Redaktionsschluss waren keine aktuelleren Zahlen verfügbar.

1903 FORTSETZUNG

| Gemeinde | Entstanden aus den am 06.06.1961 selbständigen Gemeinden | Datum der Eingemeind. (E) bzw. Vereinigung (V) | Wohn- bevölkerung | Summe Wohn- bevölkerung | Fortgeschriebene Wohnbevölkerung 31.12.2016 | | | |
|-------------------|---|---|----------------------|-------------------------------|---|--------|---------|---------|
| | | | am 06.06.1961 | | | | | |
| Pfaffenhofen | Pfaffenhofen | | 1.276 | 4.110 | 7.210 | | | |
| | Erbishofen | 01.10.69 E | 410 | | | | | |
| | Biberberg | 01.01.72 E | 191 | | | | | |
| | Balmertshofen | 01.05.78 E | 101 | | | | | |
| | Berg | 01.05.78 E | 308 | | | | | |
| | Beuren | 01.05.78 E | 422 | | | | | |
| | Kadeltshofen | 01.05.78 E | 488 | | | | | |
| | Niederhausen | 01.05.78 E | 175 | | | | | |
| | Raunertshofen | 01.05.78 E | 102 | | | | | |
| | Roth | 01.05.78 E | 446 | | | | | |
| | Volkertshofen | 01.05.78 E | 191 | | | | | |
| Roggenburg | Roggenburg | | | 2.196 | 2.663 | | | |
| | Biberach | 01.05.78 E | 511 | | | | | |
| | Ingstetten | 01.05.78 E | 302 | | | | | |
| | Meßhofen | 01.05.78 E | 655 | | | | | |
| | Schießen | 01.05.78 E | 728 | | | | | |
| Senden, Stadt | Senden, Stadt | | 4.995 | 9.185 | 22.128 | | | |
| | Hittistetten | 01.07.70 E | 196 | | | | | |
| | Wullenstetten | 01.07.70 E | 1.045 | | | | | |
| | Witzighausen | 01.07.72 E | 509 | | | | | |
| | Aufheim | 01.01.78 E | 438 | | | | | |
| | Ay | 01.07.71 E | 2.002 | | | | | |
| Unterroth | Unterroth | | 737 | 737 | 1.046 | | | |
| Vöhringen, Stadt | Vöhringen, Stadt | | 8.411 | | | 10.312 | 13.298 | |
| | Thal | 01.10.70 E | 366 | | | | | |
| | Illerzell | 01.07.72 E | 509 | | | | | |
| | Illerberg | 01.01.76 E | 1.026 | | | | | |
| Weißenhorn, Stadt | Weißenhorn, Stadt | | 6.017 | 9.773 | 13.428 | | | |
| | Oberreichenbach | 01.07.70 E | 209 | | | | | |
| | Biberachzell | 01.10.70 E | 536 | | | | | |
| | Bubenhausen | 01.10.70 E | 408 | | | | | |
| | Emershofen | 01.10.71 E | 133 | | | | | |
| | Oberhausen | 01.10.71 E | 379 | | | | | |
| | Wallenhausen | 01.10.71 E | 416 | | | | | |
| | Attenhofen | 01.07.72 E | 676 | | | | | |
| | Grafertshofen | 01.07.72 E | 673 | | | | | |
| | Gemeindefreie Gebiete | Hegelhofen | 01.05.78 E | | | 326 | | |
| | Landkreis Neu-Ulm insg.: | | | | | | 104.066 | 171.011 |

20

Städtevergleich Baden-Württemberg



20 STÄDTEVERGLEICH BADEN-WÜRTTEMBERG

| Nr. | | Seite |
|-----|--|-------|
| 01 | Wohnbevölkerung | 241 |
| 02 | Natürliche Bevölkerungsbewegung | 241 |
| 03 | Wanderungsbewegungen (Gewinn und Verlust) | 242 |
| 04 | Wanderungsbewegungen (Zuzüge, Wegzüge) | 242 |
| 05 | Altersstufen der Wohnbevölkerung | 243 |
| 06 | Entwicklung des Wohnungsbestands | 244 |
| 07 | Wohnungsbestand nach der Zahl der Räume | 244 |
| 08 | Bautätigkeit und Wohnungsbestand im Verhältnis zur Wohnbevölkerung | 245 |
| 09 | Übereignete Flächen und Baulandpreise | 245 |
| 11 | Bruttowertschöpfung | 246 |
| 12 | Steuerbarer Umsatz | 247 |
| 13 | Sozialversicherungspflichtig Beschäftigte | 248 |
| 14 | Entwicklung der sozialversicherungspflichtig Beschäftigten | 249 |
| 15 | Verarbeitendes Gewerbe | 249 |
| 16 | Lohn- und Einkommensteuerpflichtige | 250 |
| 17 | Tourismus | 250 |
| 19 | Berufstätige Ärzte | 251 |
| 20 | Schüler an den öffentlichen allgemeinbildenden Schulen | 251 |
| 22 | Steuereinnahmen und Schuldenstand | 252 |
| 23 | Gemeindegebiet und Nutzungsarten | 253 |
| 24 | Natur- und Landschaftsschutzgebiete | 253 |

20 Städtevergleich Baden-Württemberg

Erläuterungen

Stuttgart¹

Stuttgart ist die Landeshauptstadt von Baden-Württemberg und mit über 600.000 Einwohnern dessen größte Stadt. Das Stuttgarter Stadtbild wird durch viele Anhöhen (z.T. Weinberge), Täler (insbesondere das Neckartal) und Grünanlagen (unter anderem Rosensteinpark, Schlossgarten) geprägt. Als Sitz der baden-württembergischen Landesregierung sowie des Landtags und zahlreicher Landesbehörden ist Stuttgart das politische Zentrum des Landes. Es ist Sitz des Regierungspräsidiums Stuttgart, das den Regierungsbezirk Stuttgart verwaltet. Stuttgart hat den Status eines Stadtkreises und ist in 23 Bezirke gegliedert. In Stuttgart tagt auch das Regionalparlament der Region Stuttgart, einer der drei Regionen im Regierungsbezirk Stuttgart.

Mannheim²

Die Quadratestadt und Universitätsstadt Mannheim ist mit etwa 315.000 Einwohnern die zweitgrößte Stadt des Landes Baden-Württemberg. Die ehemalige Residenzstadt (1720–1778) der historischen Kurpfalz bildet das wirtschaftliche und kulturelle Zentrum der europäischen Metropolregion Rhein-Neckar mit 2,35 Mio. Einwohnern. Die halbkreisförmige Innenstadt Mannheims zwischen Rhein und Neckar ist als Gitter angelegt, die „Mannheimer Quadrate“. Die Planung dieses Netzes geht auf Kurfürst Friedrich IV. von der Pfalz um 1600 zurück, sie ist bis heute erhalten geblieben.

Karlsruhe³

Karlsruhe ist die drittgrößte Stadt des Landes Baden-Württemberg. Karlsruhe ist ein Stadtkreis, Sitz des Regierungsbezirks Karlsruhe, der Region Mittlerer Oberrhein und des Landkreises Karlsruhe, der im Norden, Osten und Süden angrenzt. Im Westen wird die Stadt vom Rhein begrenzt, der hier die Grenze Baden-Württembergs mit Rheinland-Pfalz bildet. Das 1715 als barocke Planstadt mit sonnen- bzw. strahlenförmig vom Schloss ausgehenden Straßen gegründete Karlsruhe entwickelte sich zunächst nur in südlicher Richtung. Aufgrund des so entstandenen fächerförmigen Grundrisses trägt Karlsruhe den Beinamen Fächerstadt. Historisch war Karlsruhe Haupt- und Residenzstadt des ehemaligen Landes Baden. Seit 1950 ist Karlsruhe Sitz des Bundesgerichtshofs und seit 1951 des Bundesverfassungsgerichts, weshalb die Stadt auch Residenz des Rechts genannt wird.

Freiburg im Breisgau⁴

Freiburg im Breisgau ist eine kreisfreie Großstadt in Baden-Württemberg. Die südlichste Großstadt Deutschlands ist Sitz des Regierungspräsidiums Freiburg sowie des Regionalverbands Südllicher Oberrhein und des Landkreises Breisgau-Hochschwarzwald. Sie wird von diesem Landkreis umschlossen, dem sie selbst nicht angehört. Gegenwärtig hat das am Fluss Dreisam liegende Freiburg über 221.000 Einwohner und nimmt damit auf der Liste der größten Städte Baden-Württembergs nach Stuttgart, Mannheim und Karlsruhe die vierte Stelle ein.

¹ <http://de.wikipedia.org/w/index.php?title=Stuttgart&oldid=109806567> (30.08.2012)

² <http://de.wikipedia.org/w/index.php?title=Mannheim&oldid=108649124> (30.08.2012)

³ <http://de.wikipedia.org/w/index.php?title=Karlsruhe&oldid=109860873> (30.08.2012)

⁴ <http://de.wikipedia.org/w/index.php?title=Freiburg&oldid=107430579> (30.08.2012)

Zusammen mit den Landkreisen Breisgau-Hochschwarzwald und Emmendingen bildet sie die Wirtschaftsregion Freiburg mit insgesamt ca. 630.000 Einwohnern. Die Altstadt mit dem Münster und den Bächle – beide sind Wahrzeichen Freiburgs – ist Ziel von jährlich über drei Millionen Besuchern. Mit der 1457 gegründeten Albert-Ludwigs-Universität zählt Freiburg zu den klassischen deutschen Universitätsstädten.

Heidelberg⁵

Heidelberg ist eine Großstadt im Südwesten Deutschlands, unweit der Mündung des Neckars in den Rhein. Die ehemalige kurpfälzische Residenzstadt ist bekannt für ihre Schlossruine oberhalb von Fluss und Altstadt sowie die Ruprecht-Karls-Universität, die älteste Hochschule auf dem Gebiet des heutigen Deutschlands. Sie zieht Wissenschaftler und Touristen aus aller Welt an. Mit über 147.000 Einwohnern, bei denen die in Heidelberg stationierten US-amerikanischen Soldaten und ihre Familienangehörigen nicht mitberücksichtigt sind, ist Heidelberg die fünftgrößte Stadt Baden-Württembergs. Sie ist Stadtkreis und zugleich Sitz des umliegenden Rhein-Neckar-Kreises.

Heilbronn⁶

Heilbronn ist eine Großstadt im Norden Baden-Württembergs. Mit über 124.000 Einwohnern ist sie die sechstgrößte Stadt des Landes. Die am Neckar gelegene ehemalige Reichsstadt ist heute ein Stadtkreis und zugleich der Sitz des Landkreises Heilbronn, der sie vollständig umgibt. Darüber hinaus ist sie Oberzentrum der Region Heilbronn-Franken, die den Nordosten Baden-Württembergs umfasst. Die Gegend um Heilbronn wird in der weiteren Region meistens das Unterland genannt. Heilbronn ist bekannt als Stadt des Weins. Sie wird auch Käthchenstadt genannt, nach dem Namen der Titelperson in Heinrich von Kleists Schauspiel "Das Käthchen von Heilbronn".

Pforzheim⁷

Pforzheim ist eine kreisfreie Stadt im Nordwesten Baden-Württembergs und liegt am Nordrand des Schwarzwalds am Zusammenfluss von Enz, Nagold und Würm. Mit über 120.000 Einwohnern zählt sie als Großstadt und ist die achtgrößte Stadt Baden-Württembergs. Pforzheim ist kreisfreie Stadt und zugleich Sitz des Enzkreises, von dem das Stadtgebiet fast vollständig umschlossen ist. Sie ist ferner das Oberzentrum der Region Nordschwarzwald und beherbergt zahlreiche weiterführende Schulen sowie eine Hochschule für Gestaltung, Technik und Wirtschaft (Hochschule Pforzheim).

Baden-Baden⁸

Baden-Baden ist die kleinste kreisfreie Stadt Baden-Württembergs und liegt in dessen Westen. Die Stadt ist ein weltbekannter Kurort und heute vor allem als Bäderstadt, Mineralheilbad, Urlaubsort, Medien- und Kunststadt sowie internationale Festspielstadt bekannt. Die Spielbank trägt ebenfalls wesentlich zur Bekanntheit bei. Baden-Baden war bereits zur Römerzeit Badeort und Verwaltungssitz, wurde im Mittelalter Residenzstadt der Markgrafschaft Baden und war von 1535 bis 1705 Residenzstadt der Markgrafschaft Baden-Baden.

⁵ <http://de.wikipedia.org/w/index.php?title=Heidelberg&oldid=109815319> (30.08.2012)

⁶ <http://de.wikipedia.org/w/index.php?title=Heilbronn&oldid=109731116> (30.08.2012)

⁷ <http://de.wikipedia.org/w/index.php?title=Pforzheim&oldid=108767859> (30.08.2012)

⁸ <http://de.wikipedia.org/w/index.php?title=Baden-Baden&oldid=108910268> (30.08.2012)

2001 Wohnbevölkerung 1)

Stand: 31.12.2016

Quelle: Statistisches Landesamt, Bericht A I/1 (1); LIS-Tab.: 01035050

| Stadtkreis | Wohnbevölkerung | | Veränderung gegenüber 1970 2), Zunahme, Abnahme (-) | | | | | |
|-------------|-----------------|-------------------|---|------|----------|-------|-----------|-------|
| | insges. | Ausländer in % | insgesamt | | Deutsche | | Ausländer | |
| | | | Anzahl | % | Anzahl | % | Anzahl | % |
| Ulm | 123.953 | 18,5 | 31.008 | 33,4 | 15.424 | 18,0 | 15.584 | 210,4 |
| Stuttgart | 628.032 | 24,2 | -5.126 | -0,8 | -79.685 | -14,3 | 74.559 | 96,3 |
| Mannheim | 304.781 | 22,8 | -27.382 | -8,2 | -67.145 | -22,2 | 39.763 | 134,4 |
| Karlsruhe | 309.999 | 18,1 | 50.754 | 19,6 | 11.192 | 4,6 | 39.562 | 240,9 |
| Freiburg | 227.590 | 16,7 | 65.368 | 40,3 | 35.621 | 23,1 | 29.747 | 364,2 |
| Heidelberg | 159.914 | 20,4 | 38.891 | 32,1 | 13.048 | 11,4 | 25.843 | 382,5 |
| Heilbronn | 123.771 | 23,6 | 22.111 | 21,7 | 1.897 | 2,0 | 20.214 | 223,6 |
| Pforzheim | 123.493 | 24,3 | 33.155 | 36,7 | 10.964 | 13,3 | 22.191 | 284,0 |
| Baden-Baden | 54.307 | 17,8 | 16.770 | 44,7 | 9.223 | 26,0 | 7.547 | 357,8 |

1) Auf der Basis des Zensus 2011

2) Unter Berücksichtigung der Eingemeindungen durch die Gebietsreform in den 70er Jahren

Bei Redaktionsschluss waren keine aktuelleren Zahlen verfügbar.

2002 Natürliche Bevölkerungsbewegung (Eheschliessungen, Geburten, Sterbefälle)

Quelle: Statistisches Landesamt, Sonderauswertung

Stand: 31.12.2016

| Stadtkreis | Ehe- schlies- sungen | Geburten | | | Sterbefälle | | | Geburtenüberschuß/-defizit (-) | | |
|-------------|----------------------------|-----------|----------|-----------|-------------|----------|-----------|--------------------------------|----------|-----------|
| | | insgesamt | Deutsche | Ausländer | insgesamt | Deutsche | Ausländer | insgesamt | Deutsche | Ausländer |
| Ulm | 669 | 1.317 | 1.051 | 266 | 1.113 | 1.006 | 107 | 204 | 45 | 159 |
| Stuttgart | 2.828 | 7.027 | 5.472 | 1.555 | 5.371 | 4.781 | 590 | 1.656 | 691 | 965 |
| Mannheim | 1.235 | 3.301 | 2.628 | 673 | 3.260 | 2.952 | 308 | 41 | -324 | 365 |
| Karlsruhe | 1.458 | 3.170 | 2.551 | 619 | 2.990 | 2.811 | 179 | 180 | -260 | 440 |
| Freiburg | 1.240 | 2.541 | 2.063 | 478 | 1.789 | 1.669 | 120 | 752 | 394 | 358 |
| Heidelberg | 945 | 1.629 | 1.260 | 369 | 1.206 | 1.107 | 99 | 423 | 153 | 270 |
| Heilbronn | 581 | 1.372 | 1.066 | 306 | 1.275 | 1.160 | 115 | 97 | -94 | 191 |
| Pforzheim | 465 | 1.386 | 1.017 | 369 | 1.352 | 1.247 | 105 | 34 | -230 | 264 |
| Baden-Baden | 327 | 470 | 368 | 102 | 729 | 677 | 52 | -259 | -309 | 50 |

Bei Redaktionsschluss waren keine aktuelleren Zahlen verfügbar.

2003 Wanderungsbewegungen

Quelle: Statistisches Landesamt, Bericht A III/1 und AI/1(1)

| Stadtkreis | Wanderungsgewinn bzw. -verlust (-) | | | | | | | | | |
|-------------|------------------------------------|----------|---------|----------|---------|----------|---------|----------|---------|----------|
| | 2011 | | 2012 | | 2013 | | 2014 | | 2015 | |
| | insges. | Deutsche | insges. | Deutsche | insges. | Deutsche | insges. | Deutsche | insges. | Deutsche |
| Ulm | 737 | 129 | 306 | -233 | 1.111 | 190 | 1.324 | 47 | 1.875 | -101 |
| Stuttgart | 6.209 | 2.161 | 6.194 | 457 | 5.542 | -623 | 6.947 | -813 | 10.319 | -721 |
| Mannheim | 2.142 | -47 | 3.460 | 473 | 2.224 | -849 | 3.084 | -746 | 6.082 | -778 |
| Karlsruhe | 2.883 | 879 | 4.258 | 1.100 | 2.971 | 249 | 935 | -486 | 7.708 | -323 |
| Freiburg | 4.474 | 3.097 | 3.263 | 1.693 | 1.695 | 137 | 1.257 | -577 | 3.691 | -552 |
| Heidelberg | 2.125 | 1.461 | 1.705 | 252 | 1.556 | -182 | 2.255 | 399 | 1.301 | 158 |
| Heilbronn | 1.359 | 258 | 854 | -199 | 689 | -373 | 1.802 | -340 | 2.794 | -154 |
| Pforzheim | 1.136 | -186 | 1.455 | -120 | 1.470 | 19 | 1.506 | -190 | 2.968 | -310 |
| Baden-Baden | 414 | 12 | 554 | 42 | 834 | 187 | 682 | -58 | 1.105 | 48 |

auf 1 000 der Wohnbevölkerung Stand jeweils 31.12.

| | | | | | | | | | | |
|-------------|------|------|-----|------|------|------|------|------|------|------|
| Ulm | 1,4 | -0,8 | 3,8 | 2,2 | 1,5 | 2,1 | 5,1 | 3,8 | 15,3 | -1,0 |
| Stuttgart | 1,6 | 0,9 | 4,6 | 4,5 | 4,2 | 4,2 | 7,1 | 6,1 | 16,5 | -1,5 |
| Mannheim | 1,0 | -2,3 | 6,2 | -0,2 | 5,5 | 1,3 | 4,8 | -0,4 | 19,9 | -3,3 |
| Karlsruhe | 4,4 | 0,8 | 9,3 | 7,1 | 6,6 | 7,3 | 10,2 | 4,7 | 25,0 | -1,3 |
| Freiburg | 6,1 | 4,8 | 7,1 | 4,0 | -0,2 | 1,8 | 7,6 | 3,3 | 16,3 | -2,9 |
| Heidelberg | 11,3 | 7,0 | 4,1 | -1,1 | 1,3 | -0,5 | 0,9 | -3,5 | 8,3 | 1,2 |
| Heilbronn | -1,7 | -2,6 | 1,6 | 0,0 | 4,6 | 2,0 | 5,5 | 1,7 | 22,8 | -1,6 |
| Pforzheim | 2,4 | 0,6 | 3,8 | -0,5 | 5,3 | -0,9 | 1,7 | -3,6 | 24,3 | -3,3 |
| Baden-Baden | 9,4 | 6,0 | 5,4 | 2,8 | 5,0 | 0,6 | 6,0 | 2,2 | 20,4 | 1,1 |

Bei Redaktionsschluss waren keine aktuelleren Zahlen verfügbar.

2004 Wanderungsbewegungen (Zuzüge, Wegzüge) der Wohnbevölkerung

Quelle: Statistisches Landesamt, Bericht A III/1;

Stand: 31.12.2015

| Stadtkreis | Zuzüge | | | Wegzüge | | | Wanderungsgewinn/-verlust (-) | | |
|-------------|---------|----------|-----------|---------|----------|-----------|-------------------------------|----------|-----------|
| | insges. | Deutsche | Ausländer | insges. | Deutsche | Ausländer | insges. | Deutsche | Ausländer |
| Ulm | 12.691 | 6.541 | 6.150 | 10.816 | 6.642 | 4.174 | 1.875 | -101 | 1.976 |
| Stuttgart | 58.716 | 25.009 | 33.707 | 48.397 | 25.730 | 22.667 | 10.319 | -721 | 11.040 |
| Mannheim | 36.756 | 11.723 | 25.033 | 30.674 | 12.501 | 18.173 | 6.082 | -778 | 6.860 |
| Karlsruhe | 62.009 | 12.832 | 49.177 | 54.301 | 13.155 | 41.146 | 7.708 | -323 | 8.031 |
| Freiburg | 23.567 | 12.265 | 11.302 | 19.876 | 12.817 | 7.059 | 3.691 | -552 | 4.243 |
| Heidelberg | 19.278 | 9.872 | 9.406 | 17.977 | 9.714 | 8.263 | 1.301 | 158 | 1.143 |
| Heilbronn | 12.079 | 4.940 | 7.139 | 9.285 | 5.094 | 4.191 | 2.794 | -154 | 2.948 |
| Pforzheim | 11.421 | 4.211 | 7.210 | 8.453 | 4.521 | 3.932 | 2.968 | -310 | 3.278 |
| Baden-Baden | 4.499 | 2.176 | 2.323 | 3.394 | 2.128 | 1.266 | 1.105 | 48 | 1.057 |

Bei Redaktionsschluss waren keine aktuelleren Zahlen verfügbar.

2005 Altersstufen der Wohnbevölkerung in Prozent

Stand: 31.12.2016

Quelle: Statistisches Landesamt, Bericht A I/3 bzw. Regionaldatenbank

| Stadtkreis | Den Altersstufen von ... bis unter ... Jahren gehören an | | | | | | | | | | |
|------------|--|-------|--------|---------|---------|---------|---------|---------|---------|---------|---------|
| | 0 - 3 | 3 - 6 | 6 - 15 | 15 - 18 | 18 - 21 | 21 - 30 | 30 - 40 | 40 - 50 | 50 - 60 | 60 - 65 | über 65 |
| % | | | | | | | | | | | |

Gesamtbevölkerung

| | | | | | | | | | | | |
|-------------|-----|-----|-----|-----|-----|------|------|------|------|-----|------|
| Ulm | 2,9 | 2,8 | 7,8 | 2,7 | 3,9 | 15,3 | 14,5 | 13,2 | 13,1 | 5,4 | 18,4 |
| Stuttgart | 3,0 | 2,5 | 7,5 | 2,5 | 3,1 | 15,1 | 16,6 | 13,8 | 13,1 | 4,9 | 17,9 |
| Mannheim | 3,0 | 2,5 | 7,3 | 2,6 | 3,7 | 14,9 | 14,5 | 13,3 | 14,1 | 5,4 | 18,6 |
| Karlsruhe | 2,7 | 2,4 | 6,9 | 2,4 | 3,9 | 16,8 | 14,6 | 13,0 | 13,7 | 5,2 | 18,4 |
| Freiburg | 3,1 | 2,7 | 7,5 | 2,5 | 4,1 | 18,3 | 15,2 | 12,3 | 13,0 | 5,0 | 16,2 |
| Heidelberg | 2,8 | 2,4 | 6,5 | 2,1 | 4,8 | 20,1 | 16,5 | 11,9 | 12,0 | 4,8 | 16,1 |
| Heilbronn | 3,0 | 2,9 | 8,4 | 2,9 | 3,4 | 13,0 | 13,6 | 13,5 | 14,0 | 5,5 | 19,7 |
| Pforzheim | 3,2 | 2,8 | 8,4 | 3,1 | 3,5 | 13,0 | 13,1 | 12,6 | 14,2 | 5,8 | 20,3 |
| Baden-Baden | 2,4 | 2,1 | 7,0 | 2,7 | 3,1 | 9,3 | 11,1 | 13,2 | 16,2 | 6,6 | 26,4 |

Deutsche

| | | | | | | | | | | | |
|-------------|-----|-----|-----|-----|-----|------|------|------|------|-----|------|
| Ulm | 3,2 | 3,0 | 8,5 | 2,8 | 3,7 | 14,2 | 13,1 | 12,1 | 13,7 | 5,6 | 20,2 |
| Stuttgart | 3,3 | 2,9 | 8,5 | 2,5 | 3,0 | 13,9 | 15,0 | 12,6 | 13,5 | 5,0 | 19,9 |
| Mannheim | 3,3 | 2,7 | 8,1 | 2,7 | 3,3 | 13,4 | 12,9 | 11,9 | 14,7 | 5,8 | 21,1 |
| Karlsruhe | 2,9 | 2,6 | 7,5 | 2,5 | 3,7 | 14,9 | 13,1 | 12,2 | 14,4 | 5,6 | 20,5 |
| Freiburg | 3,2 | 2,8 | 7,8 | 2,5 | 3,9 | 17,0 | 13,9 | 11,6 | 13,7 | 5,4 | 18,1 |
| Heidelberg | 2,9 | 2,5 | 7,2 | 2,3 | 4,2 | 18,6 | 14,6 | 11,2 | 12,8 | 5,2 | 18,4 |
| Heilbronn | 3,4 | 3,2 | 9,3 | 2,9 | 3,1 | 11,3 | 11,5 | 11,7 | 14,7 | 6,0 | 23,0 |
| Pforzheim | 3,2 | 2,9 | 8,8 | 3,0 | 3,1 | 11,3 | 11,2 | 11,2 | 15,1 | 6,4 | 24,0 |
| Baden-Baden | 2,4 | 2,3 | 7,3 | 2,9 | 2,9 | 8,0 | 9,4 | 12,0 | 16,7 | 7,0 | 29,1 |

Ausländer

| | | | | | | | | | | | |
|-------------|-----|-----|-----|-----|-----|------|------|------|------|-----|------|
| Ulm | 2,0 | 2,0 | 4,8 | 2,3 | 4,6 | 19,8 | 20,7 | 18,1 | 10,8 | 4,4 | 10,4 |
| Stuttgart | 1,9 | 1,5 | 4,4 | 2,2 | 3,5 | 19,1 | 21,6 | 17,5 | 11,8 | 4,6 | 11,8 |
| Mannheim | 1,9 | 1,8 | 4,5 | 2,4 | 5,1 | 19,7 | 20,0 | 18,0 | 12,2 | 4,2 | 10,1 |
| Karlsruhe | 1,7 | 1,5 | 4,1 | 2,2 | 4,8 | 25,4 | 21,2 | 16,5 | 10,4 | 3,5 | 8,8 |
| Freiburg | 2,5 | 2,6 | 5,9 | 2,6 | 4,9 | 24,6 | 21,6 | 15,8 | 9,6 | 3,1 | 7,0 |
| Heidelberg | 2,1 | 2,1 | 3,8 | 1,4 | 7,0 | 26,2 | 23,7 | 14,8 | 9,1 | 3,0 | 6,9 |
| Heilbronn | 2,0 | 1,8 | 5,7 | 2,9 | 4,7 | 18,6 | 20,5 | 19,3 | 11,8 | 3,6 | 9,1 |
| Pforzheim | 3,2 | 2,7 | 7,0 | 3,3 | 4,7 | 18,5 | 19,1 | 17,2 | 11,6 | 4,0 | 8,7 |
| Baden-Baden | 2,1 | 1,5 | 5,3 | 2,0 | 3,8 | 15,5 | 19,0 | 18,7 | 13,5 | 4,8 | 13,9 |

Bei Redaktionsschluss waren keine aktuelleren Zahlen verfügbar.

2006 Entwicklung des Wohnungsbestands

Quellen: Statistisches Landesamt Bericht F I/1

| Stadtkreis | Bestand VZ 1987 1) | | Zugang bis Ende 2016 | | | | Bestand 2017 | |
|-------------|--------------------|-----------|----------------------|------|-----------|------|--------------|-----------|
| | Wohnungen | Wohnräume | Wohnungen | | Wohnräume | | Wohnungen | Wohnräume |
| | | | Anzahl | % | Anzahl | % | | |
| Ulm | 45.426 | 189.379 | 16.734 | 36,8 | 63.522 | 33,5 | 62.160 | 252.901 |
| Stuttgart | 265.230 | 1.049.876 | 47.141 | 17,8 | 106.138 | 10,1 | 312.371 | 1.156.014 |
| Mannheim | 146.270 | 543.152 | 19.681 | 13,5 | 45.147 | 8,3 | 165.951 | 588.299 |
| Karlsruhe | 123.772 | 494.703 | 33.076 | 26,7 | 110.328 | 22,3 | 156.848 | 605.031 |
| Freiburg | 81.221 | 318.742 | 33.795 | 41,6 | 99.301 | 31,2 | 115.016 | 418.043 |
| Heidelberg | 61.159 | 241.877 | 18.567 | 30,4 | 50.564 | 20,9 | 79.726 | 292.441 |
| Heilbronn | 48.942 | 212.209 | 10.830 | 22,1 | 38.712 | 18,2 | 59.772 | 250.921 |
| Pforzheim | 48.688 | 194.560 | 12.485 | 25,6 | 48.848 | 25,1 | 61.173 | 243.408 |
| Baden-Baden | 25.388 | 107.512 | 4.519 | 17,8 | 20.474 | 19,0 | 29.907 | 127.986 |

Vgl. Anmerkungen Abschnitt 04 Bau- und Wohnungswesen

1) Volkszählung (Gebäude- und Wohnungszählung 1987)

2007 Wohnungsbestand nach der Zahl der Räume

Quellen: Statistisches Landesamt Bericht F I/1

Stand: 31.12.2017 1)

| Stadtkreis | Von den Wohnungen haben ... Räume (einschließlich Küche) | | | | | | |
|-------------|--|--------|--------|--------|--------|--------|------------|
| | 1 | 2 | 3 | 4 | 5 | 6 | 7 und mehr |
| Ulm | 2.959 | 6.254 | 14.500 | 18.315 | 9.749 | 5.358 | 5.025 |
| Stuttgart | 21.696 | 39.310 | 87.886 | 92.230 | 38.609 | 16.437 | 16.203 |
| Mannheim | 12.745 | 28.311 | 49.288 | 40.579 | 18.315 | 8.512 | 8.201 |
| Karlsruhe | 10.317 | 16.649 | 39.633 | 48.266 | 22.338 | 9.891 | 9.754 |
| Freiburg | 12.414 | 15.636 | 28.823 | 29.933 | 14.855 | 6.721 | 6.634 |
| Heidelberg | 9.938 | 10.825 | 19.433 | 18.514 | 10.354 | 5.101 | 5.561 |
| Heilbronn | 2.165 | 5.138 | 13.476 | 18.516 | 9.746 | 5.259 | 5.472 |
| Pforzheim | 2.311 | 6.437 | 16.644 | 18.278 | 8.775 | 4.452 | 4.276 |
| Baden-Baden | 1.147 | 2.629 | 6.734 | 8.276 | 5.152 | 2.873 | 3.096 |

Vgl. Anmerkungen Abschnitt 04 Bau- und Wohnungswesen

1) Basis Zensus 2011 / Gebäude- und Wohnungszählung 2011

2008 Bautätigkeit und Wohnungsbestand 1) im Verhältnis zur Wohnbevölkerung

Quelle: Statistisches Landesamt, Berichte A I/1 (1), F II/1 u. 2, F I/1

| Stadtkreis | Fertiggestellte Wohnungen | | | | Einwohner je | |
|-------------|---------------------------|-------|----------------|------|--------------|----------|
| | Anzahl | | % des Bestands | | Wohnung | Wohnraum |
| | 2015 | 2016 | 2015 | 2016 | 2016 | 2016 |
| Ulm | 669 | 608 | 1,1% | 1,0% | 2,0 | 0,5 |
| Stuttgart | 2.129 | 2.125 | 0,7% | 0,7% | 2,0 | 0,5 |
| Mannheim | 672 | 835 | 0,4% | 0,5% | 1,8 | 0,5 |
| Karlsruhe | 728 | 548 | 0,5% | 0,4% | 2,0 | 0,5 |
| Freiburg | 565 | 558 | 0,5% | 0,5% | 2,0 | 0,5 |
| Heidelberg | 626 | 598 | 0,8% | 0,8% | 2,0 | 0,5 |
| Heilbronn | 725 | 682 | 1,2% | 1,1% | 2,1 | 0,5 |
| Pforzheim | 259 | 297 | 0,4% | 0,5% | 2,0 | 0,5 |
| Baden-Baden | 130 | 178 | 0,4% | 0,6% | 1,8 | 0,4 |

Vgl. Anmerkungen Abschnitt 04 Bau- und Wohnungswesen

1) Basis Zensus 2011 / Gebäude- und Wohnungszählung 2011

Bei Redaktionsschluss lagen keine aktuelleren Zahlen vor.

2009 Übereignete Flächen und Baulandpreise

Stand: 31.12.2016

Quelle: Statistisches Landesamt, Bericht MI/6

| Stadtkreis | Übereignete Flächen (in 1000 m ²) | | | | Durchschnittspreise in €/m ² | | | |
|-------------|---|-------------------|-----------------|--------------------|---|-------------------|-----------------|--------------------|
| | Bauland- arten insgesamt | davon | | | Bauland- arten insgesamt | davon | | |
| | | Baureifes Land | Rohbau- land | Industrie- land | | Baureifes Land | Rohbau- land | Industrie- land |
| Ulm | 21 | . | . | . | 258,26 € | . | . | . |
| Stuttgart | 235 | 154 | . | . | 960,59 € | 1.182,51 € | . | . |
| Mannheim | . | . | . | . | . | . | . | . |
| Karlsruhe | 105 | 86 | . | 19 | 223,93 € | 252,66 € | . | 92,39 € |
| Freiburg | 48 | . | . | . | 450,67 € | . | . | . |
| Heidelberg | . | . | . | . | . | . | . | . |
| Heilbronn | 13 | 9 | . | . | 296,74 € | 340,97 € | . | . |
| Pforzheim | 24 | 24 | . | . | 229,99 € | 229,99 € | . | . |
| Baden-Baden | 15 | . | . | . | 154,27 € | . | . | . |

Bis Redaktionsschluss lagen keine aktuelleren Zahlen vor.

2011 Bruttowertschöpfung zu Herstellungspreisen

Stand: 31.12.2015

Quelle: Statistisches Landesamt, Bericht P I/2 und A I1-j (2)

| Stadtkreis | Bruttowertschöpfung zu Herstellungspreisen | | | | | | je Person der Wohnbevölkerung in € | |
|-------------|--|------------------------------|------|---------------------------|------|-------------------------|---------------------------------------|--------|
| | Insgesamt in Mill.€ | davon aus Wirtschaftsbereich | | | | | | |
| | | Land- und Forstwirtschaft | | Produzierendes Gewerbe 1) | | übrige Dienstleistungen | | |
| | | in Mill.€ | in % | in Mill.€ | in % | in Mill.€ | | in % |
| Ulm | 8.055 | 8 | 0,1 | 2.190 | 27,2 | 5.858 | 72,7 | 65.683 |
| Stuttgart | 46.031 | 20 | 0,0 | 16.085 | 34,9 | 29.926 | 65,0 | 73.798 |
| Mannheim | 16.835 | 4 | 0,0 | 6.046 | 35,9 | 10.785 | 64,1 | 55.057 |
| Karlsruhe | 16.884 | 10 | 0,1 | 3.160 | 18,7 | 13.714 | 81,2 | 54.862 |
| Freiburg | 9.780 | 18 | 0,2 | 1.717 | 17,6 | 8.045 | 82,3 | 43.198 |
| Heidelberg | 7.292 | 9 | 0,1 | 1.397 | 19,2 | 5.886 | 80,7 | 46.666 |
| Heilbronn | 5.766 | 11 | 0,2 | 1.678 | 29,1 | 4.077 | 70,7 | 47.045 |
| Pforzheim | 4.448 | 8 | 0,2 | 1.502 | 33,8 | 2.938 | 66,0 | 36.389 |
| Baden-Baden | 2.535 | 10 | 0,4 | 634 | 25,0 | 1.890 | 74,6 | 46.801 |

1) Produzierendes Gewerbe = Verarbeitendes Gewerbe, Energie- und Wasserversorgung, Bergbau und Baugewerbe

Bei Redaktionsschluss waren keine aktuelleren Zahlen verfügbar.

Anmerkung des statistischen Landesamtes Baden-Württemberg:

Die Bruttowertschöpfung wird seit Umstellung auf die Methode des europäischen Systems Volkswirtschaftlicher Gesamtrechnung (EVSG) 1997 nur noch in Herstellerpreisen ausgewiesen.

Die Angaben sind nur noch in Euro verfügbar

Das EVSG wurde bereits für die Jahre 1991-1996 eingesetzt, so dass die Ergebnisse nach alter VGR-Methode nicht mit den neuen Kennziffern vergleichbar sind.

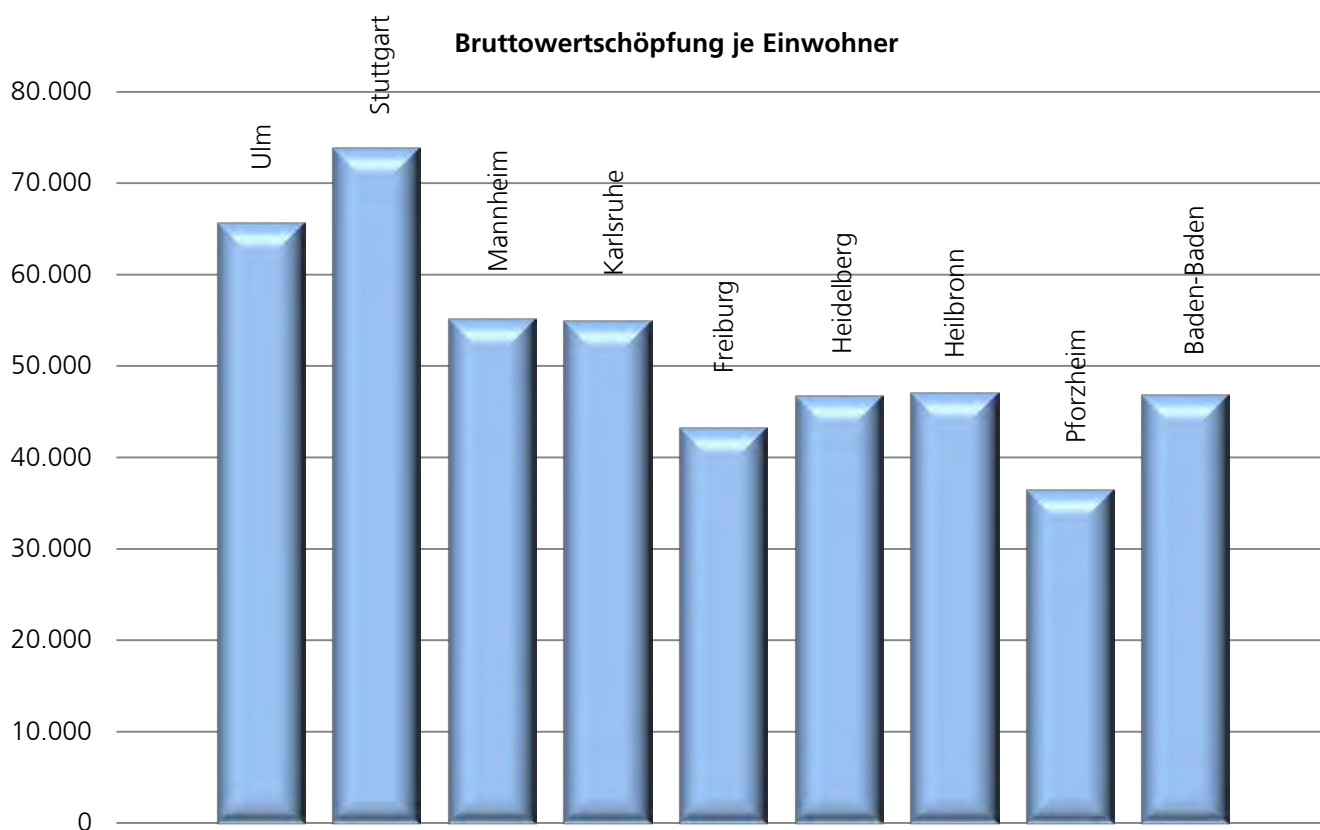

2012 Steuerbarer Umsatz 1) in %

Quelle: Statistisches Landesamt Regionaldatenbank

Stand: 31.12.2016

Bei Redaktionsschluss waren keine aktuelleren Zahlen verfügbar.

| Stadtkreis | Ulm | Stuttgart | Mannheim | Karlsruhe | Freiburg | Heidelberg | Heilbronn | Pforzheim | Baden-Baden |
|--|---------|-----------|----------|-----------|----------|------------|-----------|-----------|-------------|
| Wirtschaftsbereiche | | | | | | | | | |
| A Land- und Forstwirtschaft, Fischerei | 0,07% | 0,11% | 0,13% | 0,02% | 0,12% | 0,09% | 0,14% | 0,06% | 0,30% |
| B Bergbau und Gewinnung von Steinen und Erden | 0,01% | 0,03% | . | . | . | . | . | . | . |
| C Verarbeitendes Gewerbe | 45,8% | 66,7% | 34,6% | 21,4% | 22,5% | 24,7% | 27,3% | 36,3% | 13,8% |
| D Energieversorgung | 2,1% | 0,3% | 10,3% | . | 9,2% | . | 3,4% | 4,3% | . |
| E Wasserver- und -entsorgung | 0,1% | 0,1% | 0,1% | 0,0% | 0,6% | 0,0% | . | . | . |
| F Baugewerbe | 2,2% | 3,7% | 6,7% | . | 5,0% | . | 3,7% | 3,7% | 4,1% |
| G Handel; Rep. von KFZ | 36,4% | 13,3% | 35,7% | 34,6% | 30,1% | 28,8% | 41,3% | 34,0% | 32,1% |
| H Verkehr und Lagerei | 2,0% | 0,9% | 1,5% | 1,0% | 1,5% | 0,7% | 2,7% | 1,5% | 1,0% |
| I Gastgewerbe | 1,1% | 0,7% | 0,7% | 0,6% | 2,9% | 7,3% | 1,3% | 1,1% | 2,7% |
| J Information und Kommunikation | 1,5% | 2,6% | 4,1% | 4,6% | 5,4% | 6,9% | 2,1% | 2,3% | 4,7% |
| K Finanz- und Versicherungsdienstleistungen | 0,2% | 1,4% | 0,1% | . | 0,6% | 0,6% | 6,0% | . | 14,3% |
| L Grundstücks- und Wohnungswesen | 1,8% | 0,9% | 0,6% | 0,9% | 2,1% | 2,6% | 2,1% | 2,0% | 1,6% |
| M freiberufl., wissenschaftl., techn. Dienstleistungen | 2,5% | 6,0% | 2,3% | 2,8% | 6,4% | 8,9% | 3,6% | 4,7% | 7,9% |
| N Sonstige wirtschaftl. Dienstleistungen | 1,2% | 1,1% | 1,6% | 1,7% | 5,8% | 1,9% | 2,3% | 1,5% | 1,5% |
| P Erziehung und Unterricht | 0,1% | 0,2% | . | 0,1% | . | 0,6% | . | 0,1% | 0,2% |
| Q Gesundheits- und Sozialwesen | 2,3% | 0,8% | 0,8% | 1,2% | 4,0% | 9,1% | 0,8% | 1,6% | 10,4% |
| R Kunst, Unterhaltung und Erholung | 0,2% | 0,8% | 0,3% | 0,2% | 1,4% | 0,9% | 0,3% | . | . |
| S Sonstige Dienstleistungen | 0,2% | 0,4% | 0,4% | 0,4% | 1,2% | 0,9% | 0,4% | 0,5% | 1,3% |
| | 100,0% | 100,0% | 99,9% | 69,5% | 98,8% | 94,2% | 97,5% | 93,7% | 95,9% |
| je Einw. in € 2) | 193.948 | 254.330 | 182.935 | 188.114 | 56.095 | 67.569 | 97.416 | 75.437 | 96.305 |

1) Die Umsätze werden am Sitz der Unternehmen erhoben.

2) Amtl. Einwohnerzahl Stand 30.06. des Jahres:

2013 Sozialversicherungspflichtig Beschäftigte

Quelle: Statistisches Landesamt, Bericht A VI/5 (2), A I/2

Stand: 30.06.2017

| Stadtkreis | Beschäftigte | | Von den Beschäftigten | | | | | | |
|-------------|--------------|--------------------------|-----------------------|---------|------------|------------|---------------------------|-----------------------------|-------------------------|
| | ins-gesamt | in % der Wohnbevölkerung | sind | | | | arbeiten in den Bereichen | | |
| | | | Ausländer | Frauen | Ei pendler | Auspendler | Produzierendes Gewerbe | Handel, Verkehr Gastgewerbe | sonst. Dienstleistungen |
| Ulm | 93.953 | 75,6 | 14.546 | 44.513 | 63.158 | 20.219 | 20.479 | 21.868 | 51.546 |
| Stuttgart | 405.383 | 64,3 | 69.891 | 186.521 | 244.502 | 91.858 | 82.142 | 60.005 | 262.840 |
| Mannheim | 185.371 | 60,9 | 30.524 | 80.733 | 112.164 | 48.585 | 51.809 | 42.154 | 91.177 |
| Karlsruhe | 176.296 | 56,8 | 24.212 | 83.533 | 102.780 | 44.505 | 27.543 | 38.307 | 110.323 |
| Freiburg | 123.082 | 54,0 | 15.927 | 64.787 | 67.551 | 24.310 | 15.852 | 27.272 | 79.759 |
| Heidelberg | 91.173 | 57,1 | 11.888 | 48.596 | 63.075 | 23.167 | 15.184 | 13.807 | 62.048 |
| Heilbronn | 70.658 | 56,8 | 12.369 | 34.665 | 44.666 | 25.541 | 17.238 | 17.471 | 35.743 |
| Pforzheim | 57.714 | 46,6 | 9.493 | 29.514 | 30.931 | 21.986 | 16.887 | 14.156 | 26.618 |
| Baden-Baden | 30.680 | 56,2 | 4.975 | 16.966 | 20.546 | 10.116 | 7.266 | 6.810 | 16.494 |

2014 Entwicklung der sozialversicherungspflichtig Beschäftigten im Vergleich zu 1974 1)

Quelle: Statistisches Landesamt, Berichte A VI/5 u. A VI/5 S.

Stand: 30.06.2017

| Stadtkreis | Beschäftigte | | | | | |
|-------------|----------------|-----------|-------------------|-----------|---|-----------|
| | zum 30.06.1974 | | zum 30. Juni 2017 | | Veränderungen 30.06.1974 bis 30.06.2017 | |
| | | | | | Zunahme/Abnahme (-) | |
| | insgesamt | Ausländer | insgesamt | Ausländer | insgesamt | Ausländer |
| abs. | % | abs. | % | % | | |
| Ulm | 74.016 | 14,7 | 93.953 | 15,5 | 26,9 | 33,7 |
| Stuttgart | 386.908 | 20,6 | 405.383 | 17,2 | 4,8 | -12,3 |
| Mannheim | 188.199 | 13,8 | 185.371 | 16,5 | -1,5 | 17,5 |
| Karlsruhe | 144.409 | 12,3 | 176.296 | 13,7 | 22,1 | 36,3 |
| Freiburg | 82.173 | 10,6 | 123.082 | 12,9 | 49,8 | 82,9 |
| Heidelberg | 63.495 | 11,1 | 91.173 | 13,0 | 43,6 | 68,7 |
| Heilbronn | 61.434 | 12,9 | 70.658 | 17,5 | 15,0 | 56,1 |
| Pforzheim | 62.534 | 14,3 | 57.714 | 16,4 | -7,7 | 6,2 |
| Baden-Baden | 22.657 | 12,5 | 30.680 | 16,2 | 35,4 | 75,7 |

2015 Verarbeitendes Gewerbe 1)

Quelle: Statistisches Landesamt, Bericht E I/1 ;

Stand: 31.12.2017

| Stadtkreis | Betriebe | Beschäftigte 2) | Entgelte | | Umsatz | | | Umsatz aus eigenen Erzeugnissen |
|-----------------------|----------|-----------------|-----------|------------------|------------|-------------------------|---------|---------------------------------|
| | | | insgesamt | je Beschäftigten | insgesamt | darunter Auslandsumsatz | | |
| | | | 1 000 € | € | 1.000 € | % | 1 000 € | |
| Anzahl (Stand 30.09.) | | | | | | | | |
| Ulm | 80 | 16.894 | 984.891 | 58.298 | 5.105.945 | 2.342.792 | 45,9 | 3.479.427 |
| Stuttgart | 145 | 71.489 | 5.618.461 | 78.592 | 30.794.807 | 24.707.030 | 80,2 | . |
| Mannheim | 133 | 38.688 | 2.520.967 | 65.161 | 17.322.592 | 11.198.292 | 64,6 | 11.537.732 |
| Karlsruhe | 99 | 18.712 | 1.137.389 | 60.784 | 10.408.401 | 2.497.462 | 24 | 8.742.322 |
| Freiburg | 81 | 10.004 | 525.842 | 52.563 | 2.569.546 | 1.452.231 | 56,5 | 2.371.594 |
| Heidelberg | 49 | 9.119 | 572.916 | 62.827 | 1.757.144 | 721.635 | 41,1 | 1.387.350 |
| Heilbronn | 77 | 11.890 | 575.803 | 48.427 | 3.221.556 | 1.389.819 | 43,1 | 2.803.828 |
| Pforzheim | 110 | 12.856 | 566.754 | 44.085 | 3.430.030 | 1.496.888 | 43,6 | 2.058.026 |
| Baden-Baden | 31 | 4.436 | 210.270 | 47.401 | 810.775 | 313.281 | 38,6 | 750.658 |

1) Betriebe von Unternehmen im Bergbau und Verarbeitendem Gewerbe mit im allgemeinen 20 und mehr Beschäftigten, einschließlich Handwerksbetriebe

2) Jahresmittelwerte

2016 Lohn- und Einkommensteuerpflichtige

Quelle: Statistisches Landesamt, Stat. Bericht L IV /3

Stand: 31.12.2014

| Stadtkreis | Eink./Lohnsteuerpflichtige | | Gesamt-betrag der Einkünfte | Gesamt-betrag der Einkünfte je Steuerpflichtigen | Zu ver-steuerndes Einkommen | Festge-setzte Einkommen-/ Jahreslohn-steuer |
|-------------|----------------------------|---------------------------|-----------------------------|--|-----------------------------|---|
| | insges. | in % der Wohnbe-völkerung | | | | |
| | | | in 1 000 € | in € | in 1 000 € | |
| Ulm | 64.354 | 53,3 | 2.780.539 | 43.207 | 2.371.693 | 558.327 |
| Stuttgart | 320.447 | 52,3 | 14.227.414 | 44.399 | 12.135.560 | 2.971.751 |
| Mannheim | 155.043 | 51,7 | 5.497.714 | 35.459 | 4.657.421 | 1.012.011 |
| Karlsruhe | 152.718 | 50,9 | 6.016.312 | 39.395 | 5.081.382 | 1.154.735 |
| Freiburg | 112.927 | 50,8 | 4.125.094 | 36.529 | 3.458.347 | 766.070 |
| Heidelberg | 69.663 | 45,0 | 3.309.705 | 47.510 | 2.815.417 | 765.692 |
| Heilbronn | 61.890 | 51,6 | 3.047.424 | 49.239 | 2.660.154 | 475.004 |
| Pforzheim | 58.374 | 48,9 | 2.111.609 | 36.174 | 1.785.109 | 365.625 |
| Baden-Baden | 27.719 | 52,0 | 1.246.931 | 44.985 | 1.048.426 | 257.538 |

Bei Redaktionsschluss waren keine aktuelleren Zahlen verfügbar.

2017 Tourismus

Quelle: Statistisches Landesamt Baden-Württemberg, Stat. Bericht G IV 1 - j

Stand: 31.12.2017

| Stadtkreis | Gäste-betten im Juli | Betten-auslastung | Übernachtungen | | | Durchschnittl. Aufenthalts-dauer |
|-------------|----------------------|-------------------|----------------|----------------|---------------------------|----------------------------------|
| | | | insgesamt | Auslands-gäste | Anteil der Auslands-gäste | |
| | Anzahl | % | Anzahl | Anzahl | % | Tage |
| Ulm | 3.550 | 50,0 | 640.067 | 174.319 | 27,2 | 1,6 |
| Stuttgart | 20.712 | 50,5 | 3.781.564 | 1.151.728 | 30,5 | 1,9 |
| Mannheim | 7.742 | 49,9 | 1.396.845 | 297.772 | 21,3 | 2,1 |
| Karlsruhe | 6.863 | 48,0 | 1.168.584 | 295.655 | 25,3 | 1,7 |
| Freiburg | 9.009 | 48,5 | 1.551.862 | 559.612 | 36,1 | 1,9 |
| Heidelberg | 7.555 | 54,4 | 1.435.705 | 509.560 | 35,5 | 1,9 |
| Heilbronn | 1.929 | 50,1 | 341.102 | 72.299 | 21,2 | 2,0 |
| Pforzheim | 1.660 | 42,1 | 246.140 | 47.843 | 19,4 | 2,2 |
| Baden-Baden | 5.194 | 51,4 | 967.040 | 360.989 | 37,3 | 2,3 |

2019 Berufstätige Ärzte

Quelle: Statistisches Landesamt Bericht A IV/1

Stand: 31.12.2016

| Stadtkreis | Ärzte insgesamt | und zwar | | behandelnde tätige Zahnärzte | Auf ... Einwohner kamen am Jahresende | | | |
|----------------|-----------------|------------------|---------------------------|------------------------------|---------------------------------------|---------------------------|--------------------------------|------------------------------|
| | | in freier Praxis | hauptamtl. im Krankenhaus | | ein Arzt | ein Arzt in freier Praxis | ein hauptamtl. Krankenhausarzt | behandelnde tätige Zahnärzte |
| Ulm | 1.943 | 327 | 1.046 | 206 | 64 | 379 | 119 | 602 |
| Stuttgart | 4.138 | 1.122 | 2.221 | 492 | 152 | 560 | 283 | 1.276 |
| Mannheim | | | | | | | | |
| Karlsruhe 3) | 3.261 | 1.076 | 1.590 | 583 | 230 | 697 | 472 | 1.287 |
| Freiburg | 2.902 | 771 | 1.694 | 297 | 78 | 295 | 134 | 766 |
| Heidelberg | | | | | | | | |
| Heilbronn 1) | | | | 384 | | | | 1.201 |
| Pforzheim 4) | 1.095 | 430 | 509 | 209 | 293 | 746 | 630 | 1.535 |
| Baden-Baden 2) | 501 | 151 | 274 | 224 | 108 | 360 | 198 | 1.264 |

1) Landkreis und Stadtkreis Heilbronn zusammen.

2) Zahnärzte im Stadtkreis Baden-Baden und Landkreis Rastatt zusammen.

3) Landkreis und Stadtkreis Karlsruhe zusammen.

4) Enzkreis und Stadtkreis Pforzheim zusammen.

Bis Redaktionsschluss lagen keine aktuelleren Zahlen vor.

2020 Schüler an den öffentlichen allgemeinbildenden Schulen 1)

Quelle: Statistisches Landesamt, Berichte B I/1

Stand: Schuljahresbeginn 2016/17

| Stadtkreis | Schüler je Klasse in | | | Schüleranteil in % in | | |
|-------------|-------------------------|-------------|-----------|-------------------------|-------------|-----------|
| | Grund- und Hauptschulen | Realschulen | Gymnasien | Grund- und Hauptschulen | Realschulen | Gymnasien |
| Ulm | 20 | 26 | 26 | 42,6 | 18,1 | 39,4 |
| Stuttgart | 21 | 25 | 25 | 50,8 | 18,5 | 30,7 |
| Mannheim | 20 | 25 | 26 | 56,7 | 19,3 | 24,0 |
| Karlsruhe | 20 | 25 | 26 | 48,1 | 17,0 | 34,9 |
| Freiburg | 20 | 24 | 26 | 50,3 | 15,3 | 34,3 |
| Heidelberg | 20 | 24 | 26 | 50,1 | 15,1 | 34,8 |
| Heilbronn | 20 | 25 | 25 | 49,0 | 24,8 | 26,2 |
| Pforzheim | 20 | 26 | 26 | 48,8 | 21,1 | 30,2 |
| Baden-Baden | 18 | 23 | 25 | 53,3 | 11,8 | 34,8 |

1) Ohne Klassenstufen 12 und 13

Bis Redaktionsschluss lagen keine aktuelleren Zahlen vor.

2022 Steuereinnahmen und Schuldenstand

Stand: 2015 7)

Quellen: Statistisches Landesamt Bericht L II/7, Regionaldatenbank

| Stadtkreis | Hebesätze der Realsteuern | | | Steuereinnahmen 1) | | | | | Schuldenstand | |
|-------------|---------------------------|-----|--------------------|--|--------------------------|-----------------------------|--|--|----------------------|-----------------------------------|
| | Grundsteuer 2) | | Gewerbe- steuer | insgesamt je Einwohner in € 6) | Anteil je Steuerart in % | | | | ins- gesamt 3) | Tilgungs- aufwen- dungen 4) |
| | A | B | | | Grund- steuer | Gewerbe- steuer netto | Gemeinde- anteil Eink.-St. und Umsatzst. | sonstige Steuern u. steuer- ä hn l. Ein- nahmen 5) | | |
| Ulm | 325 | 430 | 360 | 1.571 | 13,4 | 52,7 | 40,8 | 2,2 | 1.611 | 51 |
| Stuttgart | 520 | 520 | 420 | 1.766 | 14,0 | 55,9 | 37,9 | 1,9 | 675 | - 25 |
| Mannheim | 260 | 450 | 430 | 1.676 | 12,7 | 60,5 | 35,0 | 2,3 | 2.926 | 45 |
| Karlsruhe | 420 | 420 | 430 | 1.489 | 10,4 | 54,1 | 40,5 | 1,9 | 740 | - 135 |
| Freiburg | 600 | 600 | 420 | 1.435 | 15,3 | 55,9 | 36,8 | 2,5 | 1.491 | - 22 |
| Heidelberg | 400 | 470 | 400 | 1.454 | 12,0 | 58,4 | 38,3 | 1,0 | 1.683 | 21 |
| Heilbronn | 330 | 430 | 400 | 1.604 | 13,2 | 62,8 | 32,8 | 2,6 | 1.168 | 41 |
| Pforzheim | 400 | 500 | 420 | 1.265 | 16,2 | 52,4 | 37,4 | 2,7 | 2.666 | - 197 |
| Baden-Baden | 490 | 490 | 380 | 1.559 | 15,3 | 46,8 | 40,8 | 4,4 | 3.279 | - 1.394 |

- 1) Nach Abzug der Gewerbesteuerumlage, jedoch einschließlich des Gemeindeanteils an der Einkommensteuer und an der Umsatzsteuer
- 2) Grundsteuer A = für land- und forstwirtschaftliche Betriebe; Grundsteuer B = für Grundstücke
- 3) Fundierte Schulden ohne Kassenkredite Stand 2009, aktuellere Zahlen lagen bei Redaktionsschluß noch nicht vor.
- 4) Einschließlich sonstiger Abgänge
- 5) Vergnügungs-, Grunderwerbs-, Hunde- und Jagdsteuer, ...
- 6) Amtliche Einwohnerzahl Stand: 30.06. des Berichtsjahres
- 7) Bei Redaktionsschluss waren aktuellere Daten nicht verfügbar.

2023 Gemeindegebiet nach Nutzungsarten

Quelle: Statistischer Bericht A V 1-j

Stand: 2016

| Stadtkreis | Bodenfläche insgesamt ha | Anteil in % | | | | | | |
|-------------|-----------------------------|------------------------------------|-----------------------|------------|--------------|----------------------------|---------------------|----------------|
| | | Siedlungs- u. Verkehrsfläche 1) | Landwirtschaftsfläche | Waldfläche | Wasserfläche | Übrige Nutzungsarten 3) | Gebäudefläche 2) | Verkehrsfläche |
| | | | | | | | | |
| Ulm | 11.868 | 32,9 | 45,2 | 18,8 | 1,5 | 1,1 | 69,4 | 31,8 |
| Stuttgart | 20.733 | 51,6 | 22,8 | 23,5 | 1,3 | 0,7 | 71,5 | 28,6 |
| Mannheim | 14.497 | 58,1 | 23,8 | 12,0 | 5,3 | 1,5 | 71,8 | 28,3 |
| Karlsruhe | 17.342 | 46,6 | 22,6 | 25,7 | 4,0 | 0,4 | 73,2 | 26,9 |
| Freiburg | 15.304 | 32,0 | 23,4 | 42,5 | 1,3 | 0,5 | 69,7 | 30,3 |
| Heidelberg | 10.889 | 30,4 | 26,3 | 40,4 | 2,3 | 1,0 | 72,0 | 28,1 |
| Heilbronn | 9.989 | 35,9 | 47,1 | 13,5 | 2,2 | 1,0 | 70,3 | 30,1 |
| Pforzheim | 9.807 | 31,2 | 16,7 | 51,0 | 0,7 | 1,5 | 71,5 | 28,6 |
| Baden-Baden | 14.019 | 14,8 | 22,2 | 60,8 | 1,0 | 0,3 | 69,9 | 32,2 |

1) Gebäudefläche, Betriebsfläche (ohne Abbauland), Erholungsfläche, Verkehrsfläche, Friedhöfe

2) Einschließlich unbebaute Flächen, die Gebäudezwecken untergeordnet sind.

3) Abbauland, Flächen anderer Nutzung

Bei Redaktionsschluss waren keine aktuelleren Zahlen verfügbar.

2024 Natur- und Landschaftsschutzgebiete 1973 und 2017

Quelle: Landesanstalt für Umwelt, Messungen und Naturschutz Baden-Württemberg

| Stadtkreis | Gemarkungsfläche ha | Naturschutzgebiete | | | | | | Landschaftsschutzgebiete | | | | | |
|-------------|------------------------|--------------------|----------|----------|----------------------------|----------|----------------------------|--------------------------|----------|----------|-------|----------------------------|--|
| | | Bestand | | Fläche | | | | Bestand | | Fläche | | | |
| | | 31.12.73 | 31.12.17 | 31.12.73 | | 31.12.17 | | 31.12.73 | 31.12.17 | 31.12.73 | | 31.12.17 | |
| | | | | abs. | Anteil an der Gesamtfläche | abs. | Anteil an der Gesamtfläche | | | abs. | abs. | Anteil an der Gesamtfläche | |
| Anzahl | | ha | % | ha | % | Anzahl | | ha | ha | % | | | |
| Ulm | 11.870 | 1 | 2 | 34 | 0,3 | 137 | 1,2 | 14 | 14 | 1.835 | 4.444 | 37,4 | |
| Stuttgart | 20.733 | 2 | 7 | 864 | 4,2 | 1.353 | 6,5 | 34 | 27 | 4.041 | 6.740 | 32,5 | |
| Mannheim | 14.500 | 1 | 9 | 92 | 0,6 | 700 | 4,8 | 6 | 16 | 1.847 | 4.093 | 28,2 | |
| Karlsruhe | 17.350 | - | 9 | - | - | 729 | 4,2 | 13 | 18 | 3.108 | 6.108 | 35,2 | |
| Freiburg | 15.310 | 2 | 7 | 31 | 0,2 | 683 | 4,5 | 5 | 5 | 3.109 | 6.996 | 45,7 | |
| Heidelberg | 10.880 | 1 | 5 | 10 | 0,1 | 85 | 0,8 | 1 | 2 | 3.551 | 4.995 | 45,9 | |
| Heilbronn | 9.990 | 1 | 5 | 4 | - | 98 | 1,0 | 7 | 15 | 1.106 | 2.255 | 22,6 | |
| Pforzheim | 9.780 | - | 3 | - | - | 197 | 2,0 | 7 | 2 | 882 | 5.892 | 60,2 | |
| Baden-Baden | 14.020 | - | 7 | - | - | 693 | 4,9 | 3 | 5 | 8.358 | 8.652 | 61,7 | |